

T. D. 309 X



R. 708.822

LA OCUPACIÓN VISIGODA  
EN ÉPOCA ROMANA A TRAVÉS  
DE SUS NECRÓPOLIS . -

TESIS DOCTORAL REDACTADA POR  
GISELA RIPOLL LÓPEZ  
BAJO LA DIRECCIÓN DEL  
PROFESOR DR. PERE DE PALOL.

Barcelona, Mayo 1986.

---

UNIVERSIDAD DE BARCELONA

---

T. D. 309

FIBULAS - LAMINA - V (procedencias).-

- 1 - 4.- Procedencia desconocida  
           5.- Castiltierra (Segovia)
- 6 - 7.- Herrera de Pisuerga (Palencia), sep. 31
- 8 - 9.- Camino de los Afligidos (Madrid)  
 Duratón (Segovia), las piezas núms. 10 a 29  
 (indicamos el nº de sepultura ).
- 10 - 11.- sep. 445
- 12 - 13.- sep. 176
- 14 - 15.- sep. 526
- 16 - 17.- sep. 551
- 18 - 19.- sep. 451
- 20 - 21.- sep. 200
- 22.- sep. 178
- 23.- sep. 373
- 24.- sep.. 555
- 25.- sep. 429
- 26.- sep. s/n.
- 27.- sep. 640
- 28 - 29.- sep. 486
- 30.- Madrona (Segovia), sep. 32.



FIBULAS - LAMINA - VI (procedencias).-

- 1 - 4.- Duratón o Castiltierra (Segovia) M.A.B.
- 5 - 6.- Alarilla (Guadalajara).
- 7.- Castiltierra (Segovia).
- 8 - 9.- Herrera de Pisuerga (Palencia), sep. 7
- 10.- Madrona (Segovia), sep. 32
- 11.- Madrona (Segovia), sep. 31
- 12.- Madrona (Segovia), sep. 272
- 13.- Madrona (Segovia), sep. 125
- 14 - 15.- Madrona (Segovia), sep. 222
- 16 - 17.- Duratón (Segovia), sep. 511
- 18.- Duratón (Segovia), sep. 66
- 19.- Duratón (Segovia), sep. 401
- 20 - 23.- Madrona (Segovia), s/n.
- 24 - 25.- Madrona (Segovia), sep. 336
- 26.- Madrona (Segovia), s/n.
- 27 - 28.- Madrona (Segovia), sep. 245
- 29 - 30.- Madrona (Segovia), sep. 150
- 31.- Madrona (Segovia), sep. 272
- 32.- Duratón (Segovia), sep. 228
- 33 - 34.- Duratón o Castiltierra (Segovia), M.A.B.
- 35 - 36.- Procedencia desconocida, MAN.
- 37 - 38.- Duratón (Segovia), sep. 475
- 39 - 40.- Duratón (Segovia), sep. 327

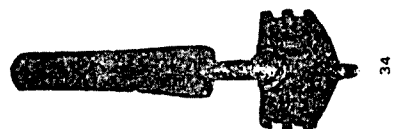
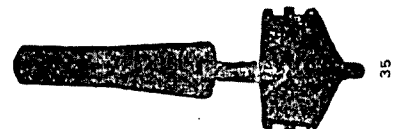
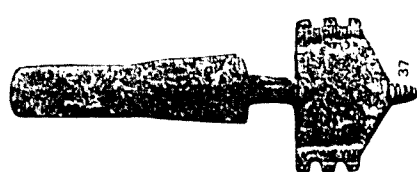
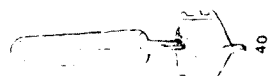
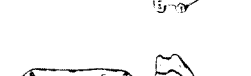
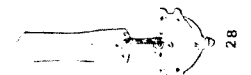
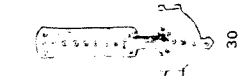
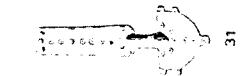
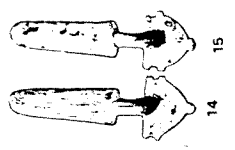
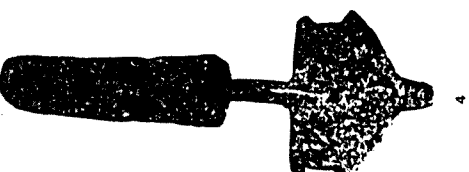
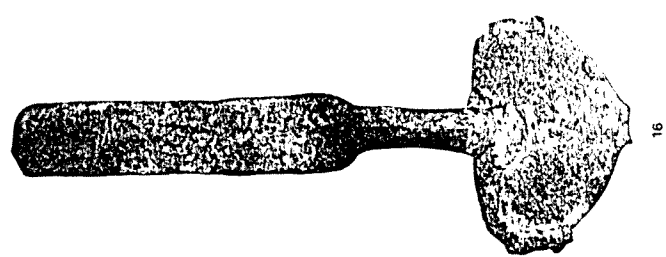
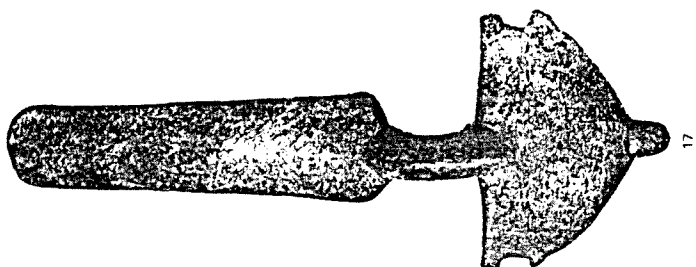
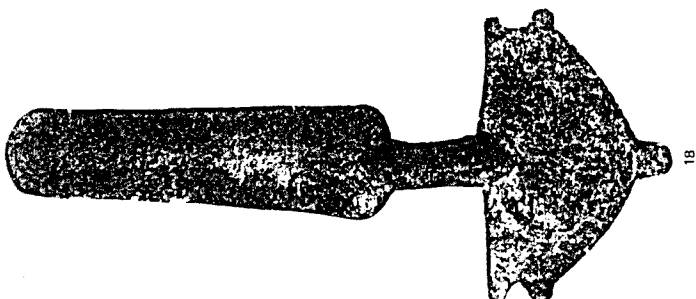

FIBULAS - LAMINA - VII (procedencias).-

- 1 - 2.- Madrona (Segovia), sep. 71
- 3.- Estagel (Rosellón), sep. 32
- 4.- Estagel (Rosellón), sep. 117
- 5.- Estagel (Rosellón), sep. 179
- 6.- Duratón (Segovia), sep. s/n.
- 7 - 11.- Duratón o Castiltierra (Segovia) M.A.B.
- 12.- Meseta Castellana.
- 13.- Castiltierra (Segovia)
- 14.- Meseta Castellana ( es la 12. repetida)
- 15 - 16.- Herrera de Pisuerga (Palencia), sep. 29

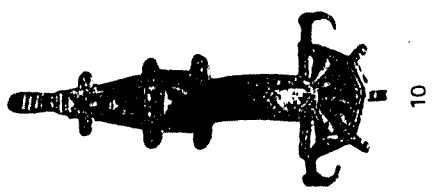
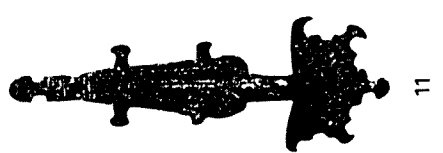
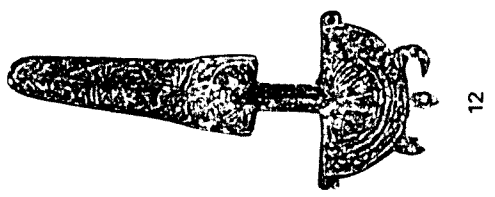
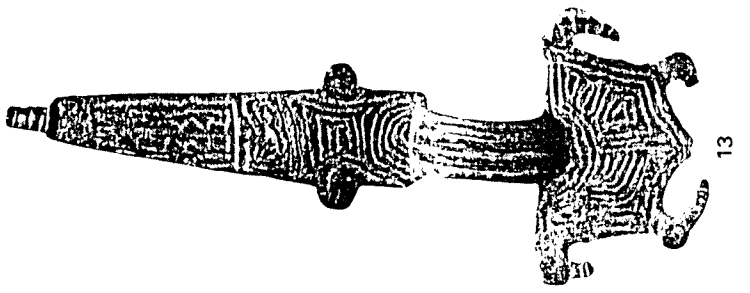
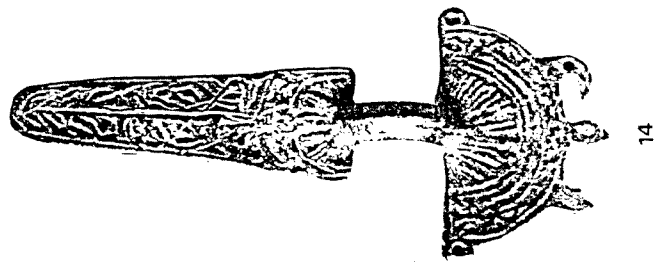
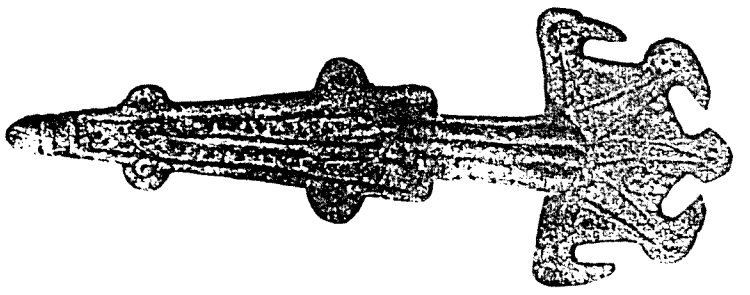
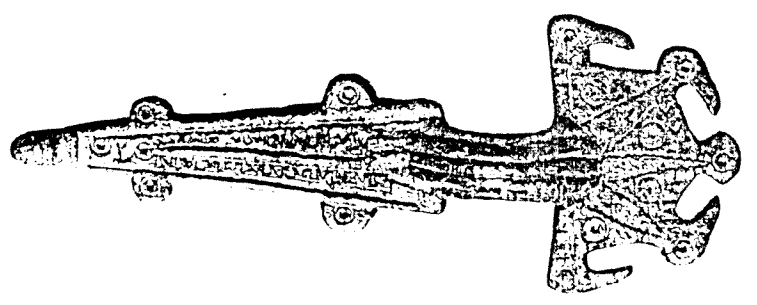
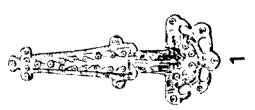
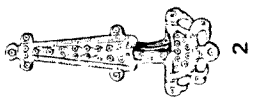
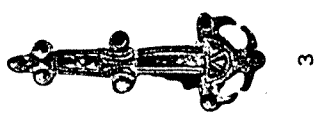
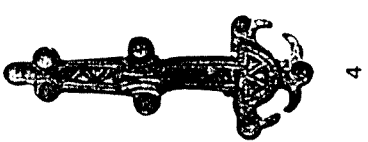
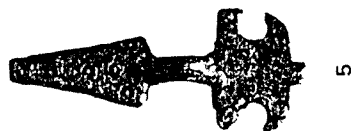
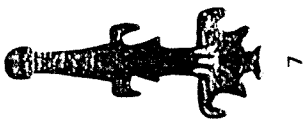
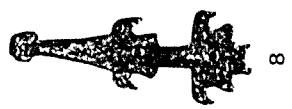
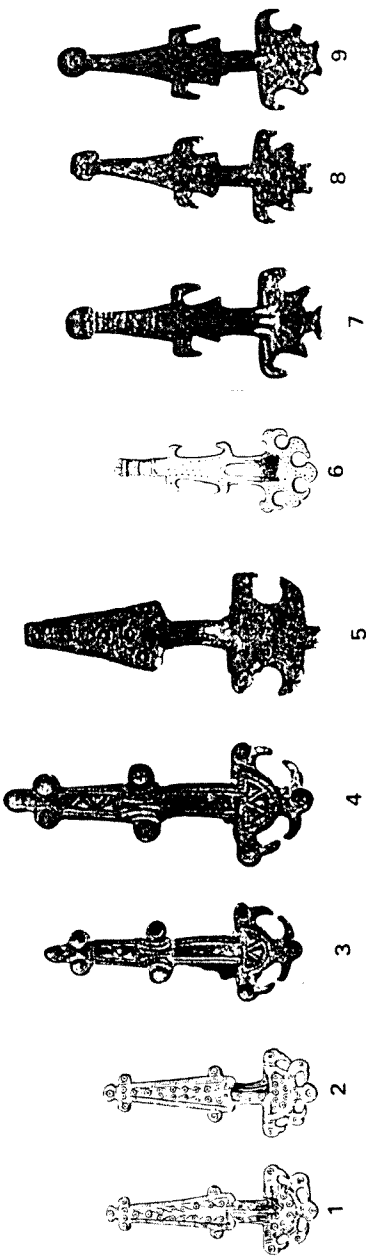

9

8

7

6

5

4

3

2

1

FIBULAS - LAMINA - VIII (procedencias).-

- 1.- El Carpio de Tajo (Toledo), sep. 102
- 2.- El Carpio de Tajo (Toledo), sep. 262
- 3 - 4.- Castiltierra (Segovia).
- 5.- Duratón o Castiltierra (Segovia), M.A.B.
- 6.- Estagel (Rosellón), sep. 78
- 7.- Estagel (Rosellón), sep. 1
- 8.- Estebanvela (Segovia)
- 9.- Espirido (Segovia), s/n.
- 10-11.- Espirido (Segovia), sep. 10
- 12.- Espirido (Segovia), sep. s/n.
- 13.- Madrona (Segovia), sep. 68
- 14 -15.- Madrona (Segovia), sep. 211
- 16 -17.- Madrona (Segovia), sep. 188
- 18.- Madrona (Segovia), sep. 219
- 19.- Madrona (Segovia), sep. 164
- 20.- Duratón (Segovia), sep. 46
- 21.- Duratón (Segovia), sep. 536
- 22.- Duratón (Segovia), sep. 164
- 23.- Duratón (Segovia), sep. 536
- 24.- Duratón (Segovia), sep. 591
- 25.- Duratón (Segovia), sep. 565
- 26.- Duratón (Segovia), sep. 178
- 27.- Duratón (Segovia), sep. 154
- 28.- Duratón (Segovia), sep. 341
- 29.- Duratón (Segovia), sep. 46
- 30.- Madrona (Segovia), sep. 125
- 31 -32.- Madrona (Segovia), sep. 311



- 33.- Duratón (Segovia), sep. 182  
34 - 35.- Duratón (Segovia), sep. 134  
36 - 37.- Duratón (Segovia), sep. 540  
38 - 39.- Duratón (Segovia), sep. 604

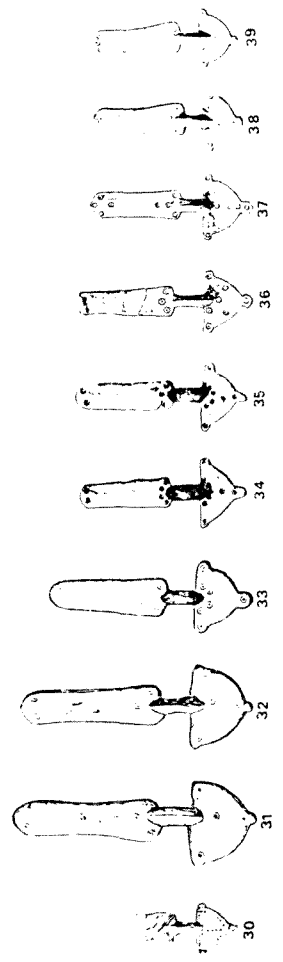
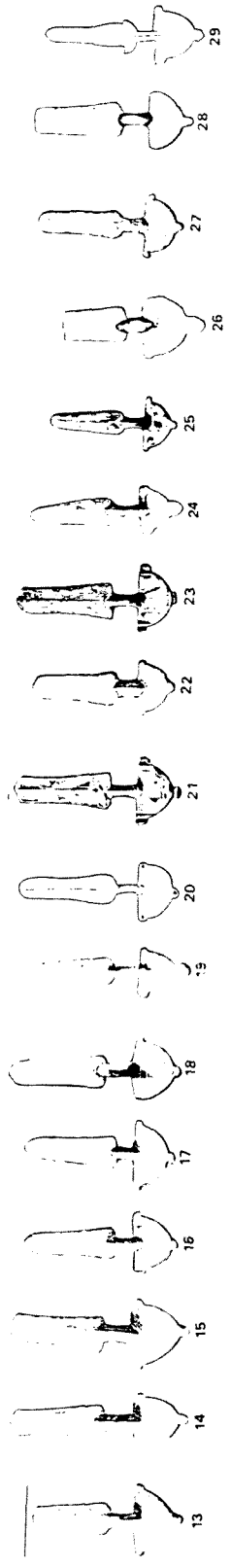
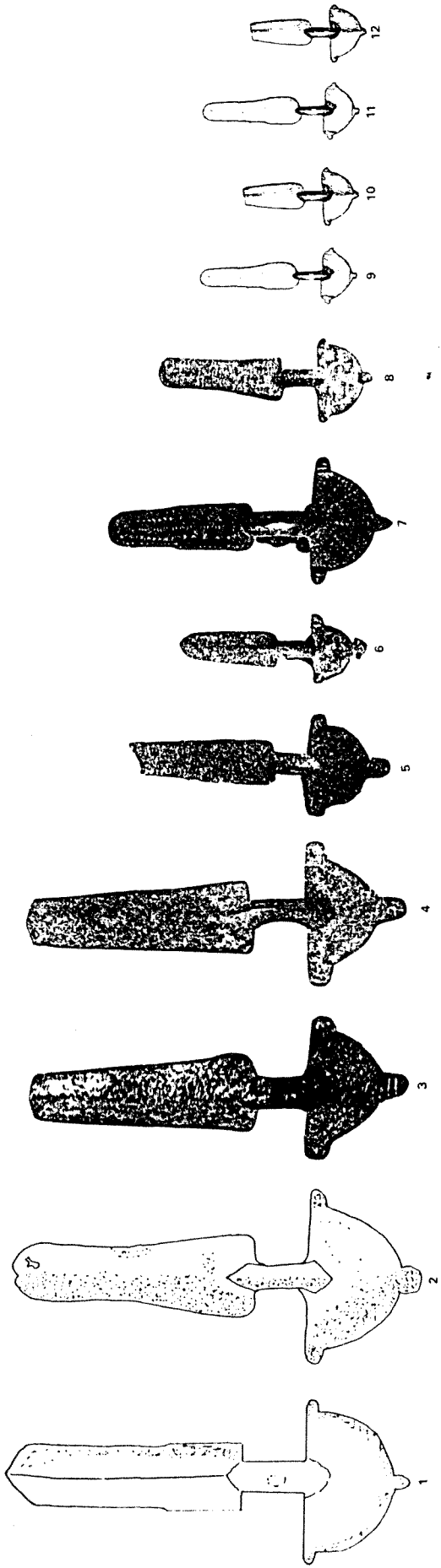

FIBULAS - LAMINA - IX (procedencias).-

- 1 - 2.- Jaén, provincia
- 3 - 4.- Castiltierra o Duratón (Segovia), M.A.B.
- 5 - 6.- Duratón (Segovia), sep. 485
- 7.- Duratón (Segovia), sep. 565
- 8 - 9.- Palazuelos (Guadalajara)
- 10 - 11.- Estagel (Rosellón ), sep. 62
- 12.- Estagel (Rosellón ), sep. 84
- 13 - 15.- Castiltierra o Duratón (Segovia), M.A.B.
- 16.- Segovia, provincia
- 17.- Duratón (Segovia), sep. 591
- 18 - 19.- Madrona (Segovia), sep. 235
- 20 - 23.- Castiltierra o Duratón (Segovia), M.A.B.

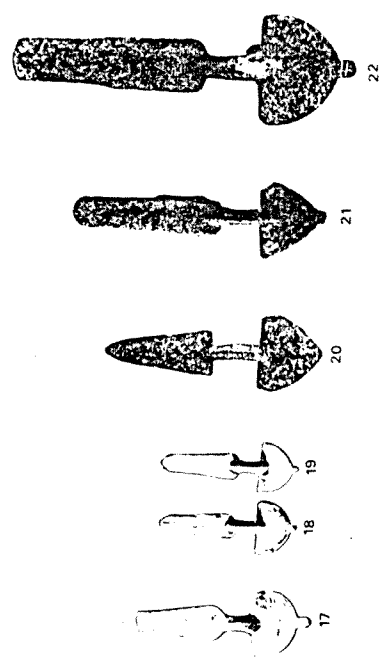
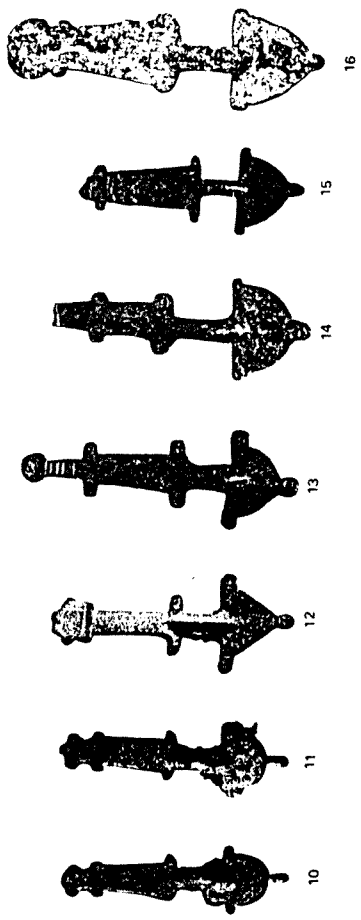
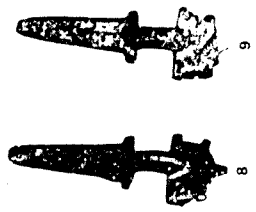
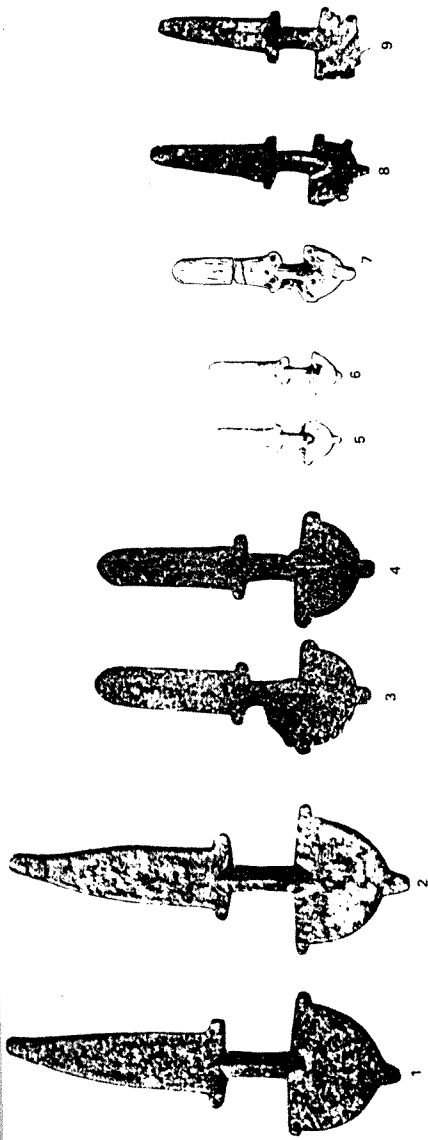

FIBULAS - LAMINA - X (procedencias).-

- 1.- Estebanvela (Segovia)
- 2 - 5.- Castil Tierra o Duratón (Segovia), M.A.B.
- 6.- Segovia, provincia
- 7.- Sebulcor (Segovia)
- 8 - 10.- Espirido (Segovia)
- 11.- Herrera de Pisuergra (Palencia), sep. 25
- 12 - 13.- Duratón (Segovia), sep. 167
- 14.- Duratón (Segovia), sep. 226
- 15.- Madrona (Segovia), sep. 223
- 16.- Madrona (Segovia), s/n.
- 17.- Madrona (Segovia), sep. 41
- 18.- Madrona (Segovia), sep. 331
- 19.- Madrona (Segovia), sep. 51
- 20 - 25.- Castil Tierra o Duratón (Segovia), M.A.B.
- 26.- Procedencia desconocida
- 27 - 28.- Duratón (Segovia), sep. 471
- 29.- Duratón (Segovia), sep. 228
- 30.- Duratón (Segovia), sep. 153
- 31 - 32.- Duratón (Segovia), sep. 641
- 33.- Duratón (Segovia), sep. 488
- 34.- Numancia (Soria)
- 35.- Duratón (Segovia), sep. 153
- 36 - 37.- Duratón (Segovia), sep. 222

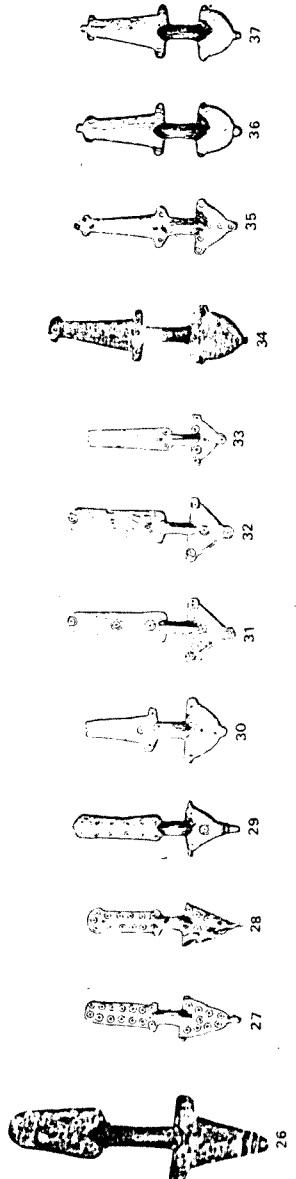
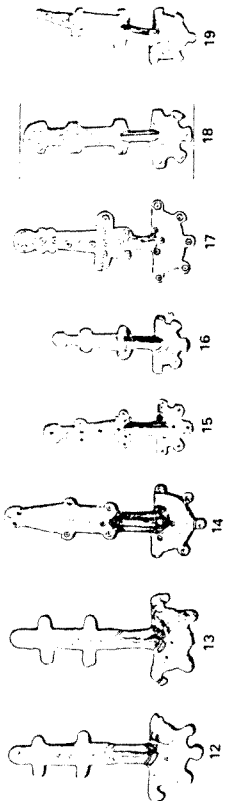
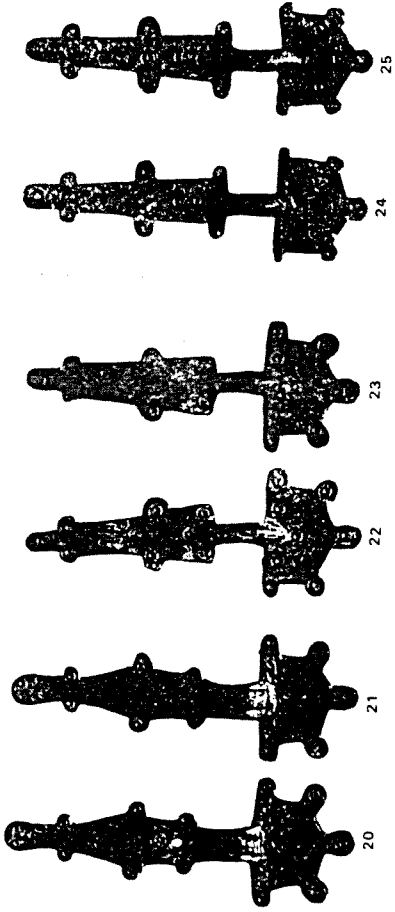
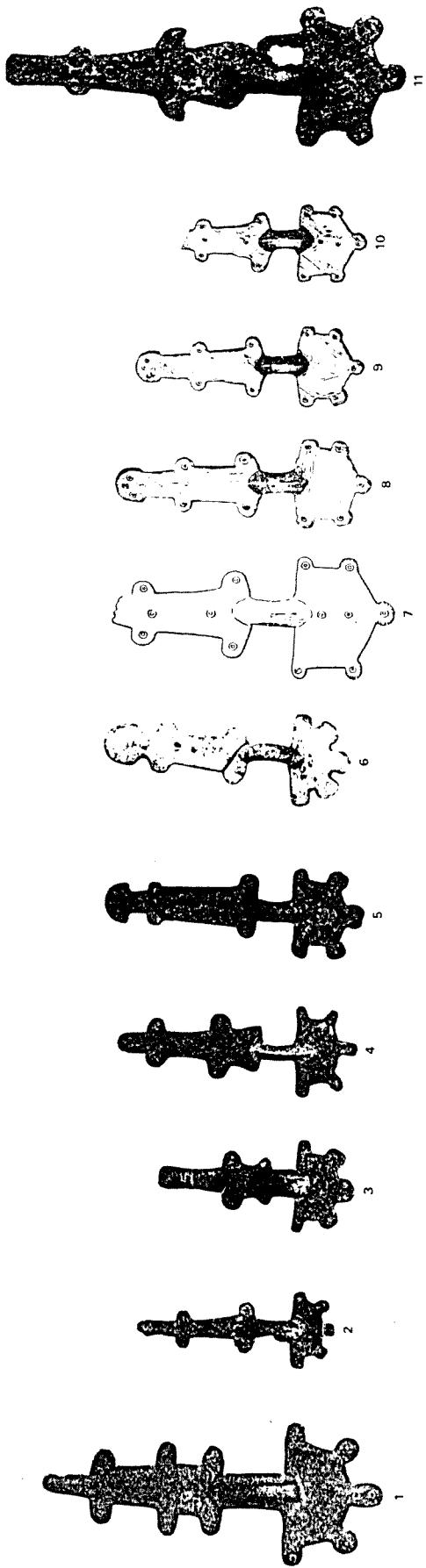

FIBULAS - LAMINA - XI (procedencias).-

- 1 - 2.- El Carpio de Tajo (Toledo), sep. 3  
3.- Castiltierra ? (Segovia), Colección Diergardt.  
4.- Valencia, provincia .  
5 - 6.- Duratón (Segovia), sep. 568  
7 - 8.- Duratón (Segovia), sep. 487  
9 - 10.- Castiltierra o Duratón (Segovia), M.A.B.  
11 - 12.- Procedencia desconocida, MAN.  
13 - 14.- Duratón (Segovia), sep. 143

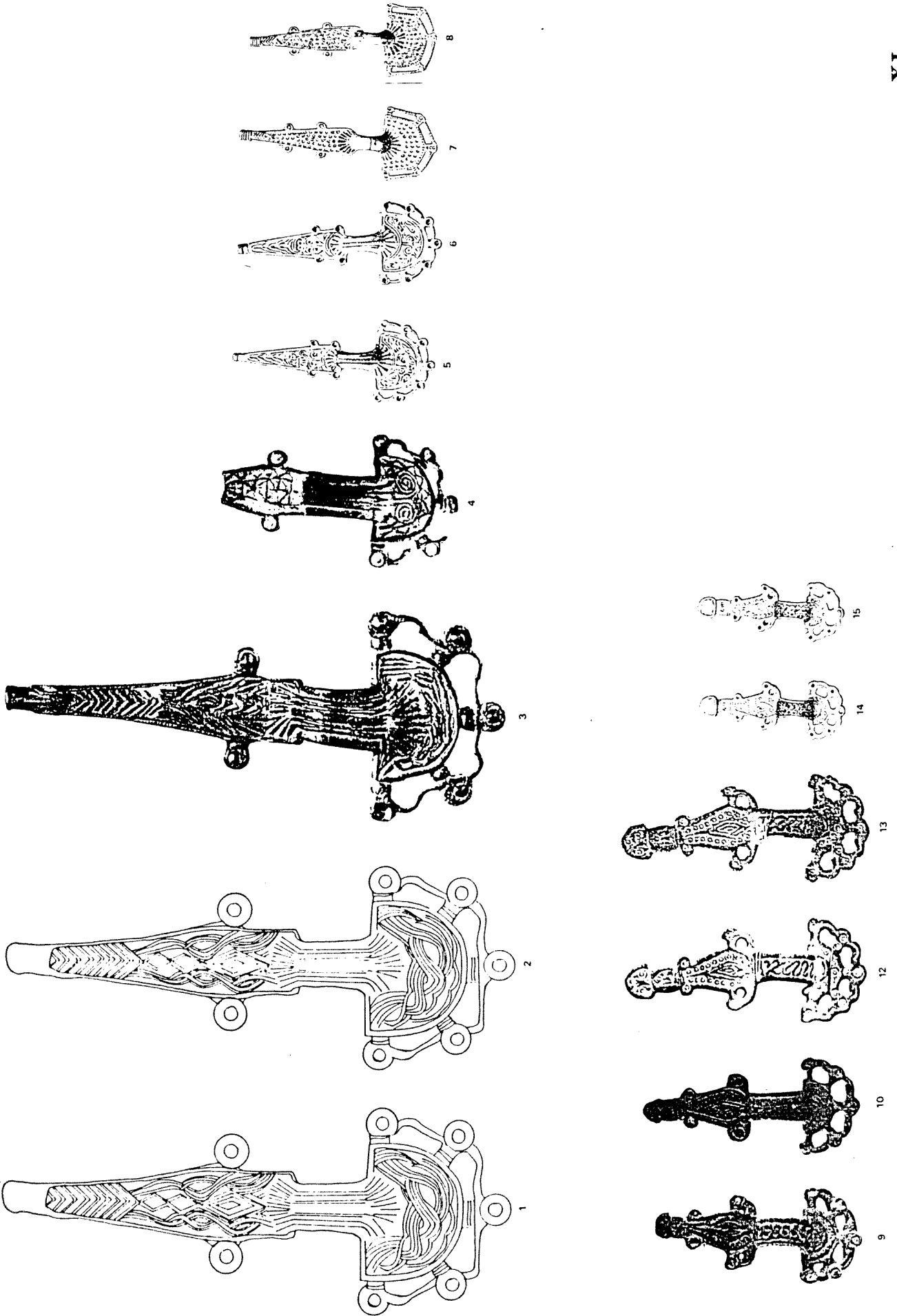



FIBULAS - LAMINA - XII (procedencias).-

- 1 - 2.- Herrera de Pisuerga (Palencia), sep. 25  
3.- Madrona (Segovia), sep. 213  
4.- Madrona (Segovia), sep. 31  
5 - 6.- Espirido (Segovia), s/n.  
7 - 8.- Madrona (Segovia), sep. 33  
9 - 10.- Madrona (Segovia), sep. 164  
11 - 12.- Madrona (Segovia), sep. 83

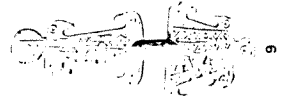
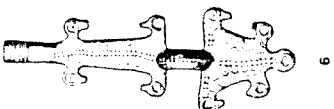
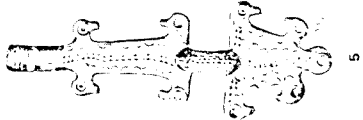
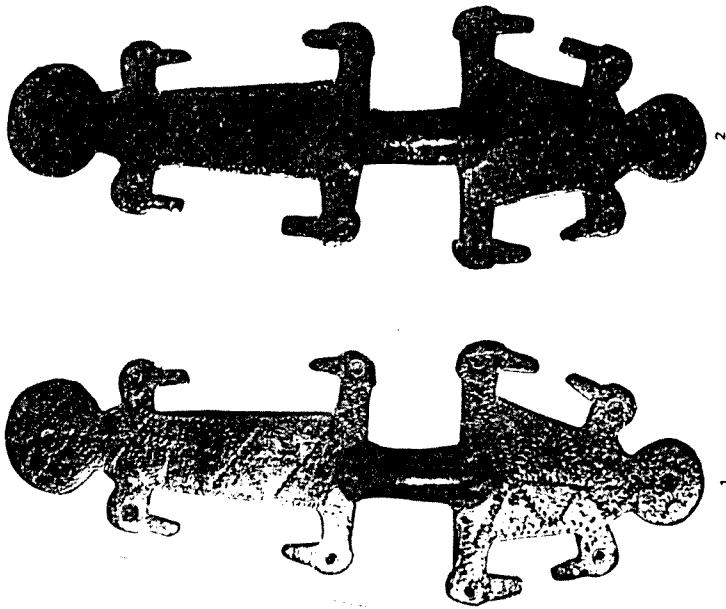

FIBULAS - LAMINA - XIII (procedencias).-

- 1 - 2.- Tarragona ?
- 3.- Castiltierra (Segovia)
- 4.- Estebanvela (Segovia)
- 5 - 8.- Duratón o Castiltierra (Segovia), M.A.B.
- 9 - 10.- Procedencia desconocida
- 11 - 13.- Castiltierra o Duratón (Segovia), M.A.B.
- 14.- Herrera de Pisuerga (Palencia)
- 15 - 16.- Duratón (Segovia), sep. 501
- 17.- Duratón (Segovia), sep. 418
- 18 - 19.- Duratón (Segovia), sep. 394
- 20.- Duratón (Segovia), s/n.

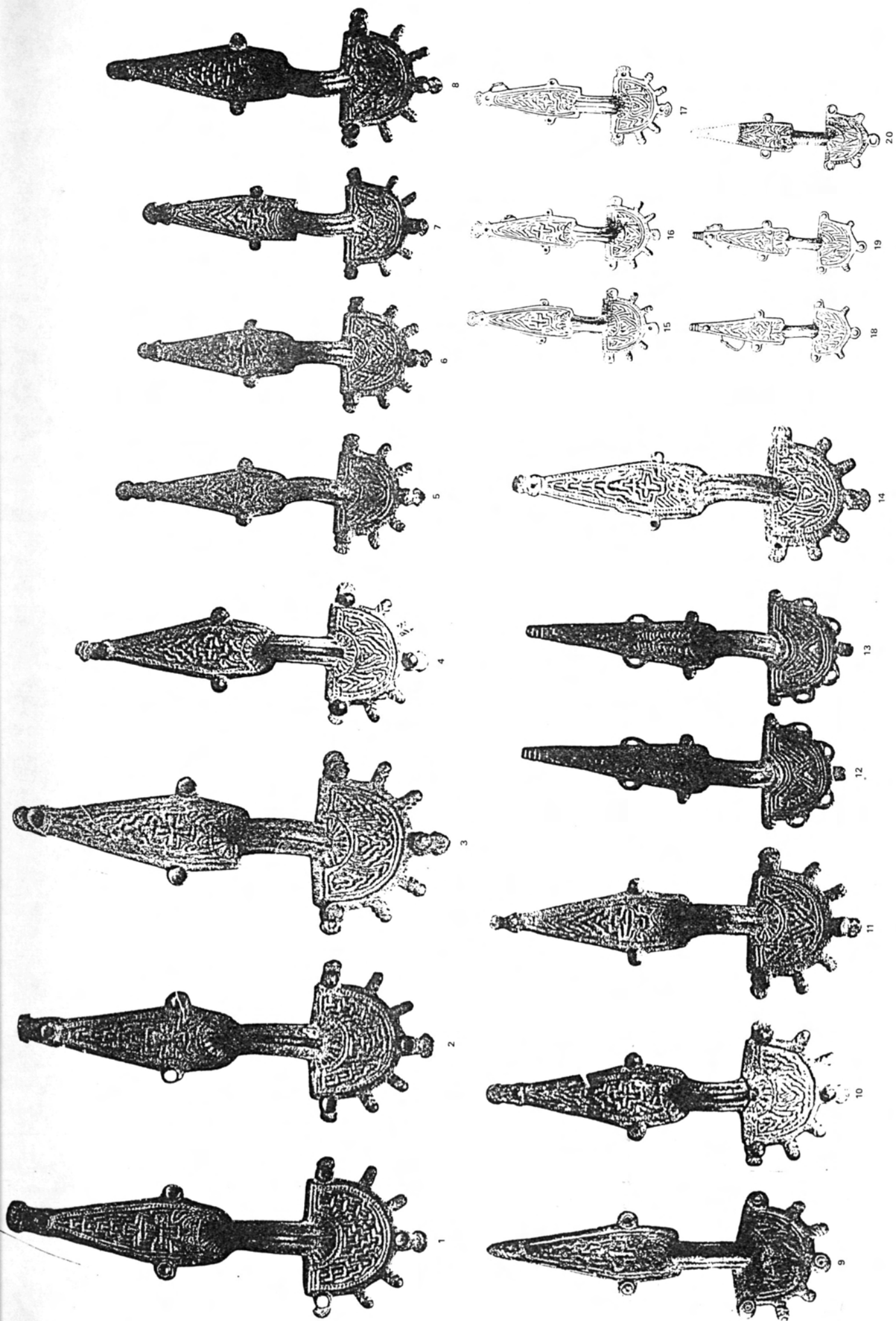

FIBULAS - LAMINA - XIV (procedencias).-

- 1.- Meseta Castellana
- 2.- Herrera de Pisuerga (Palencia)
- 3.- Soria, provincia
- 4.- Procedencia desconocida
- 5 - 6.- Deza (Soria)
- 7 - 8.- Castil Tierra (Segovia), Metropolitan (NY)
- 9.- Herrera de Pisuerga (Palencia), sep.
- 10 - 11.- Herrera de Pisuerga (Palencia), sep. 3
- 12 - 13.- Herrera de Pisuerga (Palencia), sep. 2
- 14.- Berlanga de Duero (Soria)
- 15.- El Carpio de Tajo (Toledo), sep. 258
- 16 - 17.- Deza (Soria), sep. 12
- 18 - 19.- Castil Tierra o Duratón (Segovia), M.A.B.

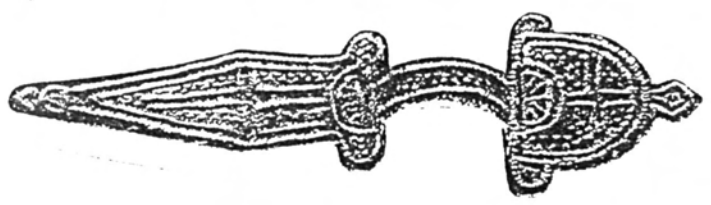
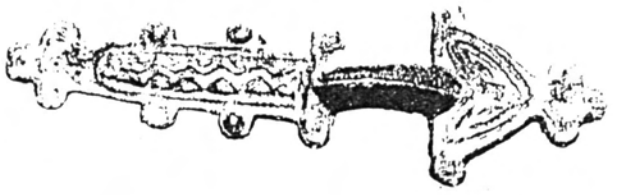
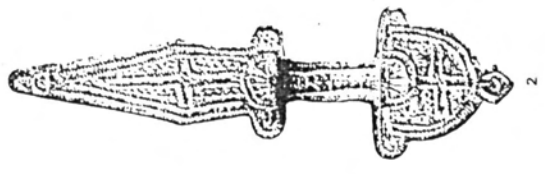
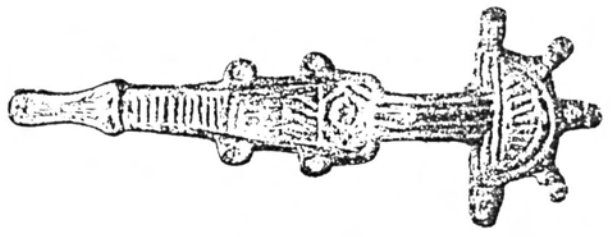
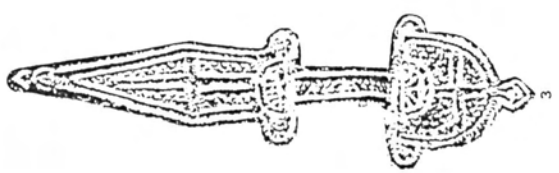
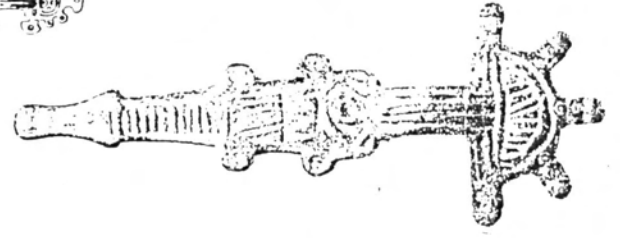
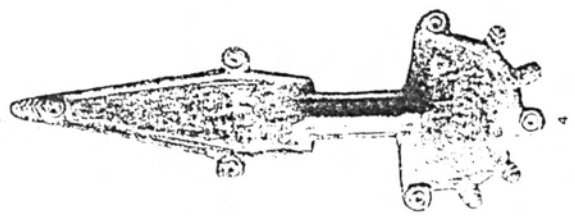
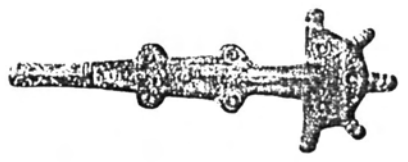
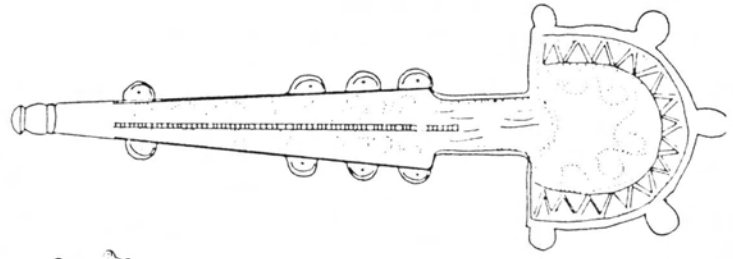
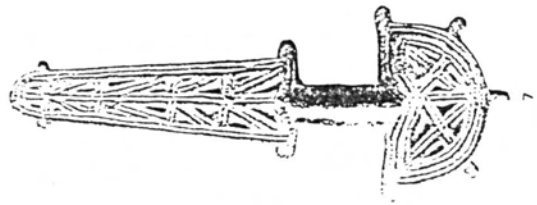
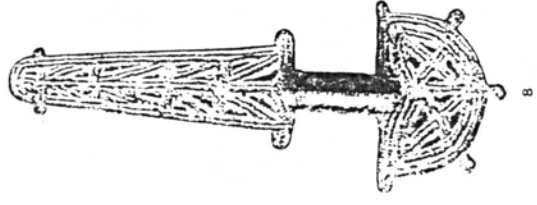
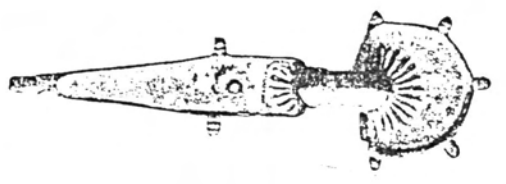
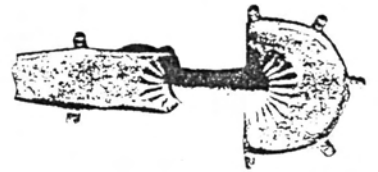
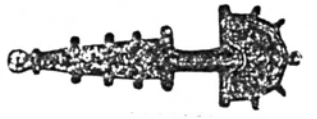
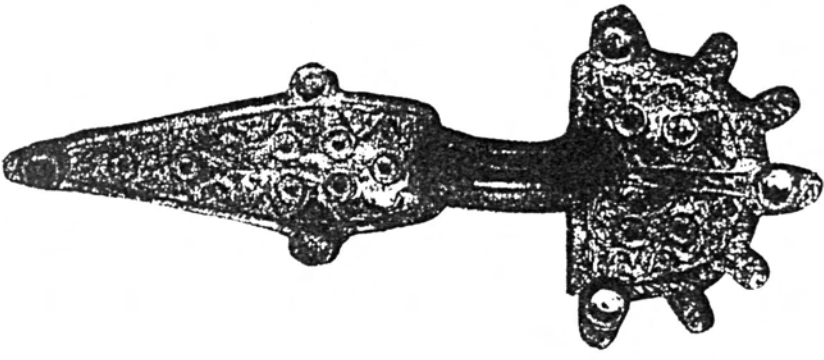

FIBULAS - LAMINA - XV (procedencias).-

- 1.- Procedencia desconocida.
- 2 - 6.- Castil tierra o Duratón (Segovia), M.A.B.
- 7.- Deza (Soria)
- 8.- Procedencia desconocida
- 9.- Duratón (Segovia), sep. 585
- 10.- Madrona (Segovia), sep. 51
- 11 - 12.- Duratón (Segovia), sep. 572
- 13 - 14.- Castil tierra o Duratón (Segovia), M.A.B.
- 15.- Meseta Castellana
- 16 - 19.- Castil tierra (Segovia).

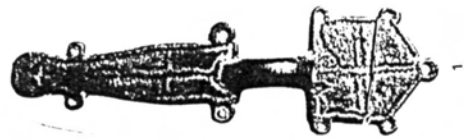
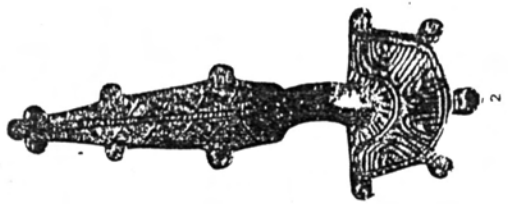
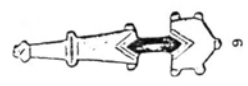
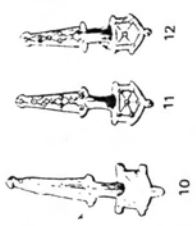
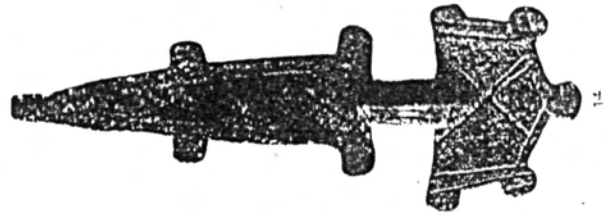
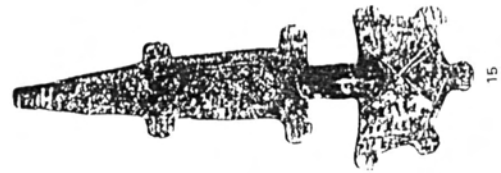
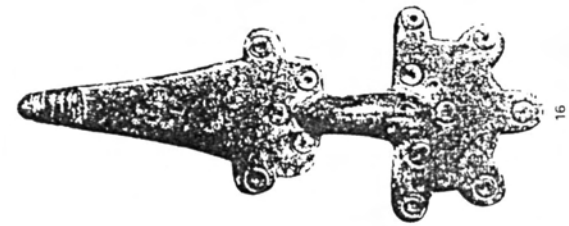
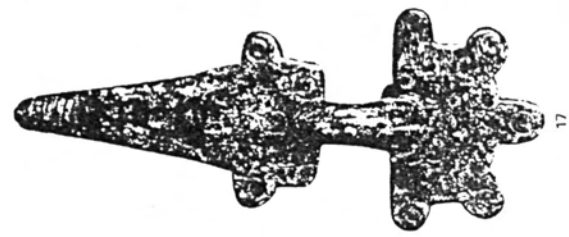
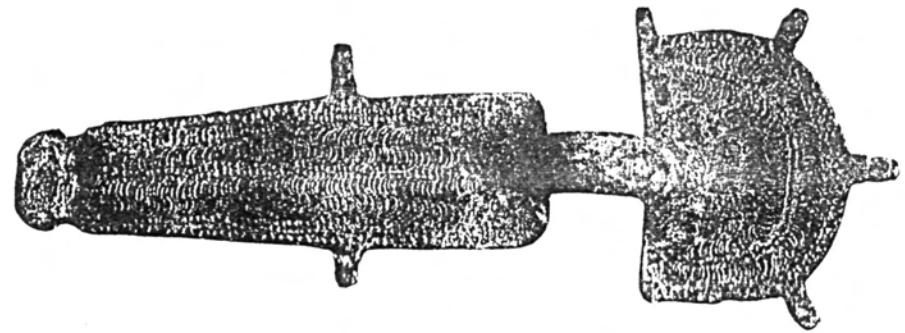
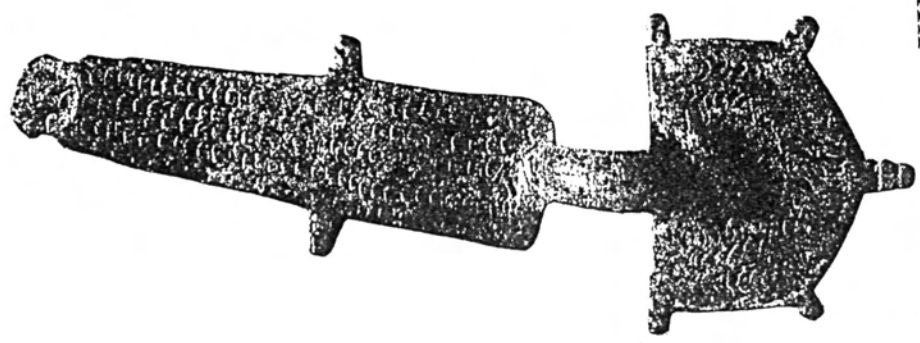



FIBULAS - LAMINA - XVI (procedencias).-

- 1 - 2.- Herrera de Pisuerga (Palencia), sep. 15
- 3.- Herrera de Pisuerga (Palencia), sep. 29
- 4.- Castiltierra (Segovia)
- 5.- Duratón (Segovia), M.A.B.
- 6.- Castiltierra o Duratón (Segovia), M.A.B.
- 7 - 8.- Duratón (Segovia), sep. 368
- 9 - 10.- Duratón (Segovia), sep. 192

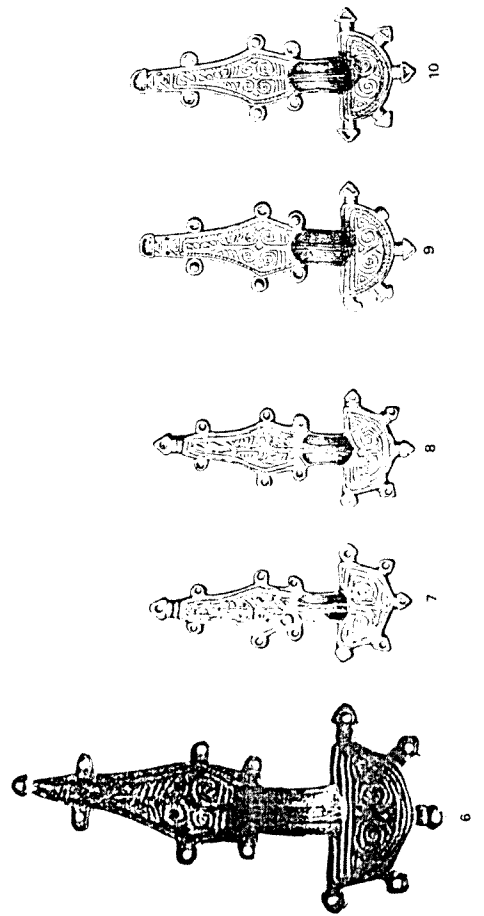
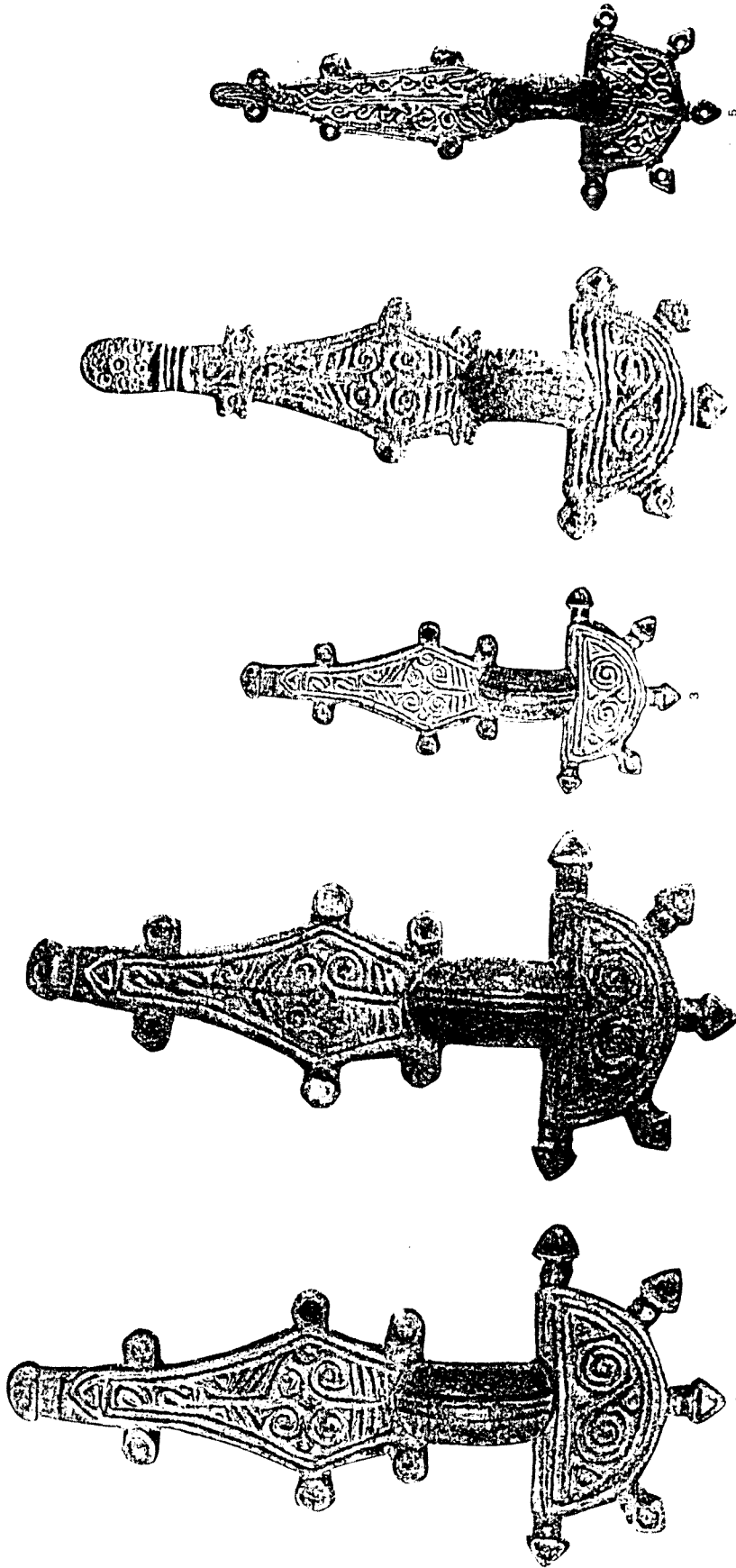

FIBULAS - LAMINA - XVII (procedencias).-

- 1.- Villadiego (Burgos)
- 2.- Procedencia desconocida
- 3.- Burgos, provincia
- 4.- Herrera de Pisuergra (Palencia)
- 5.- Procedencia desconocida
- 6 - 8.- Castil Tierra o Duratón (Segovia) M.A.B.
- 9.- Duratón (Segovia), sep. 77
- 10 - 11.- Duratón (Segovia), sep. 558
- 12.- Madrona (Segovia), sep. 72
- 13 - 14.- Duratón (Segovia), sep. 641
- 15.- Duratón (Segovia), sep. 514
- 16 - 17.- Duratón (Segovia), sep. 648
- 18.- Madrona (Segovia), s/n.
- 19.- Carrascal (Segovia)
- 20 - 21.- Madrona (Segovia), sep. 145
- 22 - 23.- Duratón (Segovia), sep. 462
- 24 - 25.- Duratón (Segovia), sep. 621
- 26.- Espirido (Segovia), s/n.
- 27.- Duratón (Segovia), sep. 170
- 28.- Sebulcor (Segovia), s/n.

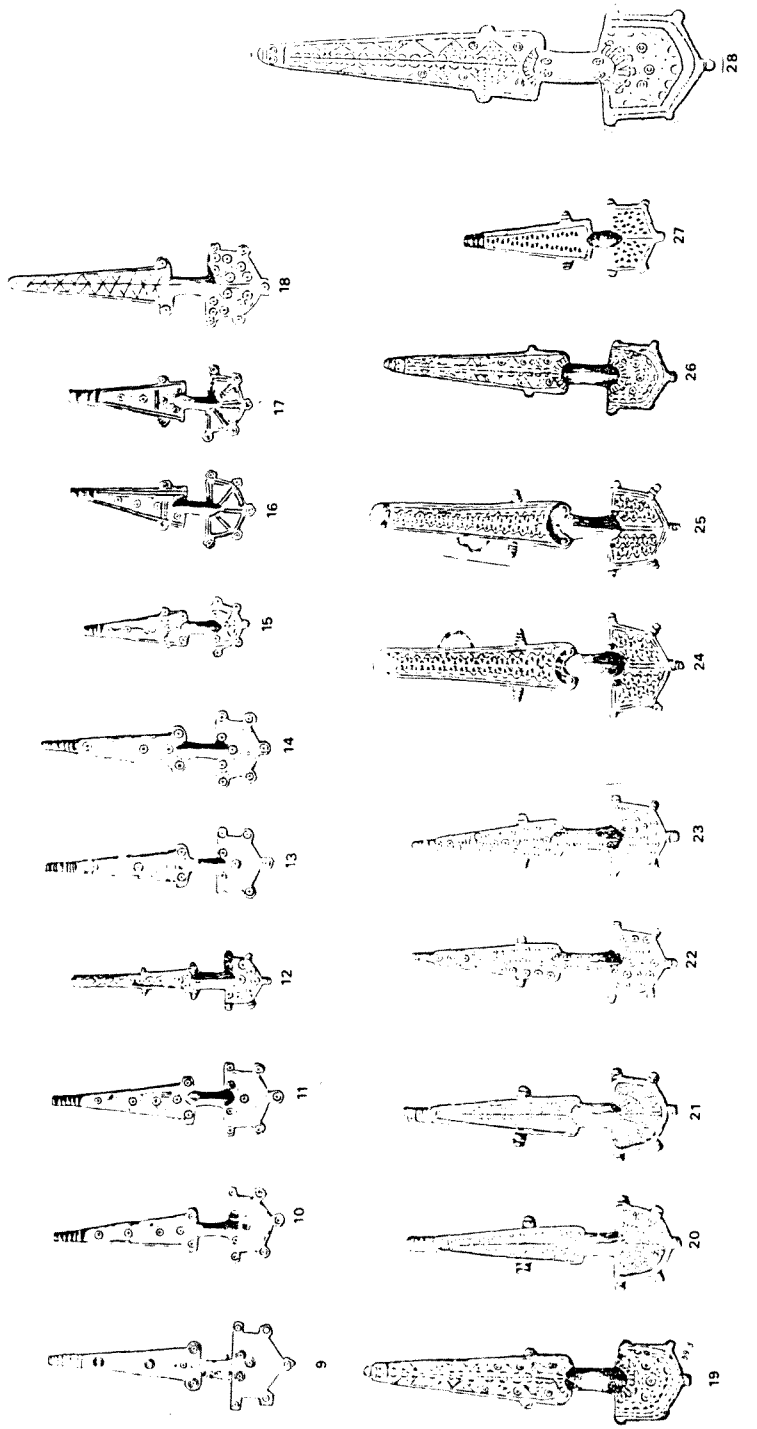
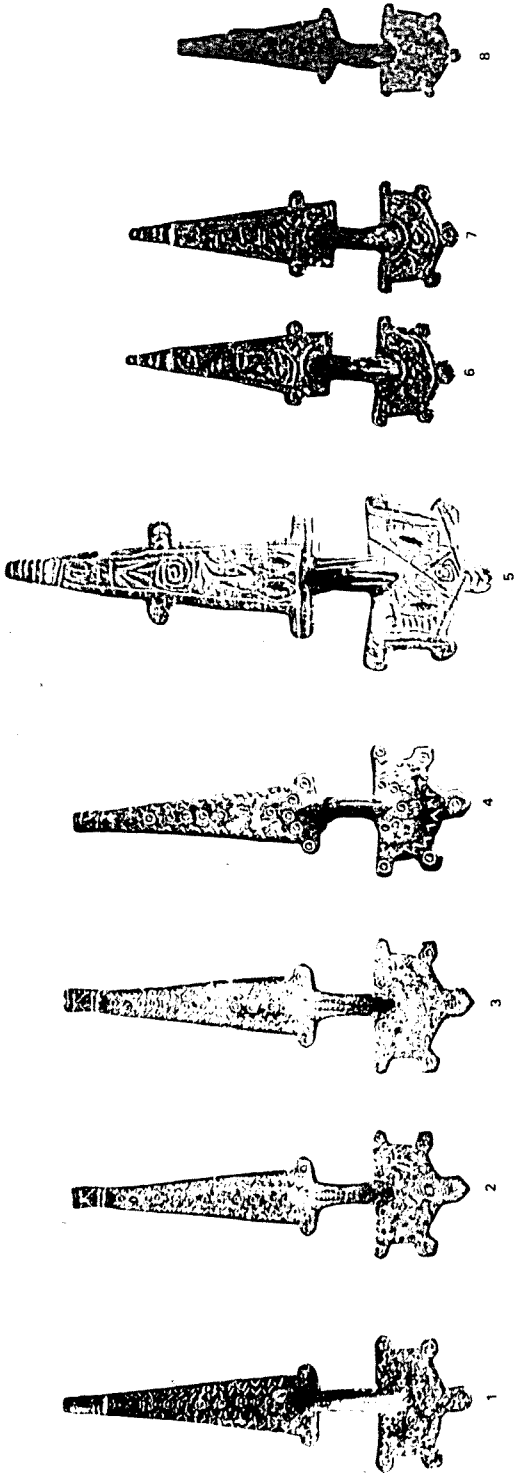

FIBULAS - LAMINA - XVIII (procedencias).-

- 1.- Tierra de Barros (Badajoz).
- 2.- La Jarrilla (Galisteo, Cáceres).
- 3.- Espinosa de Henares (Guadalajara).
- 4.- Herrera de Pisuerga (Palencia).
- 5.- Península Ibérica, (Colección Diergardt)
- 6.- Península Ibérica, (Colección Diergardt)
- 7.- Alovera (Guadalajara)
- 8.- Madrona (Segovia), nº 1778

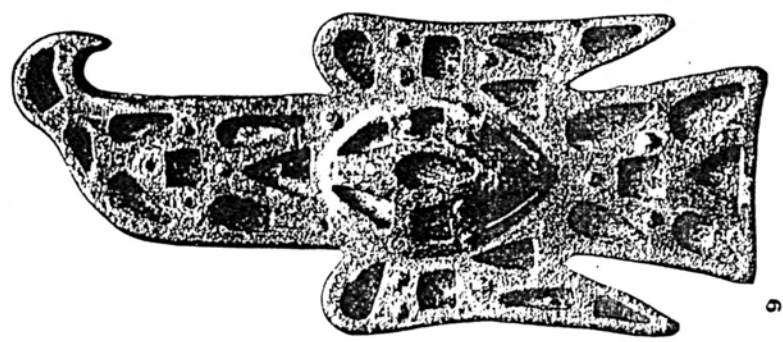

9



4

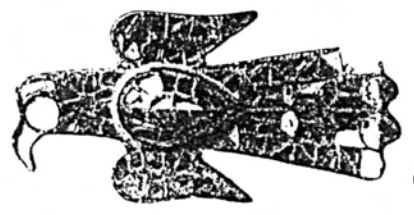

3

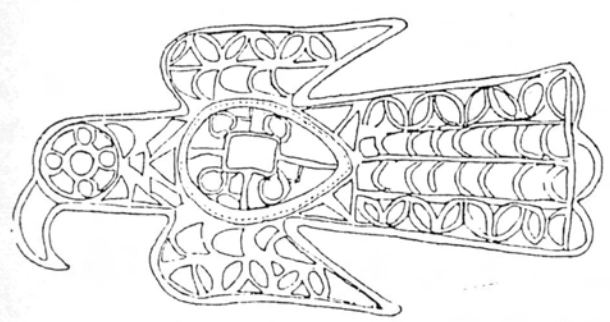

2

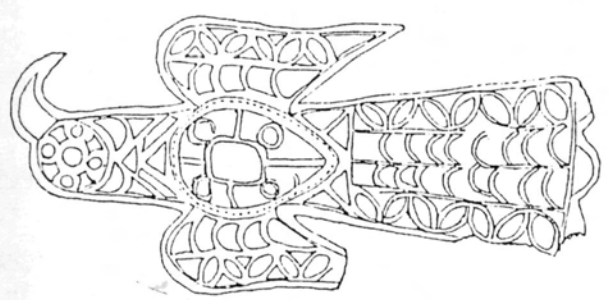

8

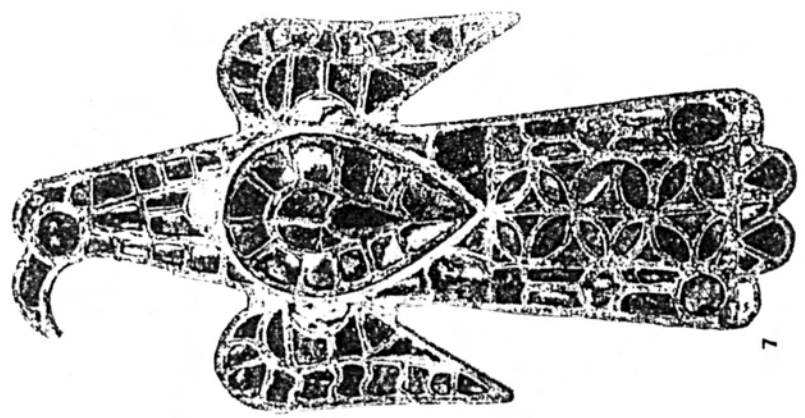

7

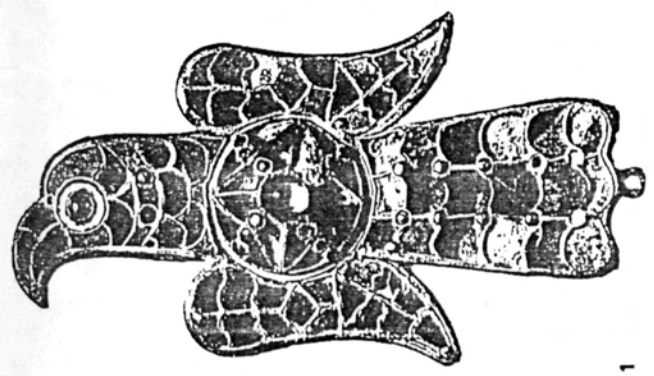

1

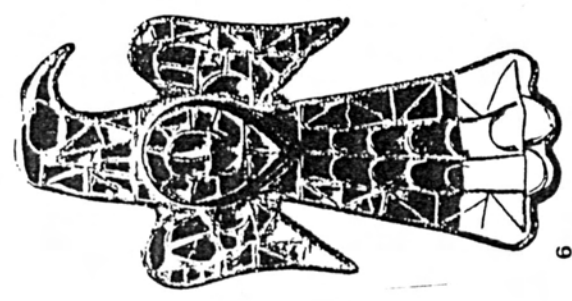

6

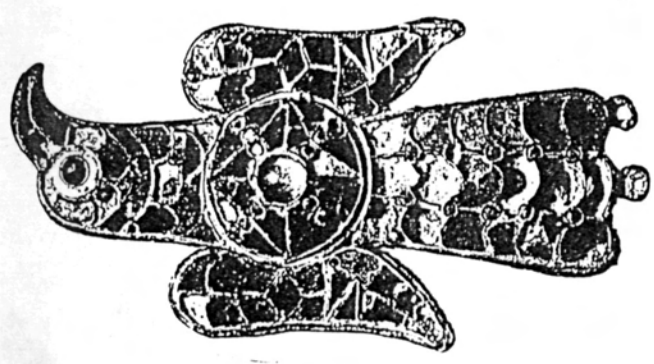

1

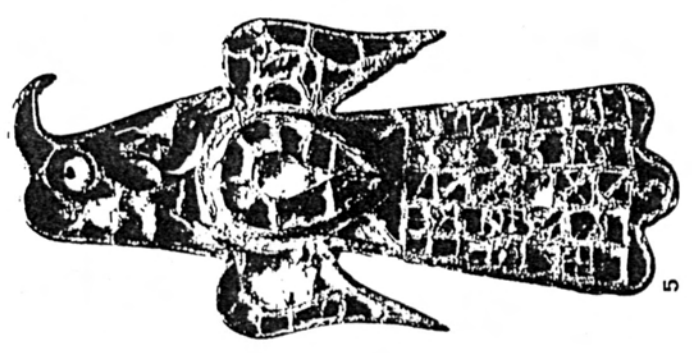

5

FIBULAS - LAMINA - XIX (procedencias).-

- 1.- Castiltierra (Segovia)
- 2.- Castiltierra (Segovia), sep. 205
- 3.- Madrona (Segovia), sep. 202
- 4.- Deza (Soria), sep. 6
- 5.- Duratón (Segovia), nº 184 - 1942
- 6.- Castiltierra (Segovia), sep. 37
- 7.- Duratón (Segovia), sep. 411

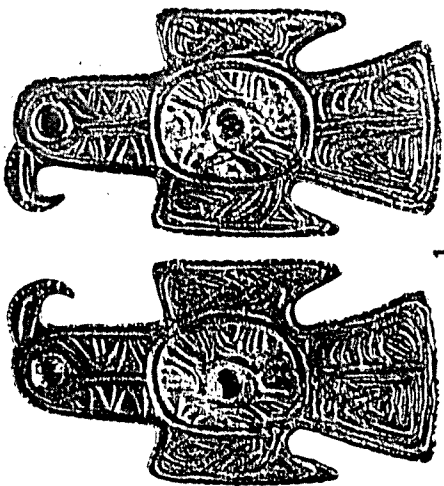

1

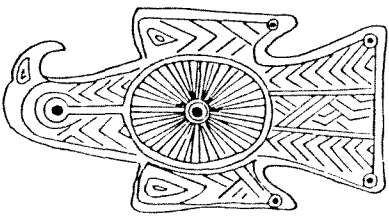

2

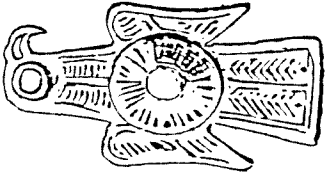
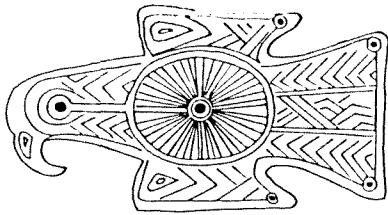

3

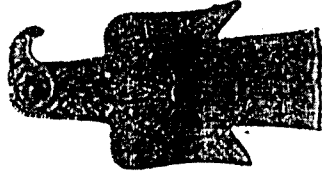
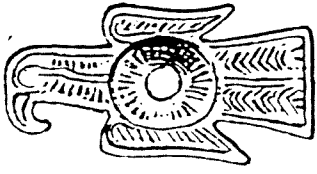

4

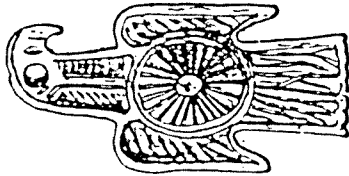
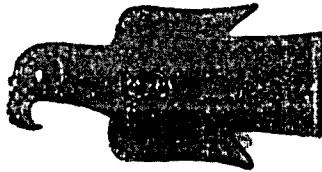

5

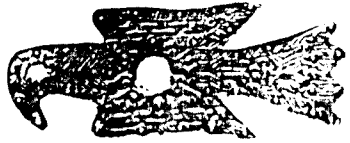

6

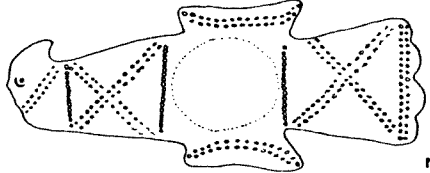
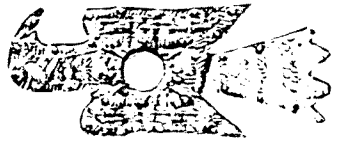

7



8



PARALELISMOS EXTRANJEROS:  
EUROPA Y MEDITERRÁNEO.-

PARALECISMOS EXTRANJEROS: EUROPA Y MEDITERRANEO.-

Las láminas que adjuntamos a continuación, no pretenden ser exhaustivas, ni recojen tampoco los conocidísimos ejemplos exactos a los hispánicos, distribuidos por toda Europa y la cuenca del Mediterráneo. Hemos reproducido sólo aquellos paralelismos, que hemos citado en nuestros capítulos y aquellos que nos han parecido ilustrativos y de los cuales hemos podido obtener una fotografía o un dibujo.

Por ejemplo, para las placas bizantinas del siglo VII, no quedan aquí representadas -ni mucho menos- todos los ejemplos que existen en el Mediterráneo y Europa, pero a través de estas tablas, acompañadas de los precedentes capítulos, podemos tener una idea aproximada de lo que representó el comercio y los contactos comerciales internacionales, a través de vías terrestres o marítimas.

FÍBULAS - LÁMINA - I - (procedencias).-

- 1.- Album Caranda (Francia).
- 1.-A Album Caranda (Francia).
- 2.- Arcy - Sainte - Restituté (Aisne, Francia).
- 3.- Envermeu (Seine Maritime, Francia).
- 4.- 5.- Nouvion-en-Ponthien (Somme, Francia).
- 6.- Seviac (Gers, Francia).
- 7.- Maule (Seine Maritime, Francia).
- 8.- 9.- Horts (Hérault, Francia).
- 10.- Routier (Francia).
- 11.- Laurems (Francia).
- 12.- Giroussens (Francia).
- 13.- Seviac (Gers, Francia).
- 14.- Nouvion-en-Ponthien (Somme, Francia).
- 15.- Vieux-Mont (Compiègne, Oise, Francia).

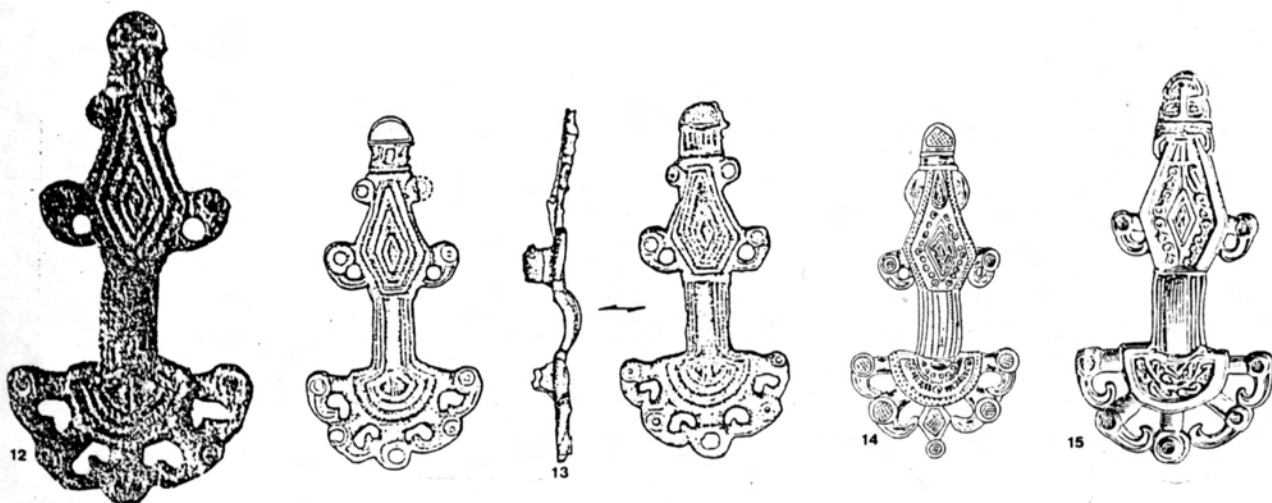
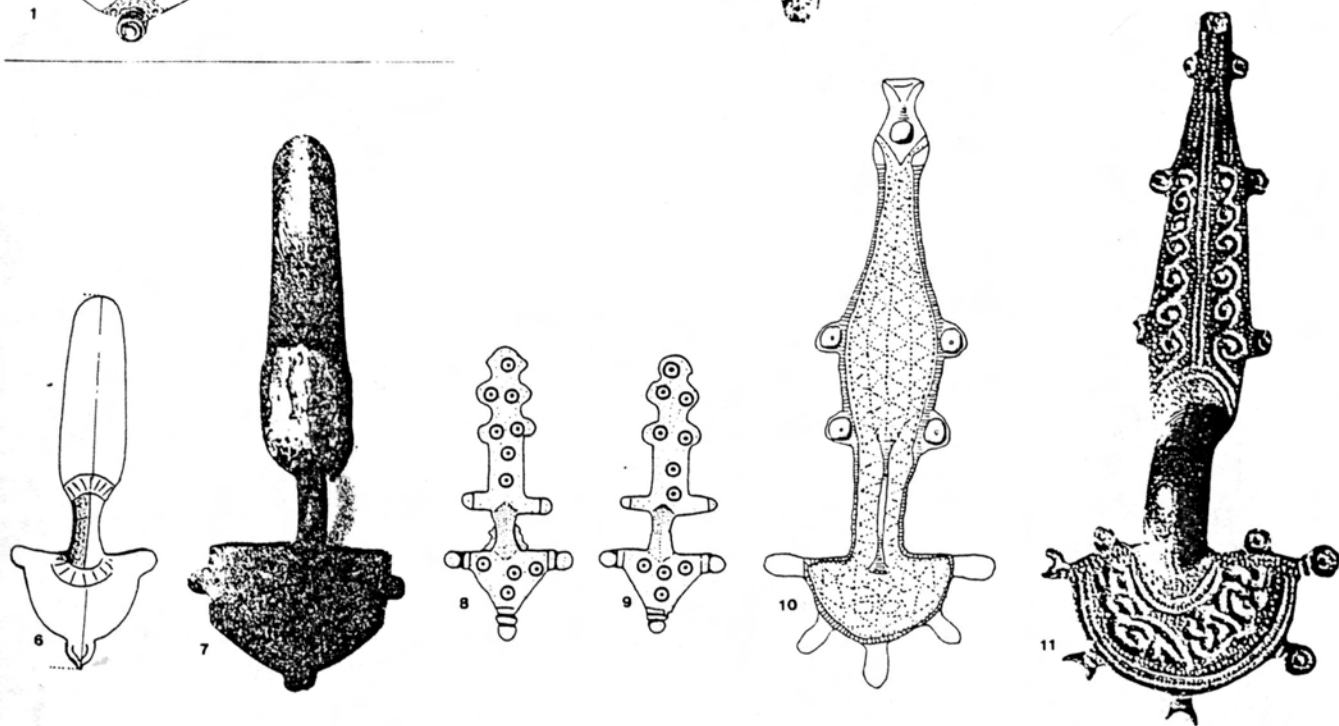
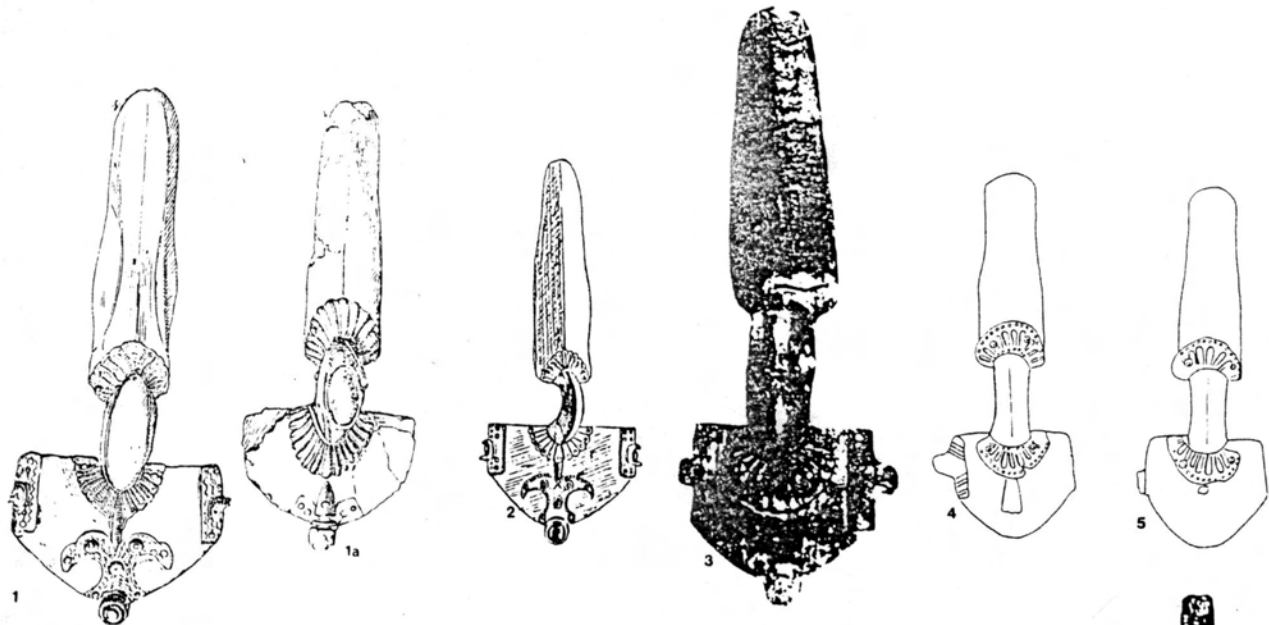

FÍBULAS AQUILIFORMES - LÁMINA - II - (procedencias).-

- 1.- Via Flaminia (Roma, Italia).
- 2.- Via Flaminia (Roma, Italia).
- 3.- Plaza de San Ambrosio (Milán, Italia).
- 4.- Domagnano (Rep. de San Marino, Italia).
- 5.- Domagnano (Rep. de San Marino, Italia).
- 6.- Castelsagrat (Valence d'Agen, Francia).
- 7.- Castelsagrat (Valence d'Agen, Francia).
- 8.- Ville sur Cousance (Meuse, Francia).
- 9.- Ville sur Cousance (Meuse, Francia).

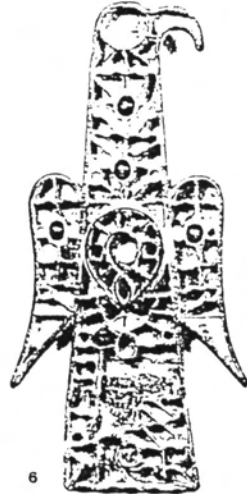

BROCHES CINTURÓN - LÁMINA - III - (procedencias).-

- 1.- Saint Denis (Ile de France, Francia).
- 2.- Vicq (Yvelines, Francia).
- 3.- Plaisan (Francia).
- 4.- Horts (Hérault, Francia).
- 5.- Brens (Tarn, Francia).
- 6.- Monceau-le-Neuf (Aisne, Francia).
- 7.- Valence d'Agen (Tarn et Garonne, Francia).
- 8.- Saint Jean-le-Pouget (Hérault, Francia).
- 9.- Besson (Hérault, Francia).
- 10.- Loupian (Hérault, Francia).

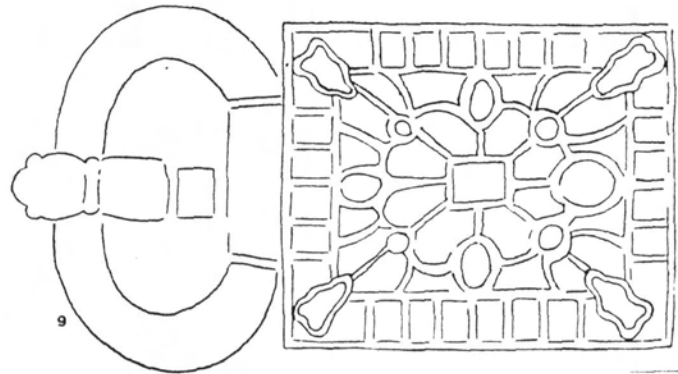
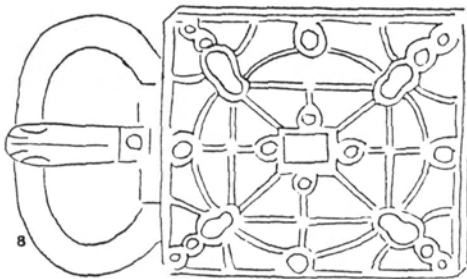
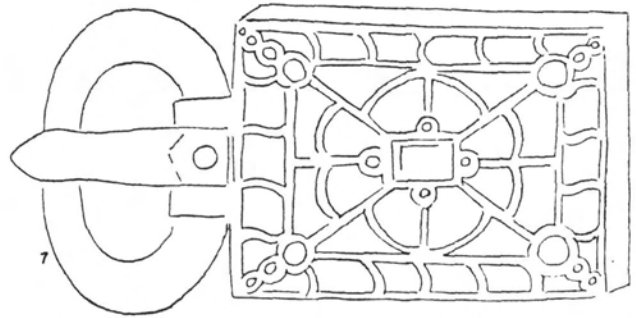
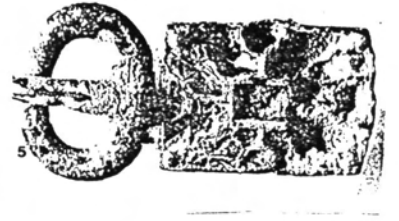
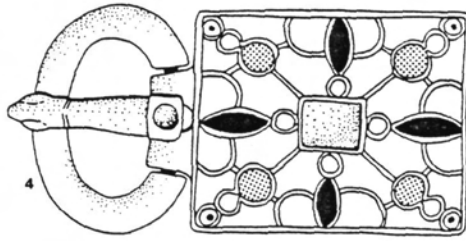
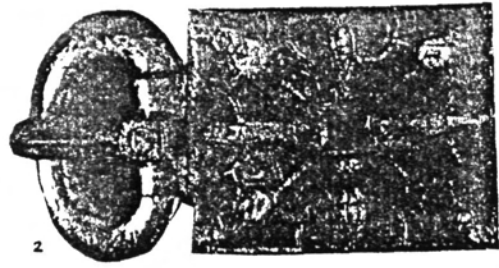
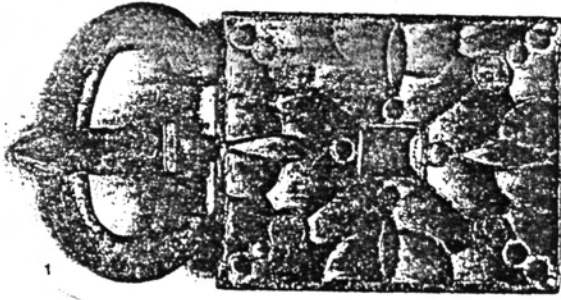



BROCHES CINTURÓN - LÁMINA - IV - (procedencias).-

- 1.- Ville-en-Tardenois (Marne, Francia).
- 2.- Maule (Seine Maritime, Francia).
- 3.- Muids (Eure, Francia).
- 4.- Envermeu (Seine Maritime, Francia).
- 5.- Lavoye (Meuse, Francia).
- 6.- Fabrègues (Hérault, Francia).
- 7.- Tressan (Hérault, Francia).
- 8.- Romagna (Italia).
- 9.- Frenouville (Calvados, Francia).

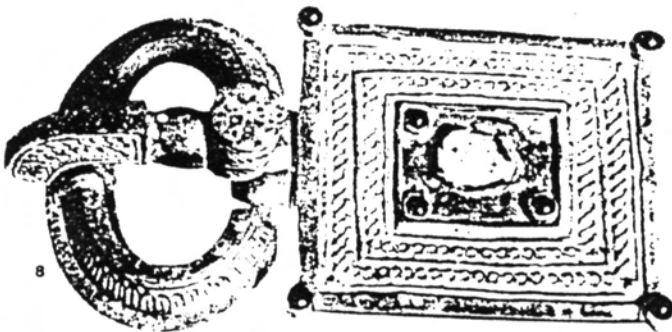
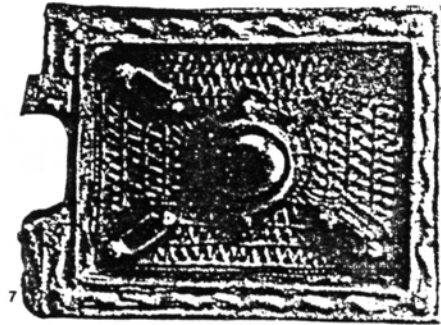
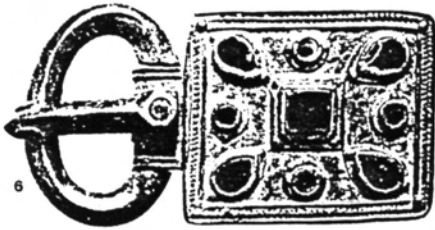
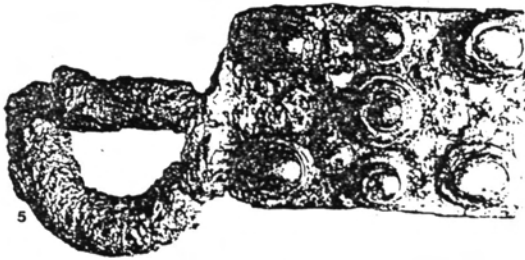
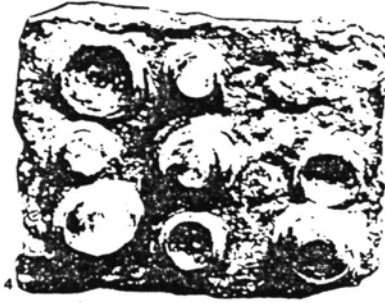
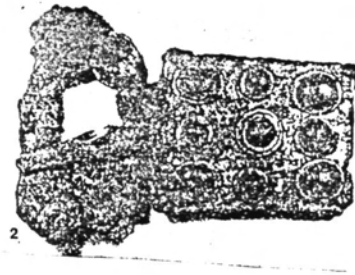
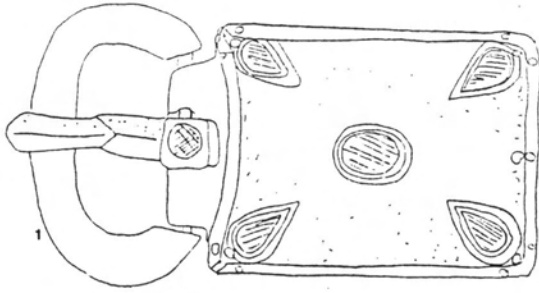

BROCHES CINTURÓN - LÁMINA - V - (procedencias).-

- 1.- Mouy (Oise, Francia).
- 2.- Desconocida (Colección, Diergardt).
- 3.- Tressan (Hérault, Francia).
- 4.- Fano (Pesaro, Italia).
- 5.- Laurens (Francia).
- 6.- Giroussens (Francia).
- 7.- Séviac (Gers, Francia).
- 8.- Plaisan (Francia).
- 9.- Guzargue (Hérault, Francia).

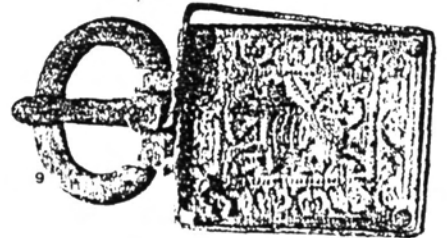
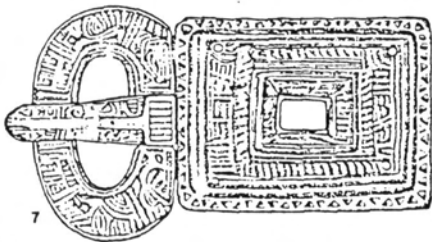
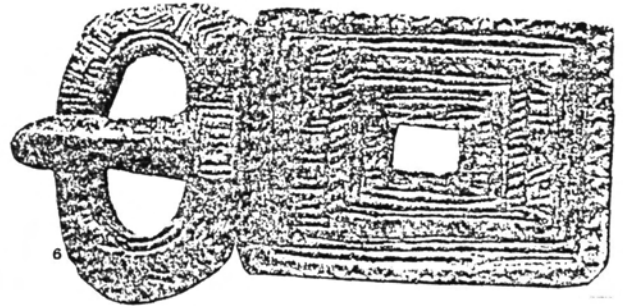
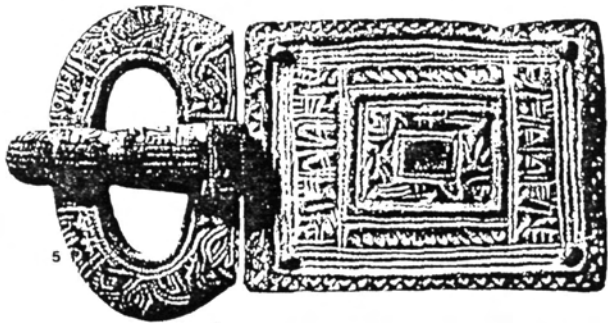
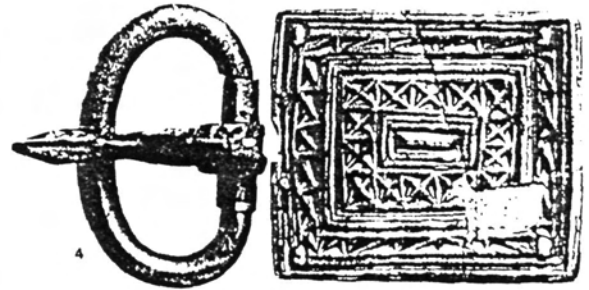
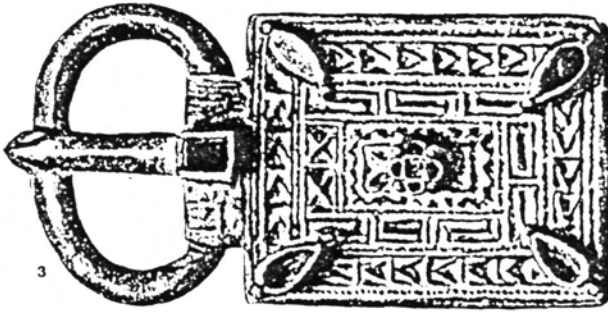
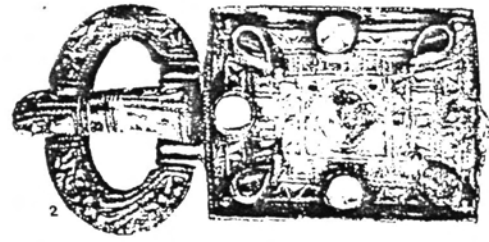
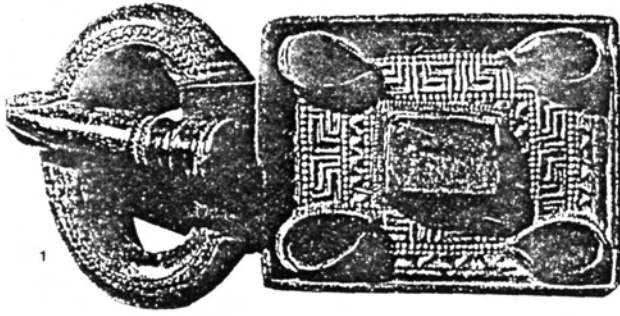

BROCHES CINTURÓN - LÁMINA - VI - (procedencias).-

- 1.- Levc (Aude, Francia).
- 2.- Nîmes (Gard, Francia).
- 3.- Tressan (Hérault, Francia).
- 4.- Desconocida (British Museum).
- 5.- Langensenlingen (Baden-Württemberg, Alemania).
- 6.- Envermeu (Seine Maritime, Francia).
- 7.- Arcy - Sainte - Restitue (Aisne, Francia).
- 8.- Yverdon (Lausanne, Suiza).
- 9.- Villeneuve-sur-Chatelot (Francia).
- 10.- Desconocida (colección Diergardt).

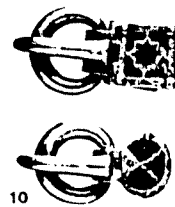
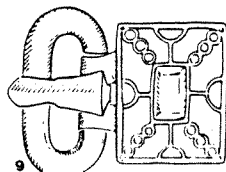
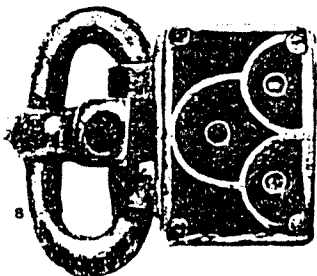
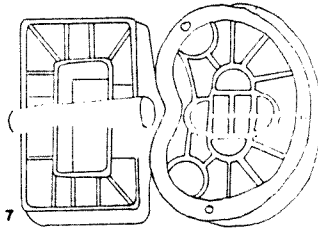
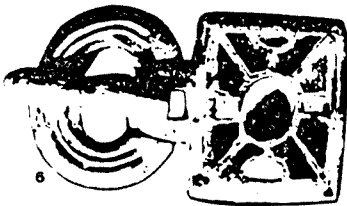
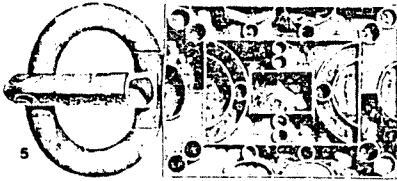
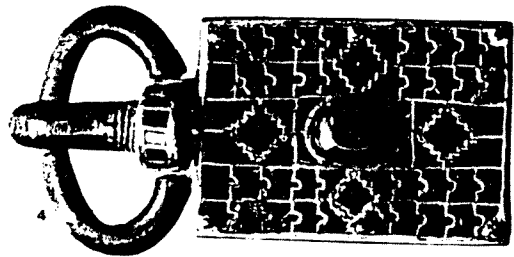
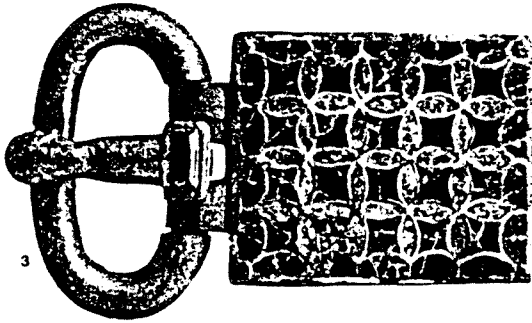
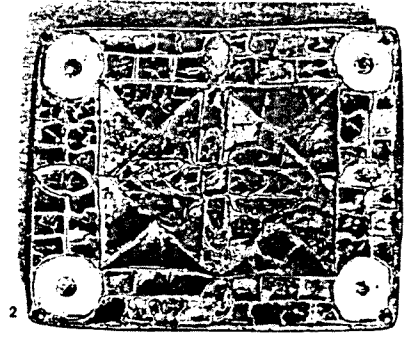
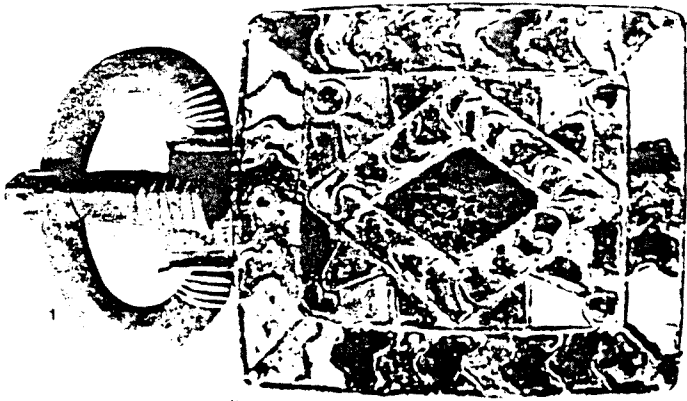

PLACAS RÍGIDAS - LÁMINA - VII -(procedencias).-

- 1.- Conde (Alentejo, Portugal).
- 2.- Cornu (Hérault, Francia).
- 3.- Saint Andie de Sangonis (Francia).
- 4.- Cercelés-Televies (Hérault, Francia).
- 5.- Saint Clement d'Olonzac (Hérault).
- 6.- Luneville (Meurthe-et-Moselle, Francia).
- 7.- La Balme (Haute-Savoie, Francia).
- 8.- Castelferrus (Francia).

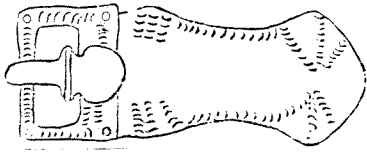

1

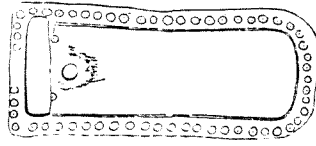

2

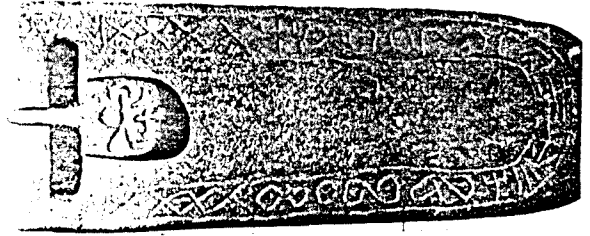

3



4

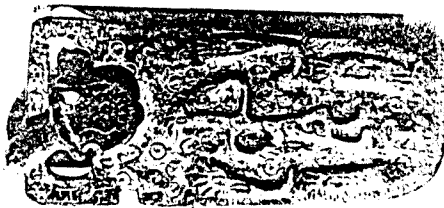

5

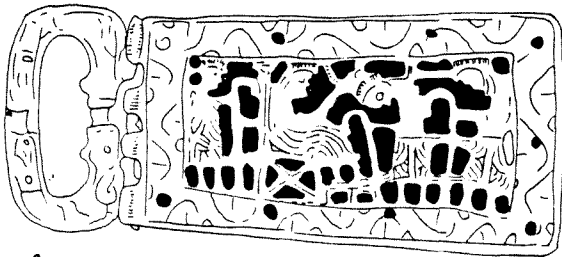

6

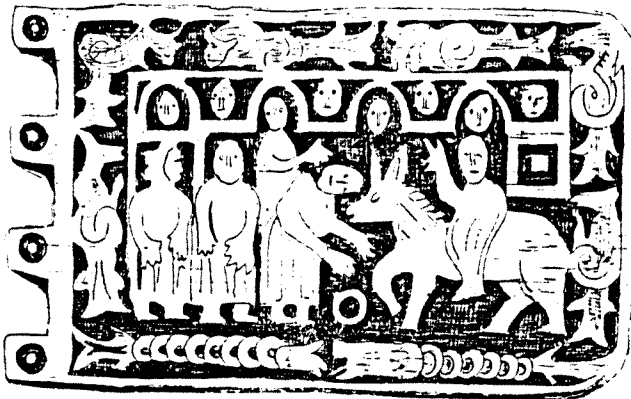

7

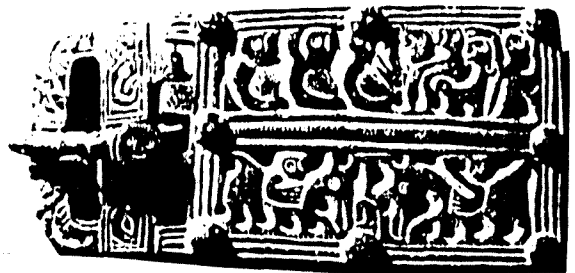

8



PLACAS RÍGIDAS - LÁMINA - VIII - (procedencias).-

- 1.- Südersehmedeby (Alemania).
- 2.- Szentes-Kökehyzug (Hungría).
- 3.- Juaye-Mondaye-Saint Bazile (Calvados, Francia).
- 4.- Schleithem (Zürich, Suiza).
- 5.- Clery (Loiret, Francia).
- 6.- Montecchio (Marche, Italia).
- 7.- Caulaincourt (Francia).
- 8.- Binningen (Alemania).
- 9.- Hancourt (Francia).
- 10.- Szentes-Berekhat (Hungría).
- 11.- Verrieres (Vienne, Francia).
- 12.- Arly-Sainte-Restitue (Aisne, Francia).
- 13.- Güttingen (Francia).
- 14.- Clery (Loiret, Francia).
- 15.- Jaulzy (Francia).
- 16.- Jaulzy (Francia).
- 17.- Marugan (Granada, España).
- 18.- Andernach (Westerwald, Alemania).
- 19.- Jaulzy (Francia).
- 20.- Wiengarten (Alemania).
- 21.- Aiguisy (Francia).
- 22.- Clery (Loiret, Francia).
- 23.- Cividale (Friul, Italia).
- 24.- Narbonne (Aude, Francia).
- 25.- Trier (Nordrhein, Alemania).
- 26.- Mailly (Borgoña, Francia).
- 27.- Castel Trosino (Italia).
- 28.- Breny (Francia).

- 29.- Monceau-le-Neuf (Aisnè, Francia).
- 30.- Album Caranda (Francia).
- 31.- Nocera (Italia).
- 32.- Briarre-sur-Essone (Francia).
- 33.- Bassecourt (Berna, Suiza).
- 34.- Classe (Ravena, Italia).
- 35.- Classe (Ravena, Italia).
- 36.- Classe (Ravena, Italia).
- 37.- Rivel a Venerque (Haute Garonne, Francia).
- 38.- Langenenslingen (Baden Württemberg, Alemania).
- 39.- Herten (Alemania).
- 40.- Hugstetten (Alemania).
- 41.- Kruft (Westerwald, Alemania).
- 42.- Horts (Hérault, Francia).
- 43.- Bülach (Zürich, Suiza).
- 44.- Krainburg (Niederbayern, Alemania).
- 45.- Reichenhall (Alemania).
- 46.- Caranda (Francia).
- 47.- Mindelheim (Schwaben, Alemania).
- 48.- Köln (Nordrhein, Alemania).

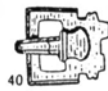
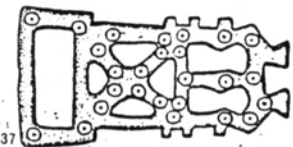
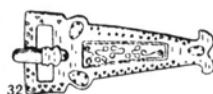
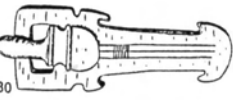
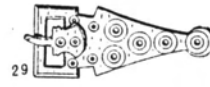
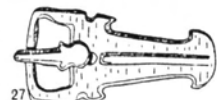
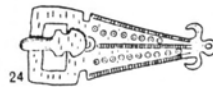
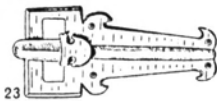
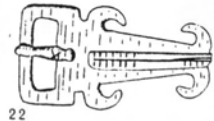
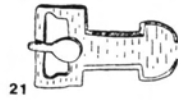
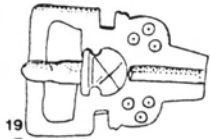
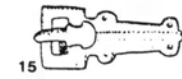
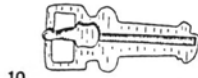
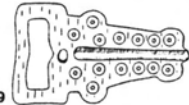
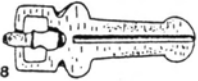
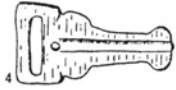
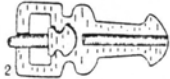
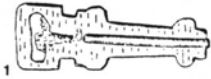
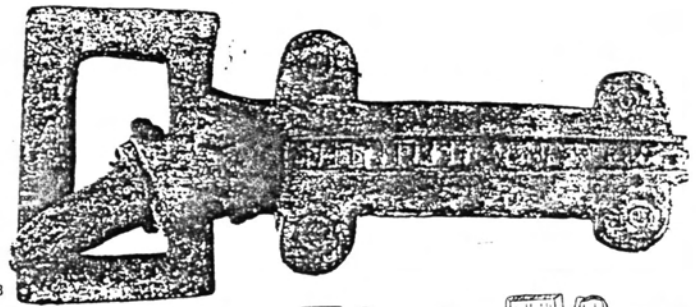

PLACAS BIZANTINAS - LÁMINA - IX - (procedencias).-

- 1.- Semnurf (Persia).
- 2.- Semnurf (Persia).
- 3.- Antinoe (Egipto).
- 4.- Procedencia desconocida (colección Diergardt).
- 5.- Classe (Ravena, Italia).
- 6.- Desconocida (Museo Arqueológico de Múnich, Alemania).
- 7.- Desconocida (Museo de Cluny, Paris, Francia).
- 8.- Trebisonda (Turquia).
- 9.- Atenas (Grecia).
- 10.- Corinto (Grecia).
- 11.- Corinto (Grecia).
- 12.- Pergamo (Turquía).
- 13.- Krainburg (Yugoslavia).
- 14.- Desconocida (Grecia).
- 15.- Sloksnica (Bulgaria).
- 16.- Vukovo (Bulgaria).

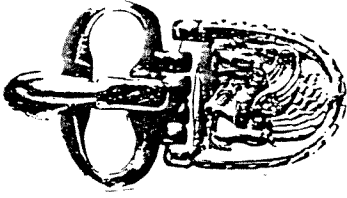

1

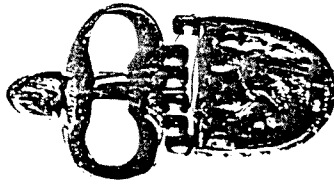

2

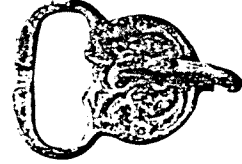

3

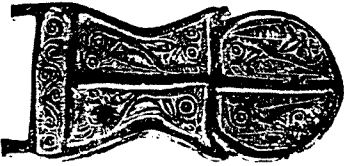

4

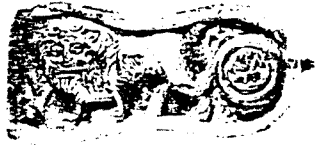

5



6



7

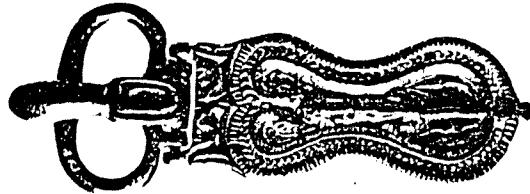

8

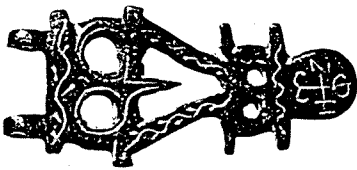

9

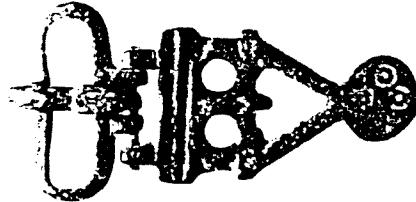

10

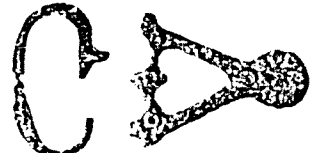

11

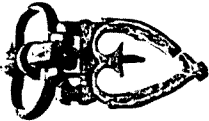

12



13

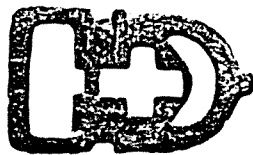

14

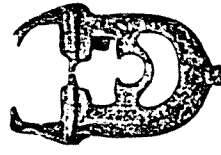

15



16

MAPAS DE DISTRIBUCIÓN DE LOS DIFERENTES  
ELEMENTOS DE LA TOREUTICA.-

MAPAS DE DISTRIBUCION.-

En el presente capítulo aportamos toda una serie de mapas de distribución de los elementos más relevantes cronológicamente de la toréutica visigoda e hispano-visigoda desde finales del siglo V hasta principios del siglo VIII.

Consideramos de suma importancia el proporcionar estos mapas, pues muestran la mayor o menor extensión geográfica de determinados objetos en cada momento de la historia visigoda. Así por ejemplo, se distinguen con claridad el primer lugar de asentamiento con mayor densidad de población en la Meseta Castellana, durante los últimos años del siglo V y los primeros del siglo VI. A partir de ese momento los mapas atestiguan una mayor difusión que alcanzarán una gran expansión geográfica a finales del siglo VI. También el mapa de fibulas aquiliformes nos informa de diversos puntos distribuidos más o menos por toda la Península, que corresponderían a gentes de la nobleza agrícola. Pero el mapa más importante es el de los broches de tipo liniforme, que como ya hemos dicho cubren todo el siglo VII y principios del VIII. La unificación, en todos sus aspectos, conseguida en el Concilio de Toledo III del año 589, permitió una enorme difusión de estos adornos personales, tanto en las zonas costeras como en las de interior.

Los números marcados en los mapas corresponden a nuestros números dados al inventario, pero adjuntamos un listado para su más fácil utilización.

Pero no queremos alargarnos más aquí, pues estos mapas son suficientemente ilustrativos por sí mismos. En las conclu -

siones generales abordamos el tema ampliamente tanto desde un punto de vista arqueológico como histórico.



NECRÓPOLIS Y HALLAZGOS CASUALES, INDICADOS EN LOS MAPAS.DE DISTRIBUCIÓN.-

- 1.- Pamplona
- 2.- Taniñe (Soria)
- 3.- Mogón (Jaén)
- 4.- Deza (Soria)
- 5.- Villed de Mesa (Guadalajara)
- 6.- Palazuelos (Guadalajara)
- 7.- Alarilla (Guadalajara)
- 8.- Daganzo de Arriba (Madrid)
- 9.- Madrid.-
- 10.- Madrona (Segovia)
- 11.- Torrelaguna (Madrid)
- 12.- Sebulcor (Segovia)
- 13.- San Miguel de Noguera (Segovia)
- 14.- Espirido (Segovia)
- 15.- Ventosilla y Tejadilla (Segovia)
- 16.- Duratón (Segovia)
- 17.- Siguero (Segovia)
- 18.- Castiltierra (Segovia)
- 19.- Estebanvela (Segovia)
- 20.- Osma (Soria)
- 21.- Hinojar del Rey (Burgos)
- 22.- Ortigosa de Cameros (Logroño)
- 23.- Albelda de Iregua (Logroño)
- 24.- Avellanosa del Páramo (Burgos)
- 25.- Herrera de Pisuerga (Palencia)
- 26.- Padilla de Arriba (Burgos)
- 27.- Villajimena (Palencia)
- 27b- Amusquillo de Esgueva (Valladolid)
- 28.- Piña de Esgueva (Valladolid)

- 29.- Castillo Tejeriego (Valladolid)
- 30.- Sacramenia (Segovia)
- 30b- Tardaguila (Salamanca)
- 31.- Zarza de Granadilla (Cáceres)
- 32.- Diego Alvaro (Avila)
- 33.- Santa María de la Cabeza (Avila)
- 34.- El Carpio de Tajo (Toledo)
- 35.- Azután (Cáceres)
- 36.- Cubas (Madrid)
- 37.- CerroMuriano (Córdoba)
- 38.- La Guardia (Jaén)
- 39.- Brácana (Granada)
- 40.- Marugán (Granada)
- 41.- Javes (Alicante)
- 42.- Coscojuela de Fontova, Montecillas (Huesca)
- 43.- Ampurias (Gerona)
- 44.- Estegel (Rosellón, Francia)
- 45.- Albuquerque (Badajoz)
- 46.- Gerona, Prov. de
- 47.- Azuqueca (Guadalajara)
- 48.- Rosas (Gerona)
- 49.- Villadiego (Burgos)
- 50.- Lorca (Murcia)
- 51.- Santiesteban del Puerto (Jaén)
- 52.- Cueva de Suáno (Santander)
- 53.- Cueva de Eudón (Santander)
- 54.- Santiestéban (Santander)
- 55.- San Juan de Baños (Palencia)
- 56.- Alto de Yecla (Silos, Burgos)
- 57.- Uxama (Soria)
- 58.- Berlanga de Duero (Soria)

- 59.- Estables (Guadalajara)
- 60.- Penales (Guadalajara)
- 61.- Fuencaliente (Soria)
- 62.- Puig Rom (Rosas, Gerona)
- 63.- Medellín (Cáceres)
- 64.- Majazala (Madrid)
- 65.- Puente Genil (Córdoba)
- 66.- San Pedro de Alcántara (Málaga)
- 67.- Tiermes (Soria)
- 68.- Camino de los Afligidos (Alcalá de Henares, Madrid)
- 69.- Campillo de Arenas (Jaén)
- 70.- La Unión (Murcia)
- 71.- Nuez de Abajo (Burgos)
- 72.- Simancas (Valladolid)
- 73.- Jubera (Jaén)
- 74.- Valdíos de Portezuelo (Cáceres)
- 75.- Odrinhas (Portugal)
- 76.- Las Tamujas (Toledo)
- 77.- Los Goros (Hueto de Arriba, Alava)
- 78.- Setúbal (Extremadura, Portugal)
- 79.- Beja (Portugal)
- 80.- Faro, Distr. de (Portugal)
- 81.- Abuxarda (Lisboa, Portugal)
- 82.- Alcoutao (Lisboa, Portugal)
- 83.- Aldeanueva de San Bartolomé (Toledo)
- 84.- Mira (Cuenca)
- 85.- Sinarcas (Valencia)
- 86.- Torredonjimeno (Jaén)
- 87.- Fuente de Guarrazar (Toledo)
- 88.- Bonarés (Huelva)
- 89.- Milreu (Algarva, Portugal)

- 90.- Salvaterra de Extremo (Portugal)
- 91.- Calaceite (Teruel)
- 92.- Sant Llorenç de Munt (Barcelona)
- 93.- Sant Julià de Ramis (Gerona)
- 94.- La Gleba (Barcelona)
- 95.- Pineda (Barcelona)
- 96.- Sant Cugat del Vallès (Barcelona)
- 97.- Tárrega (Lérida)
- 98.- Teruel, Prov. de
- 99.- Jaén, Prov. de
- 100.- Granada, Prov. de
- 101.- Huelva, Prov. de
- 102.- León, Prov. de
- 103.- Olius (Lérida)
- 104.- Loja (Granada)
- 105.- Nueva Carteya (Córdoba)
- 106.- Reinosa (Santander)
- 107.- Aguilar de Campóo (Palencia)
- 108.- Santa Marinha de Zázare (Portugal)
- 109.- Bovalà (Serós, Lérida)
- 110.- Tarragona, Prov. de
- 111.- Numancia (Soria)
- 112.- Aguilafuente (Segovia)
- 113.- Cerro de San Juan (Briviesca, Burgos)
- 114.- La Jarilla (Galisteo, Cáceres)
- 115.- Tierra de Barros (Badajoz)
- 116.- Talavera de la Reina (Toledo)
- 117.- Alovera (Guadalajara)
- 118.- Espinosa de Henares (Guadalajara)
- 119.- Pol, Monforte (Lugo)
- 120.- Santo Tomé (Jaén)

- 121.- Poveda de la Sierra (Guadalajara)
- 122.- El Royo (Soria)
- 123.- Segobriga (Cuenca)
- 124.- Llunia (Burgos)
- 125.- Illescas (Calatayud, Zaragoza)
- 126.- Conímbriga (Portugal)
- 127.- La Cuenca (Soria)
- 128.- Orihuela del Tremedal (Teruel)
- 129.- Las Huertas (Pedrera, Sevilla)
- 130.- Pajarón (Teruel)
- 131.- Guereñu (Alava)
- 132.- Sierra Elvira (Jaén)
- 133.- Los Verdiales (Bamba, Zamora)
- 134.- Huelva, Prov. de
- 135.- Carteia (Cádiz)
- 136.- Cártama (Granada)
- 137.- Valencia, Prov. de
- 138.- Soria, Prov. de
- 139.- Burgos, Prov. de

00288

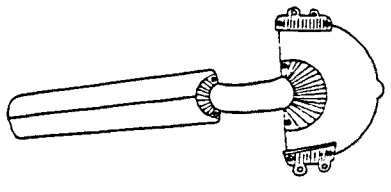
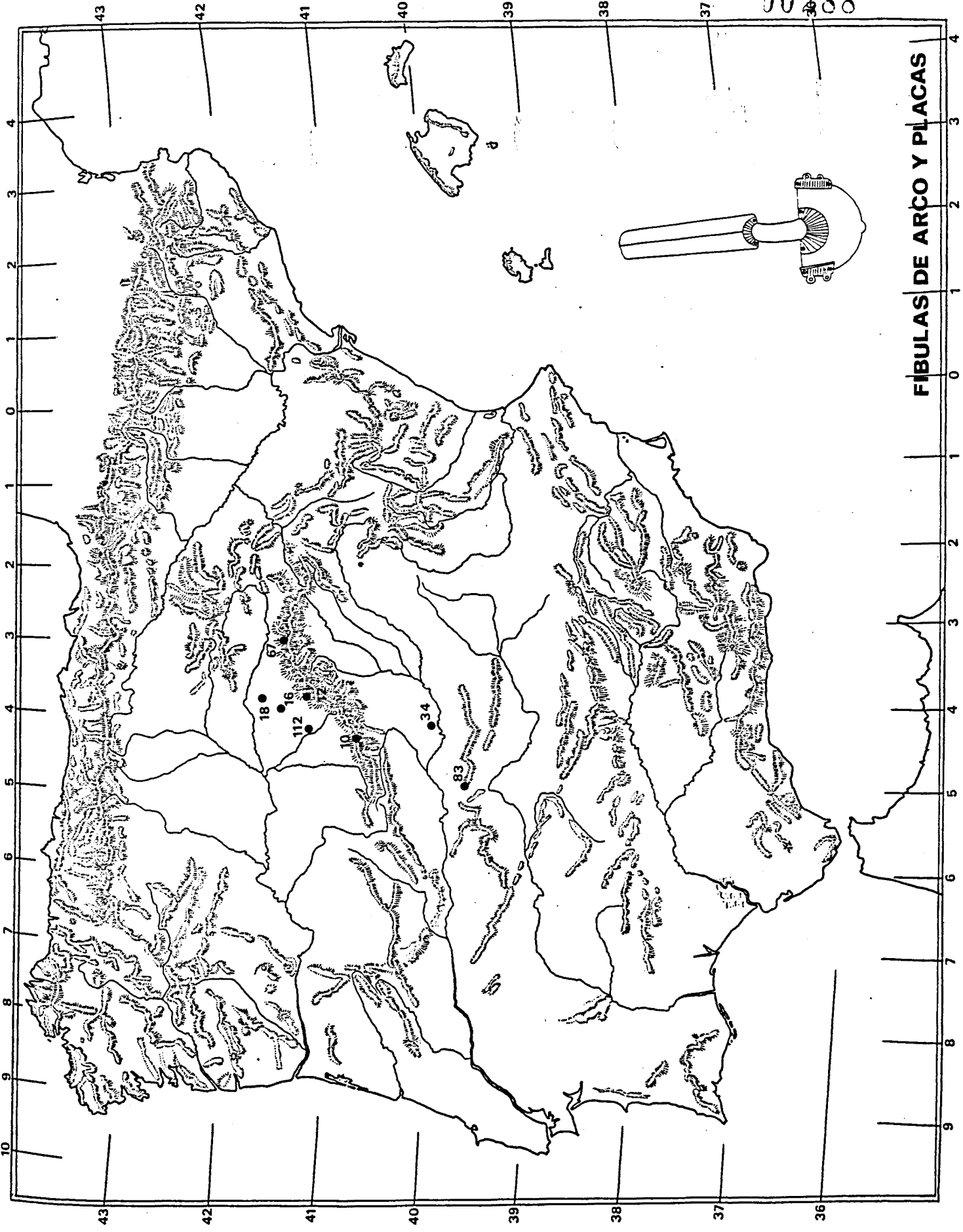

FIBULAS DE ARCO Y PLACAS

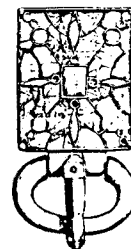
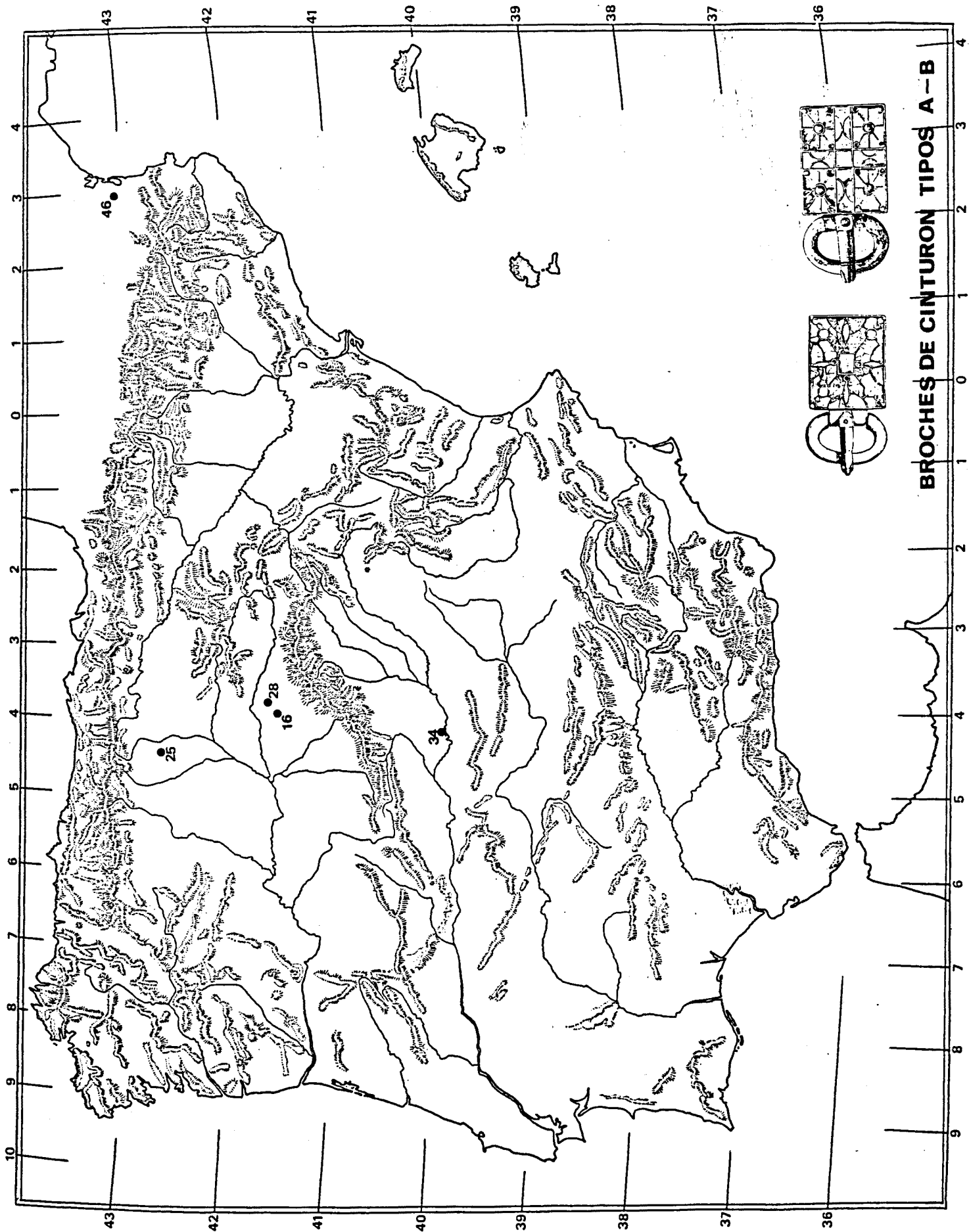

BROCHES DE CINTURON TIPOS A-B

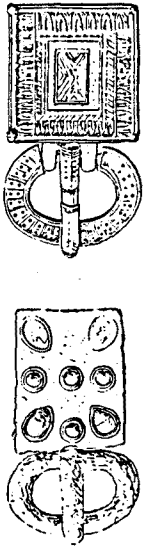
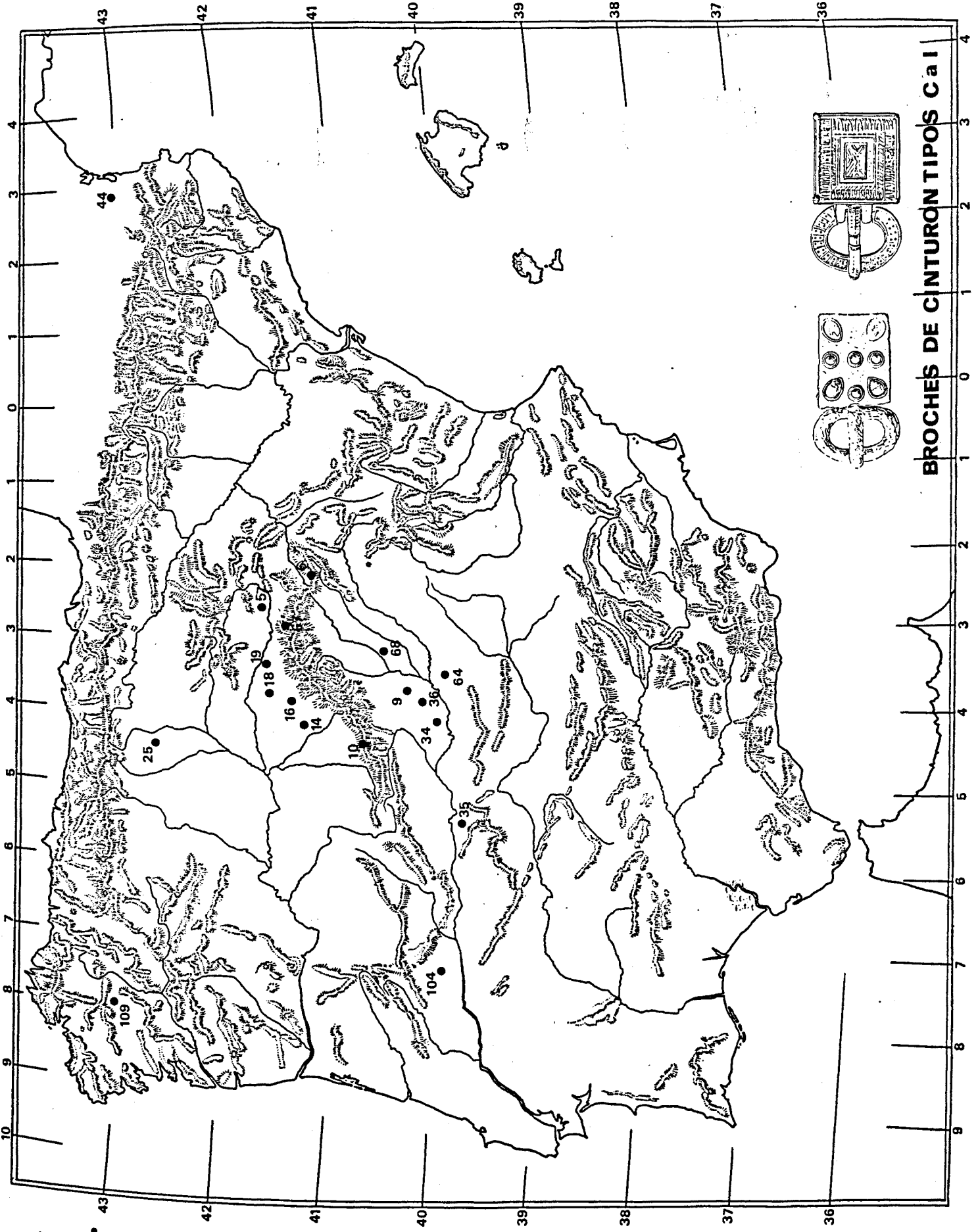

BROCHES DE CINTURON TIPOS Ca I



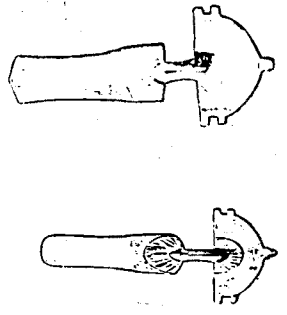
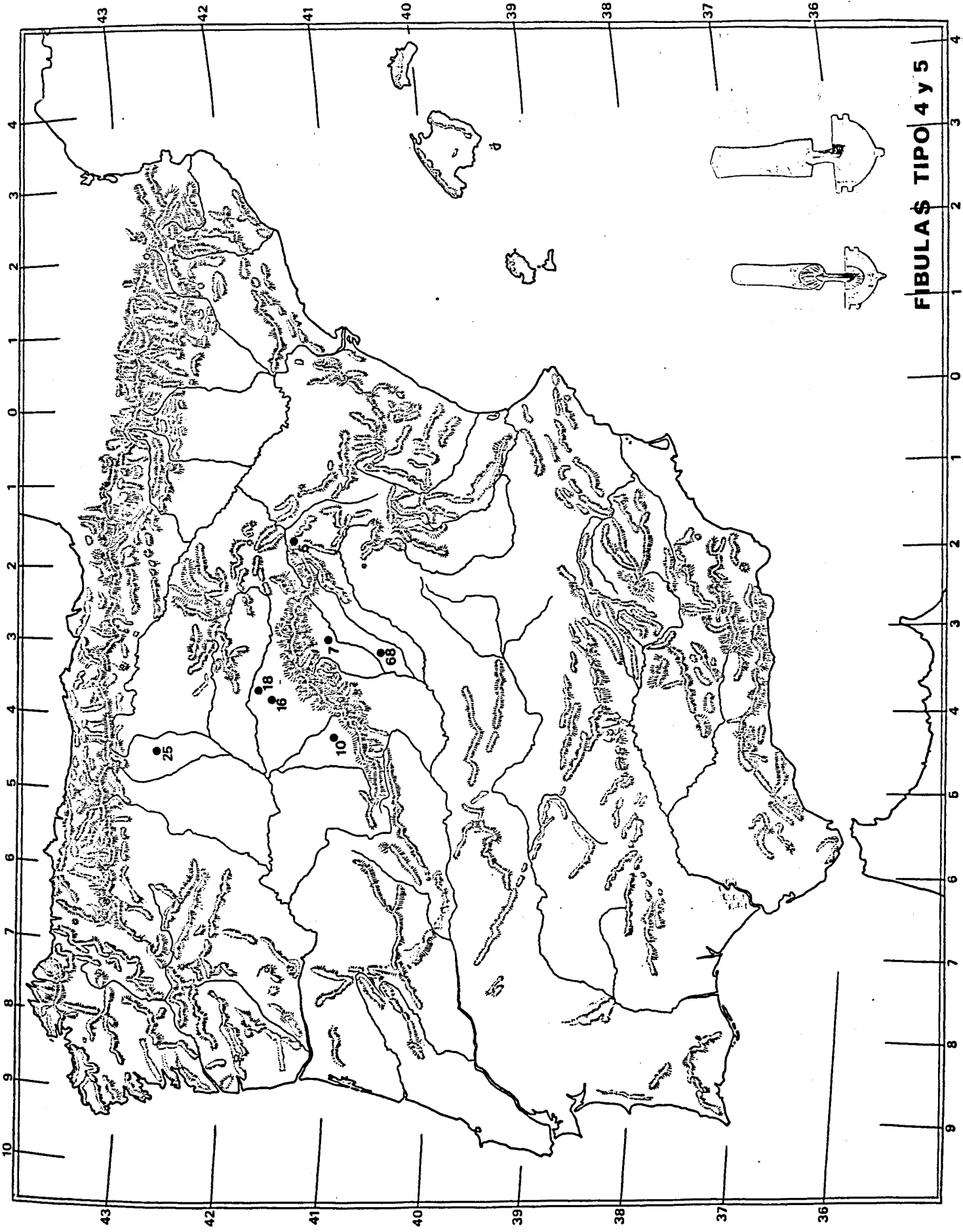

FIBULA\$ TIPO 4 Y 5

00292

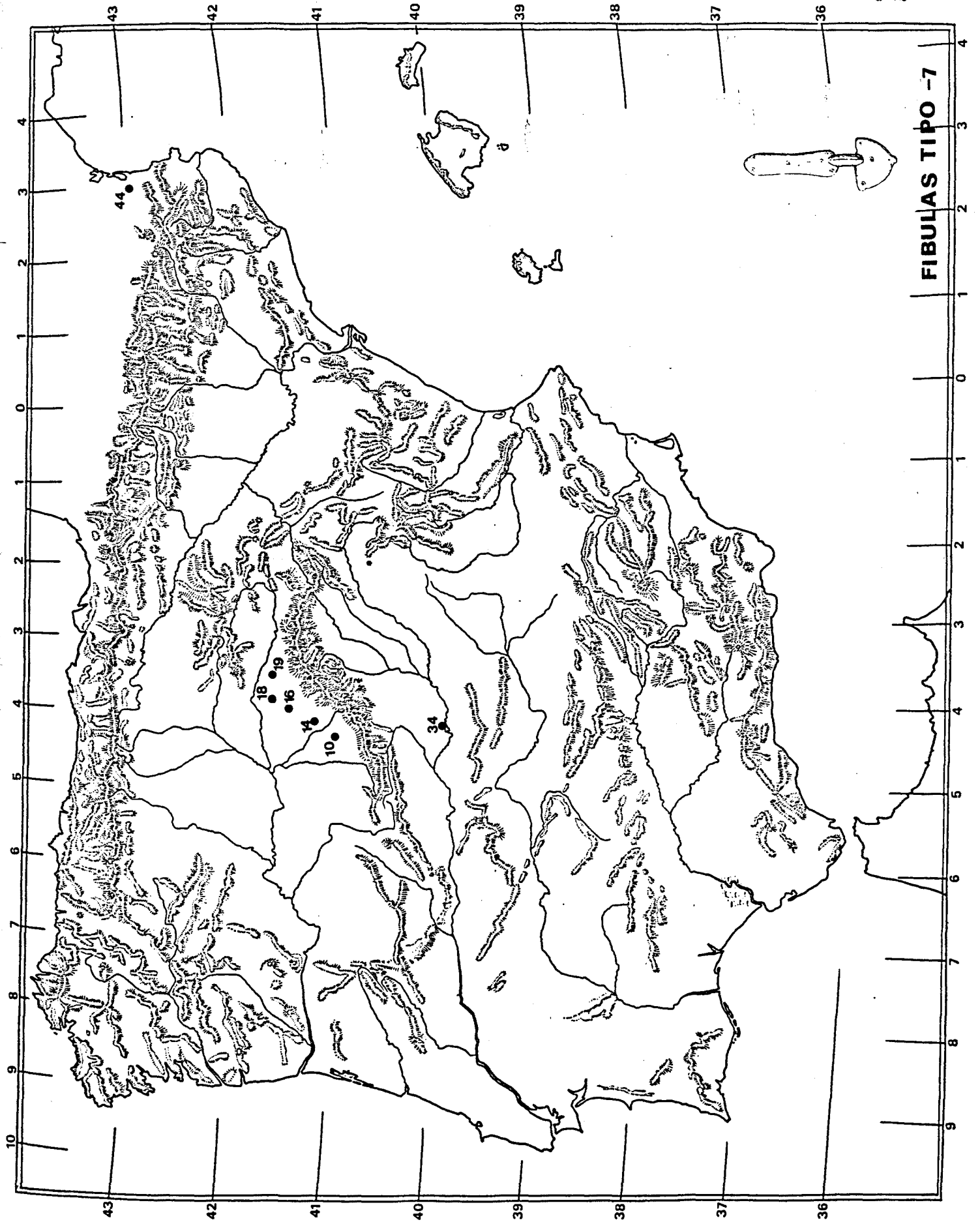

FIBULAS TIPO -7



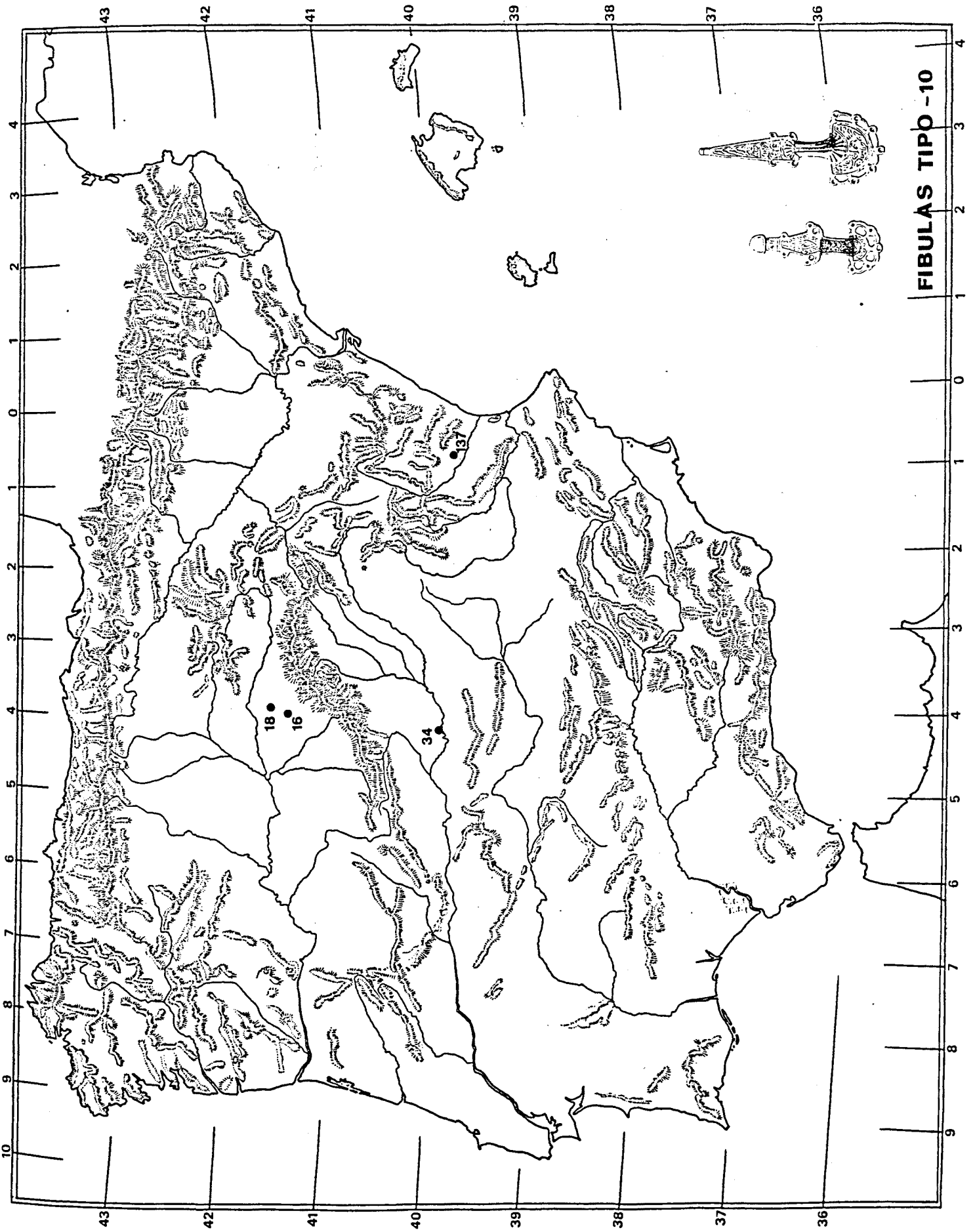

FIBULAS TIPO -10

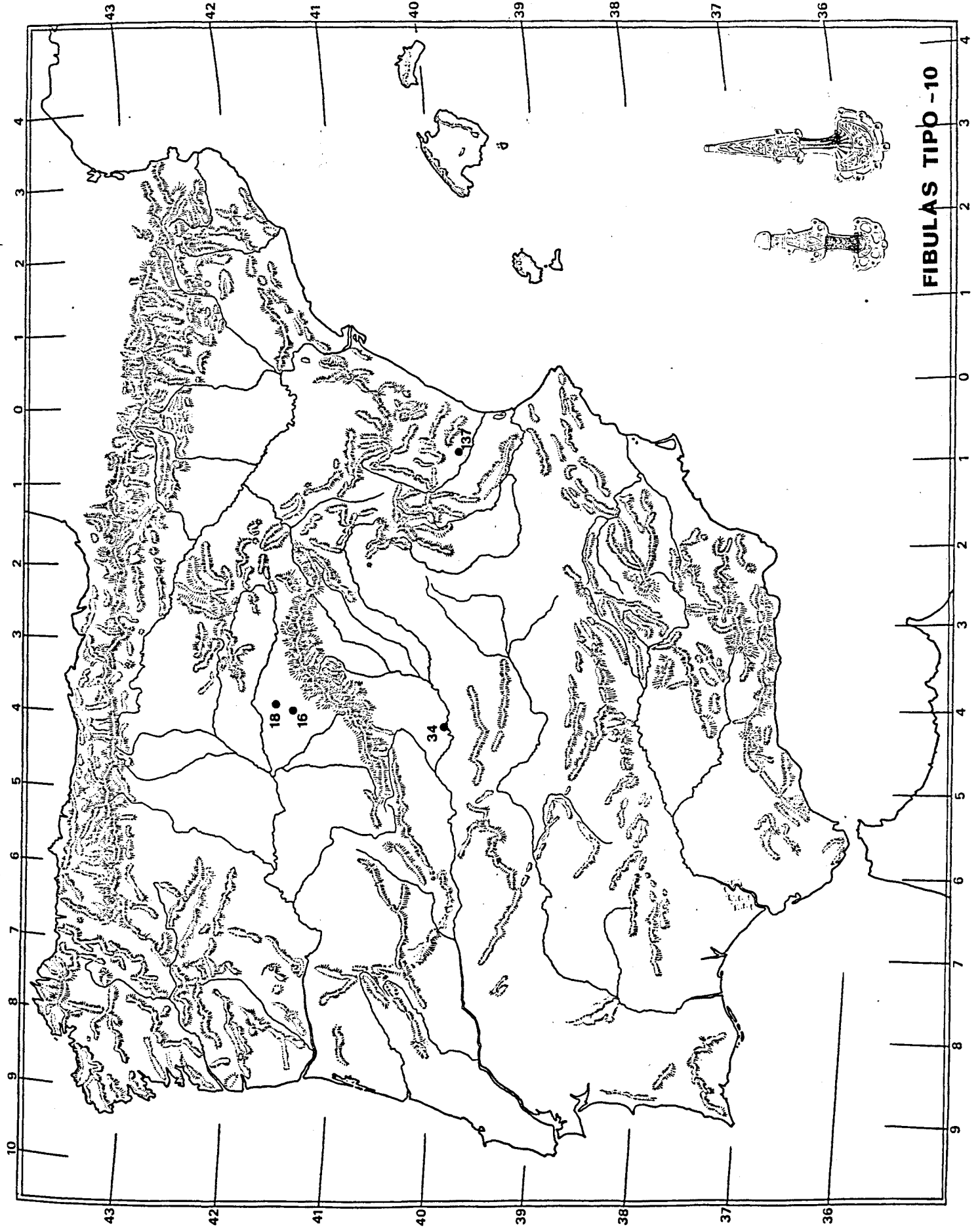

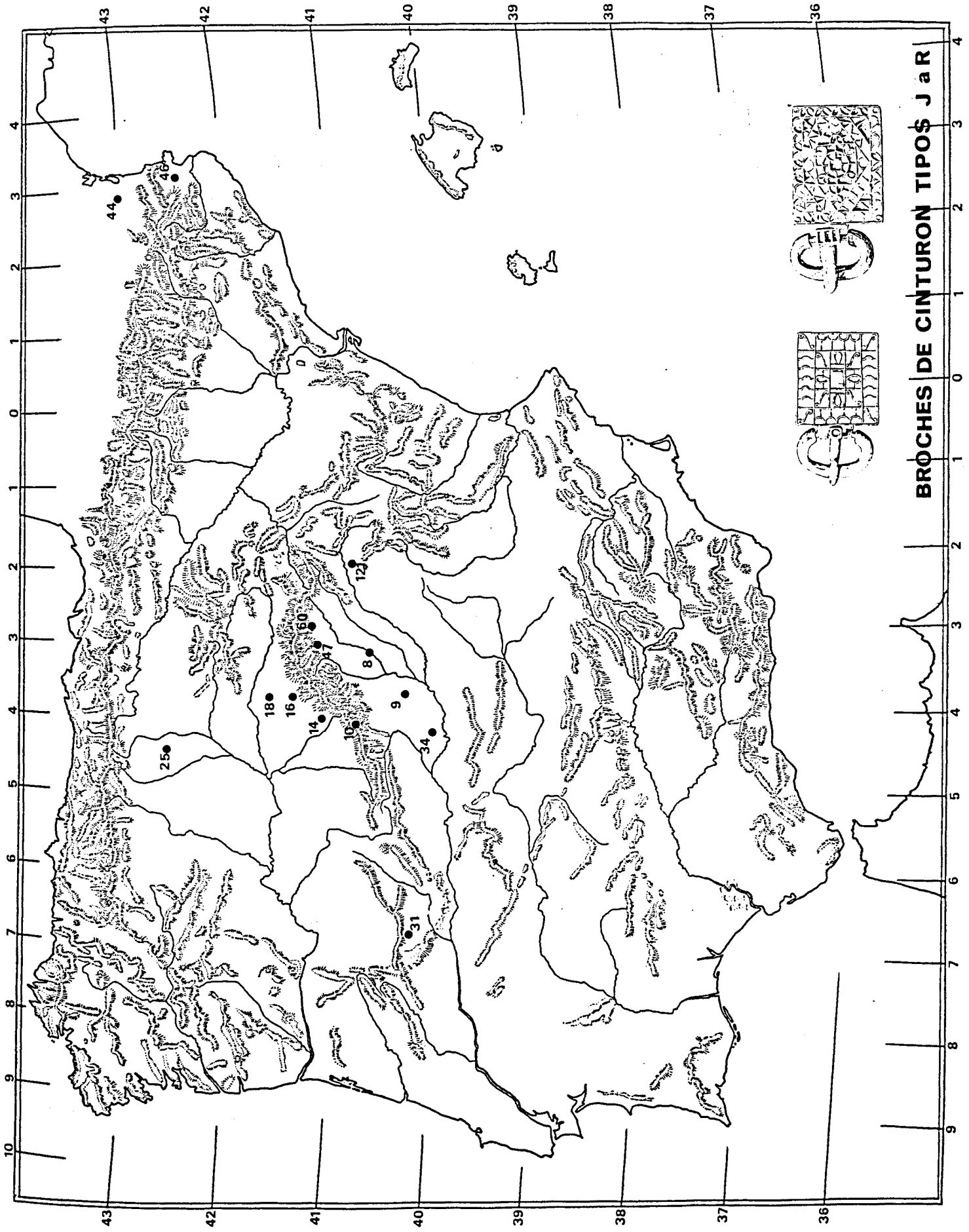

BRÓCHES DE CINTURON TIPOS J a R

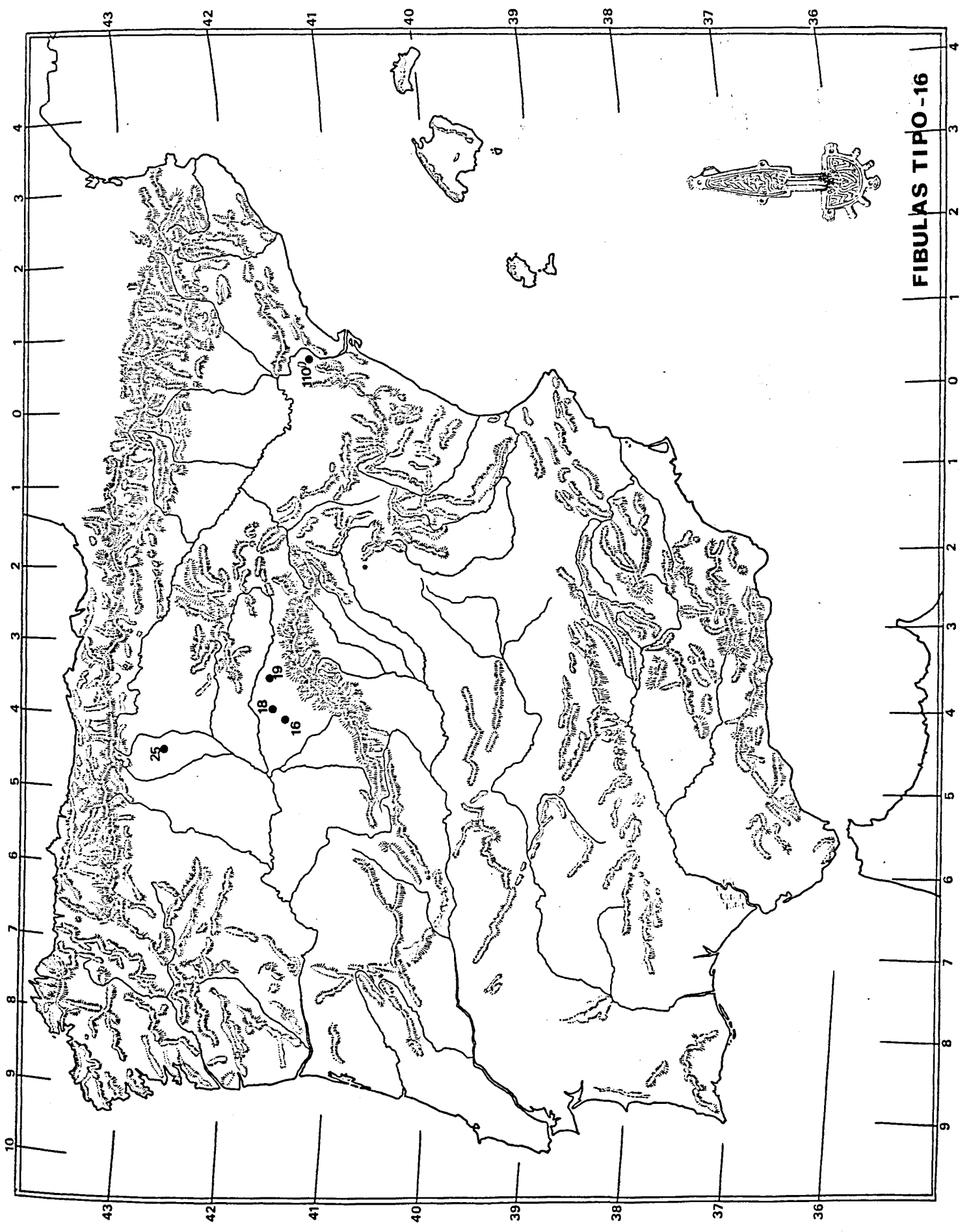

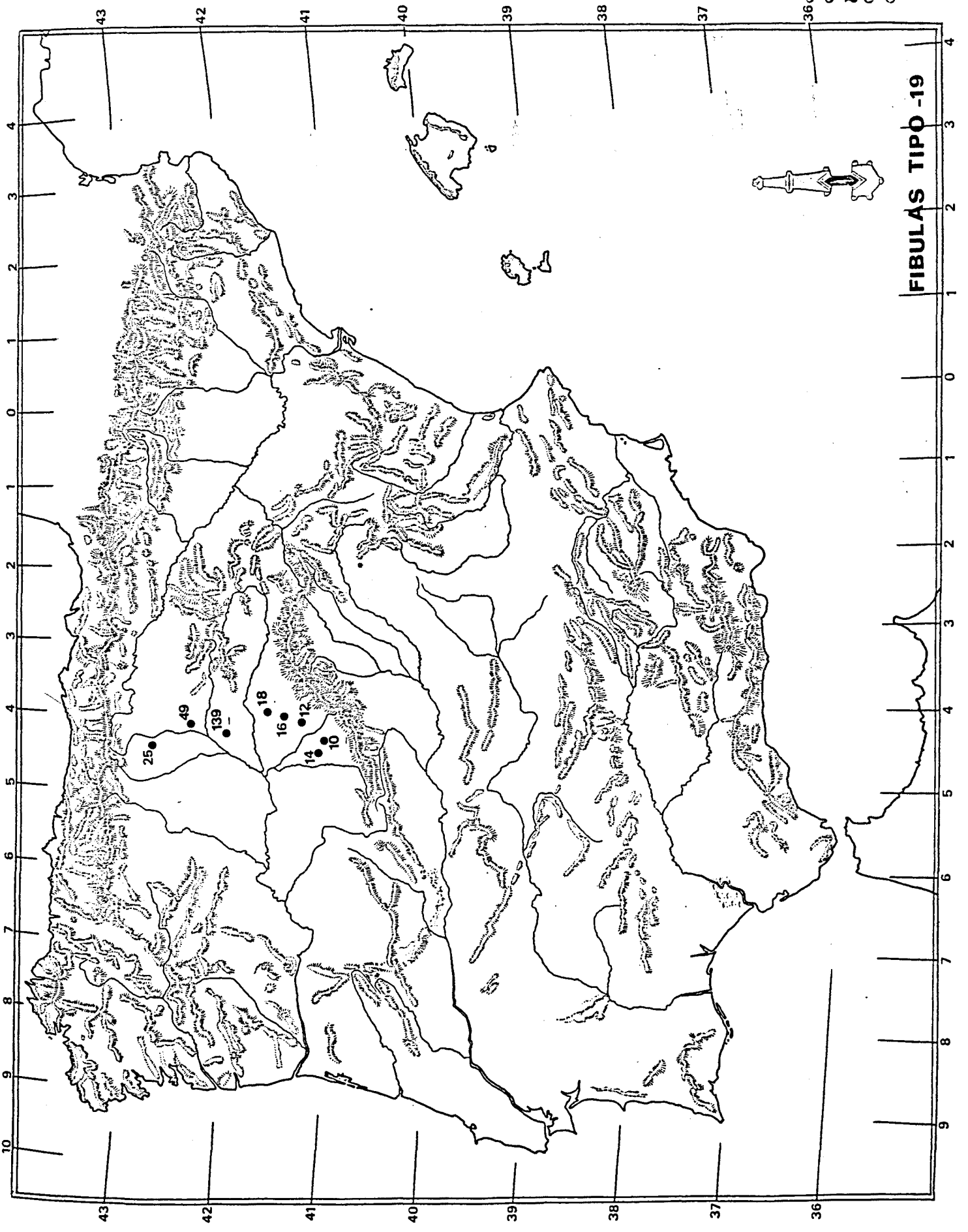

FIBULAS TIPO -19

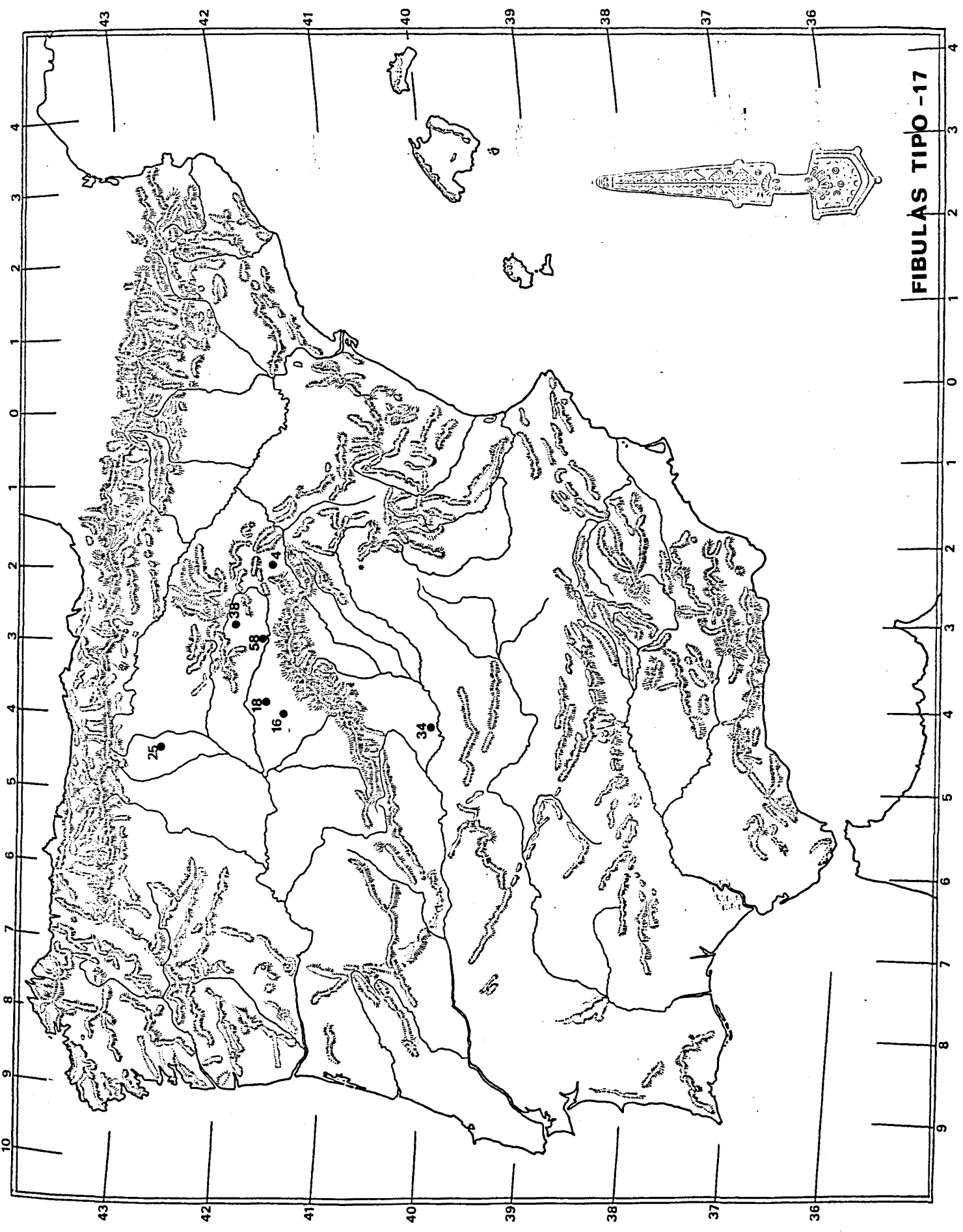

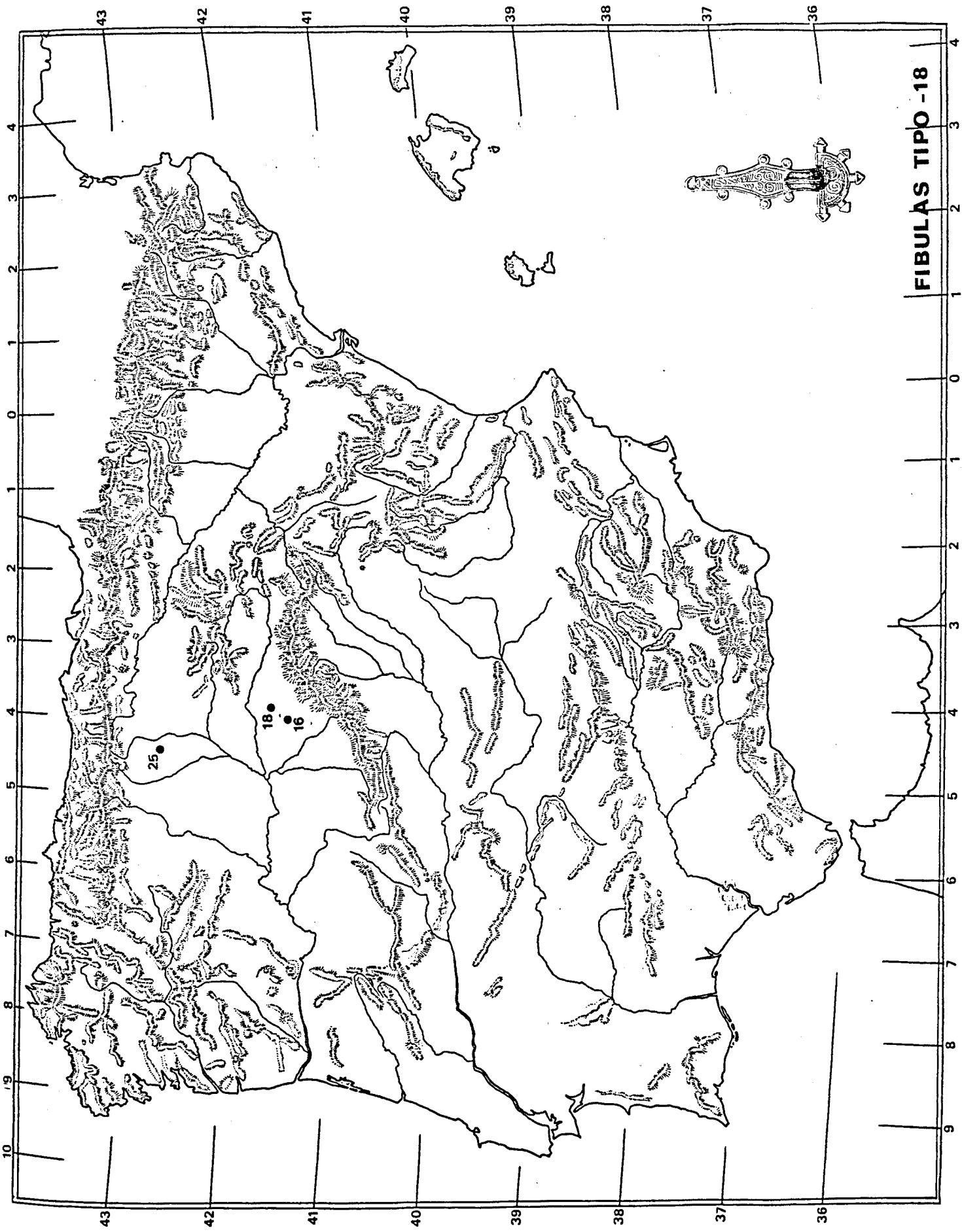

FIBULAS TIPO -18



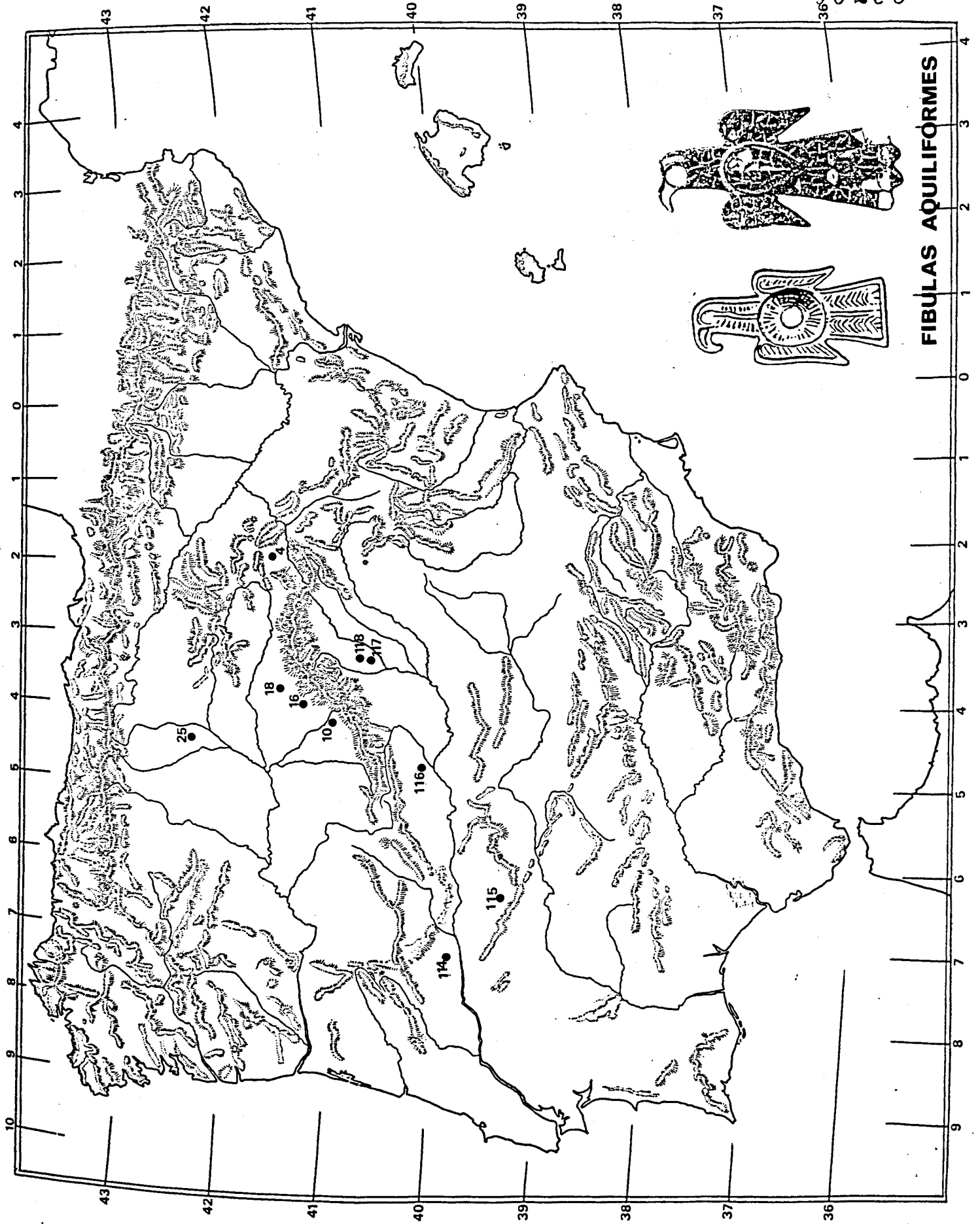

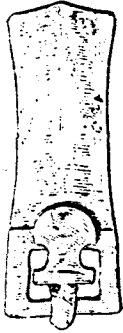
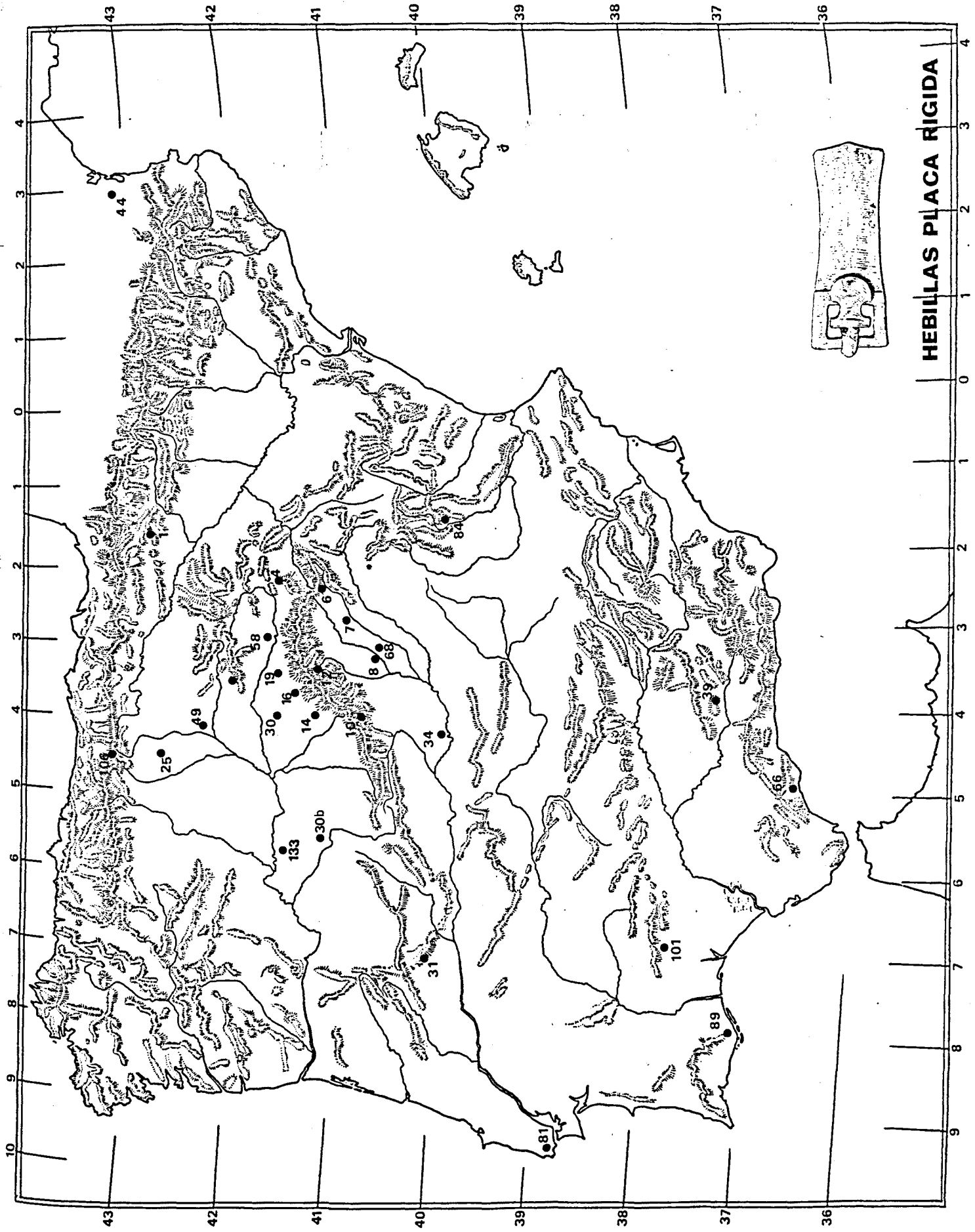

HEBIJLAS PLACA RIGIDA

00301

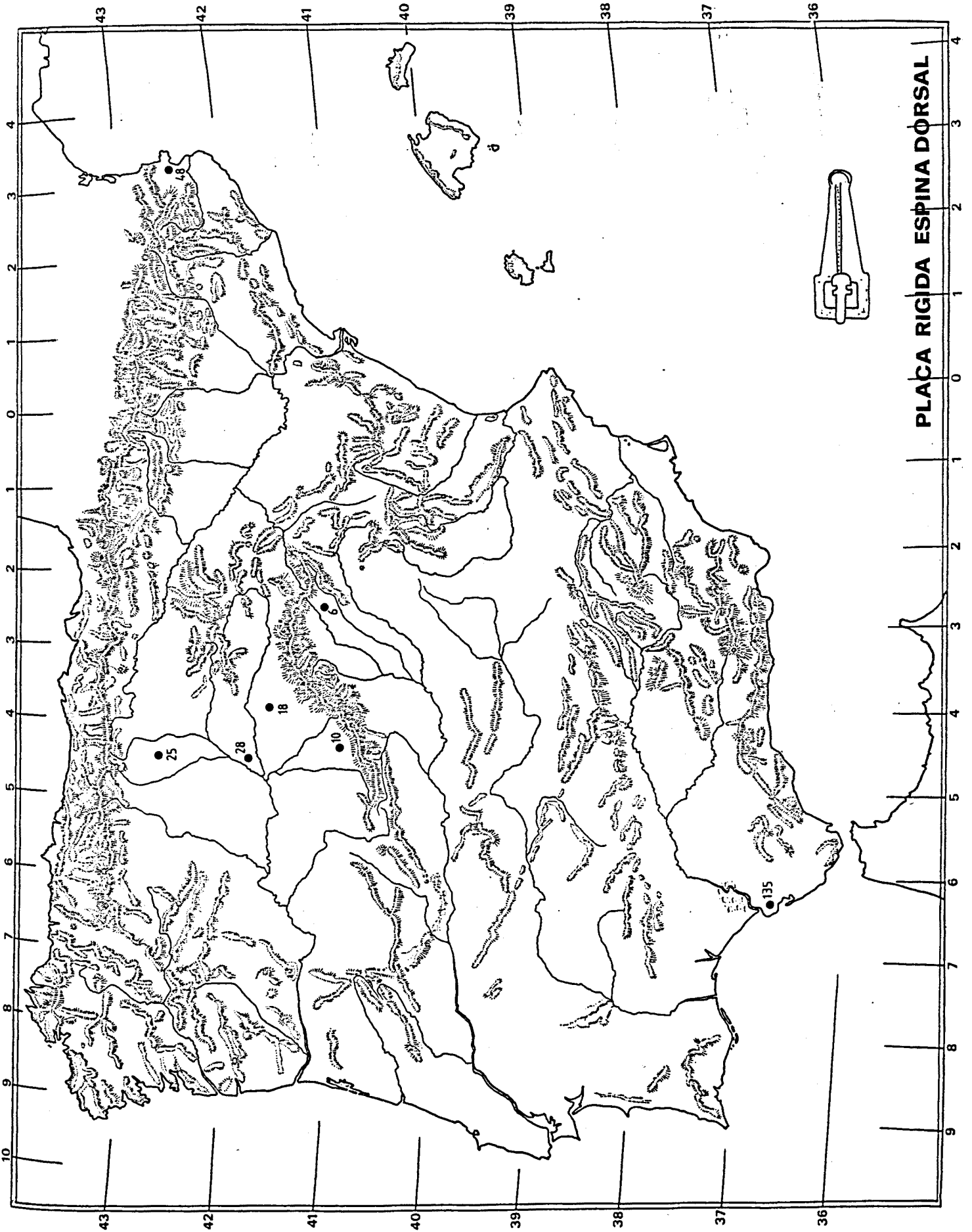

PLACA RIGIDA ESPINA DORSAL

00302

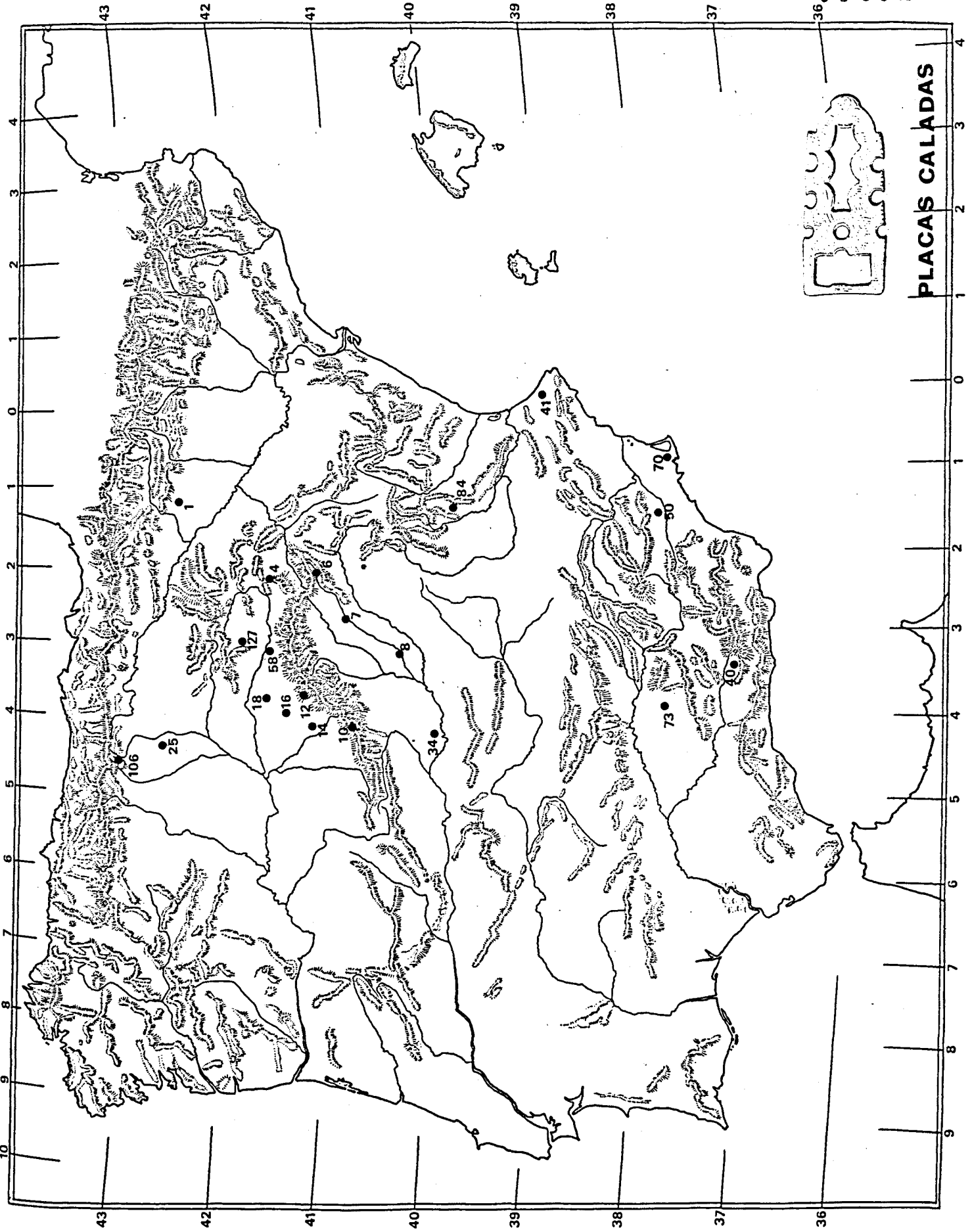

PLACAS CALADAS

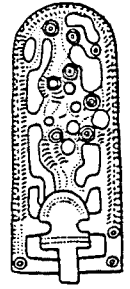
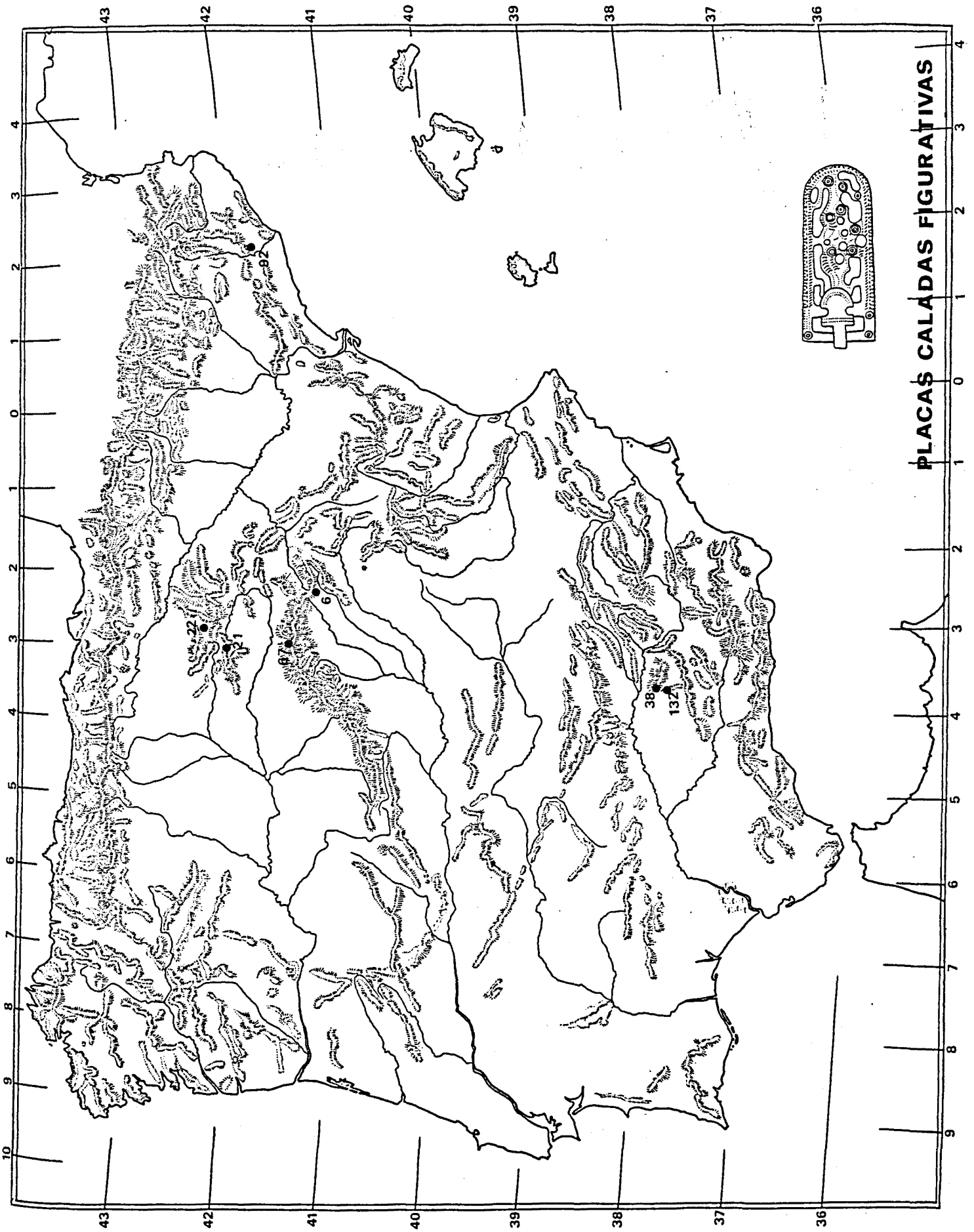

PLACAS CALADAS FIGURATIVAS

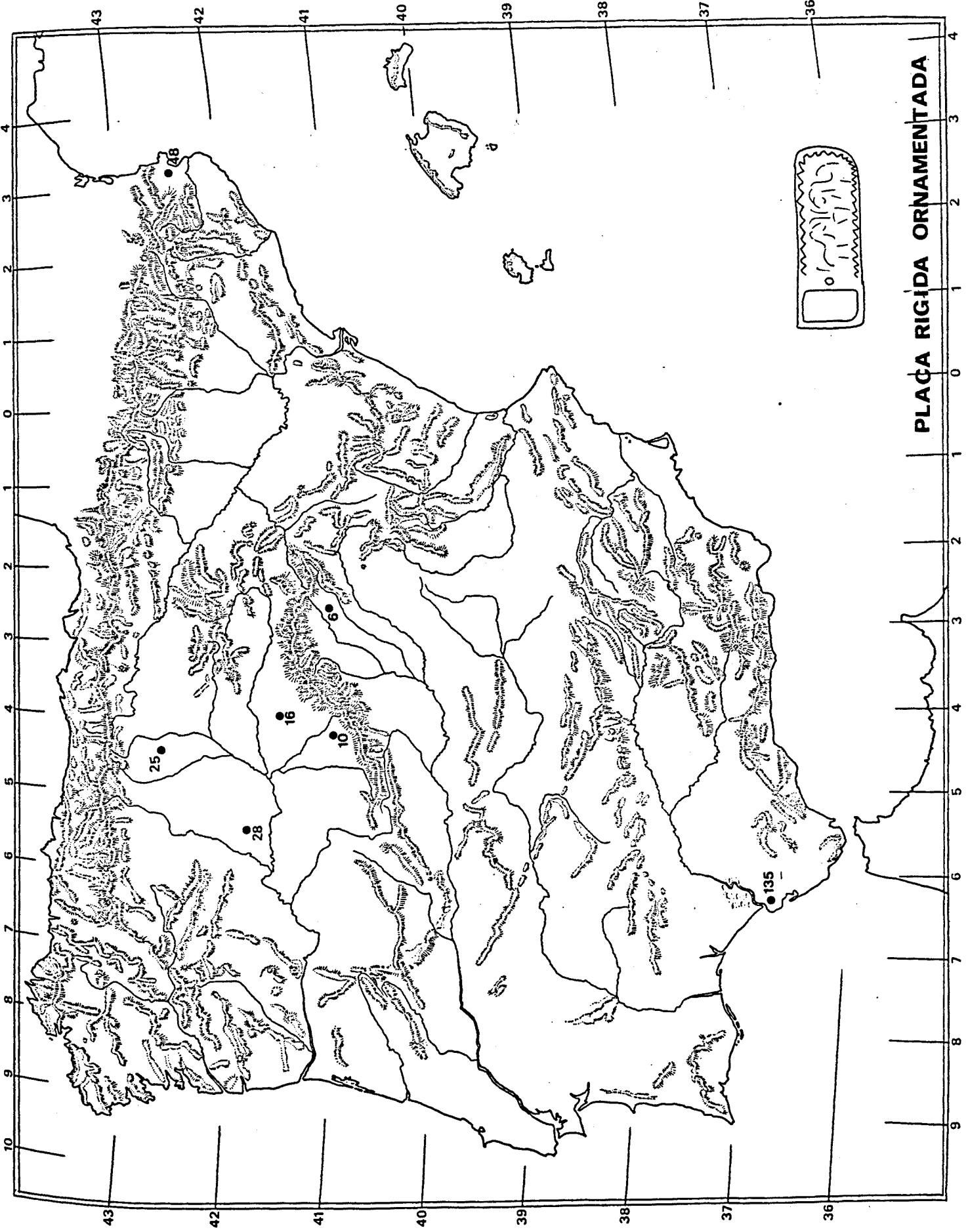

PLAÇA RIGIDA ORNAMENTADA

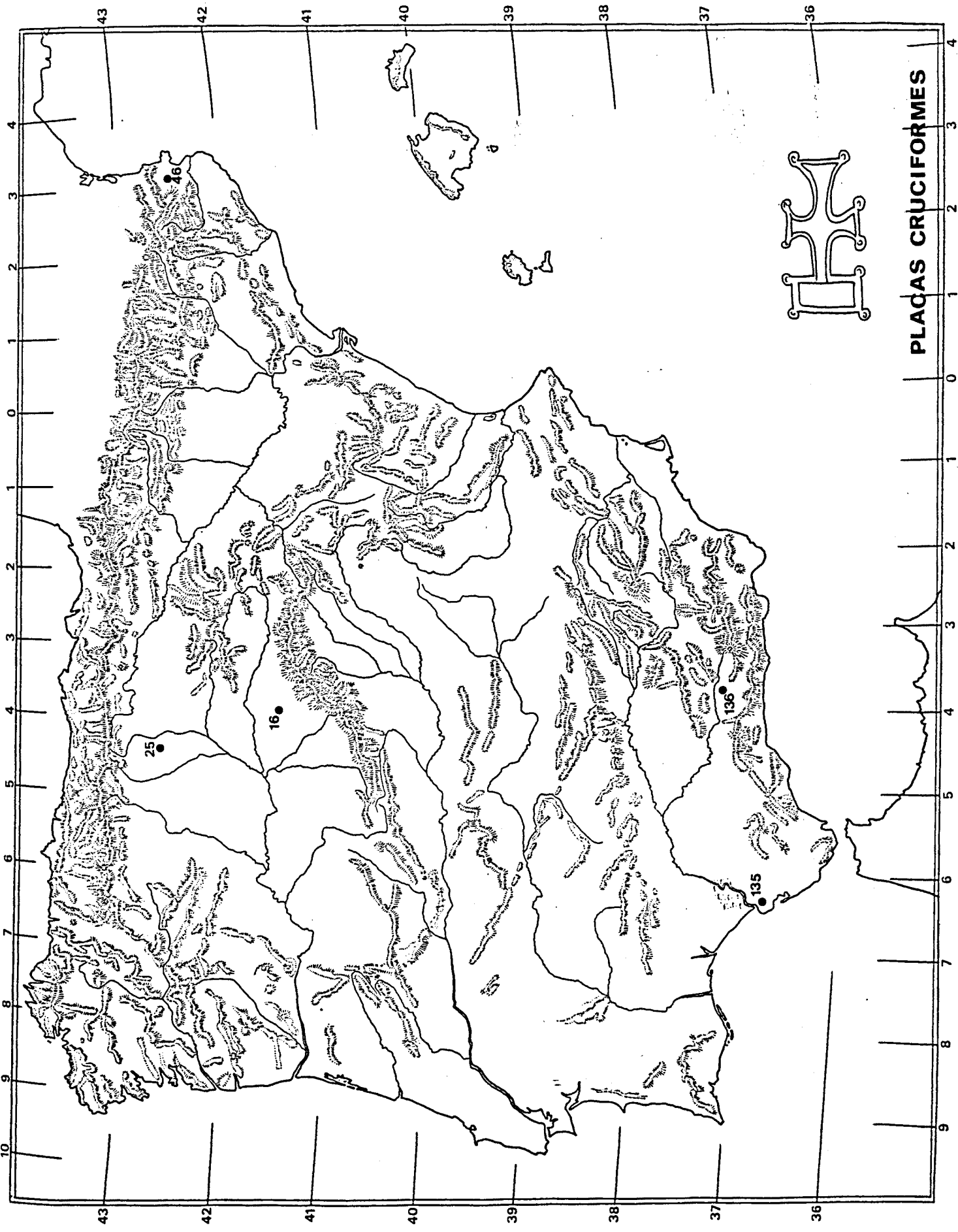

PLAÇAS CRUCIFORMES

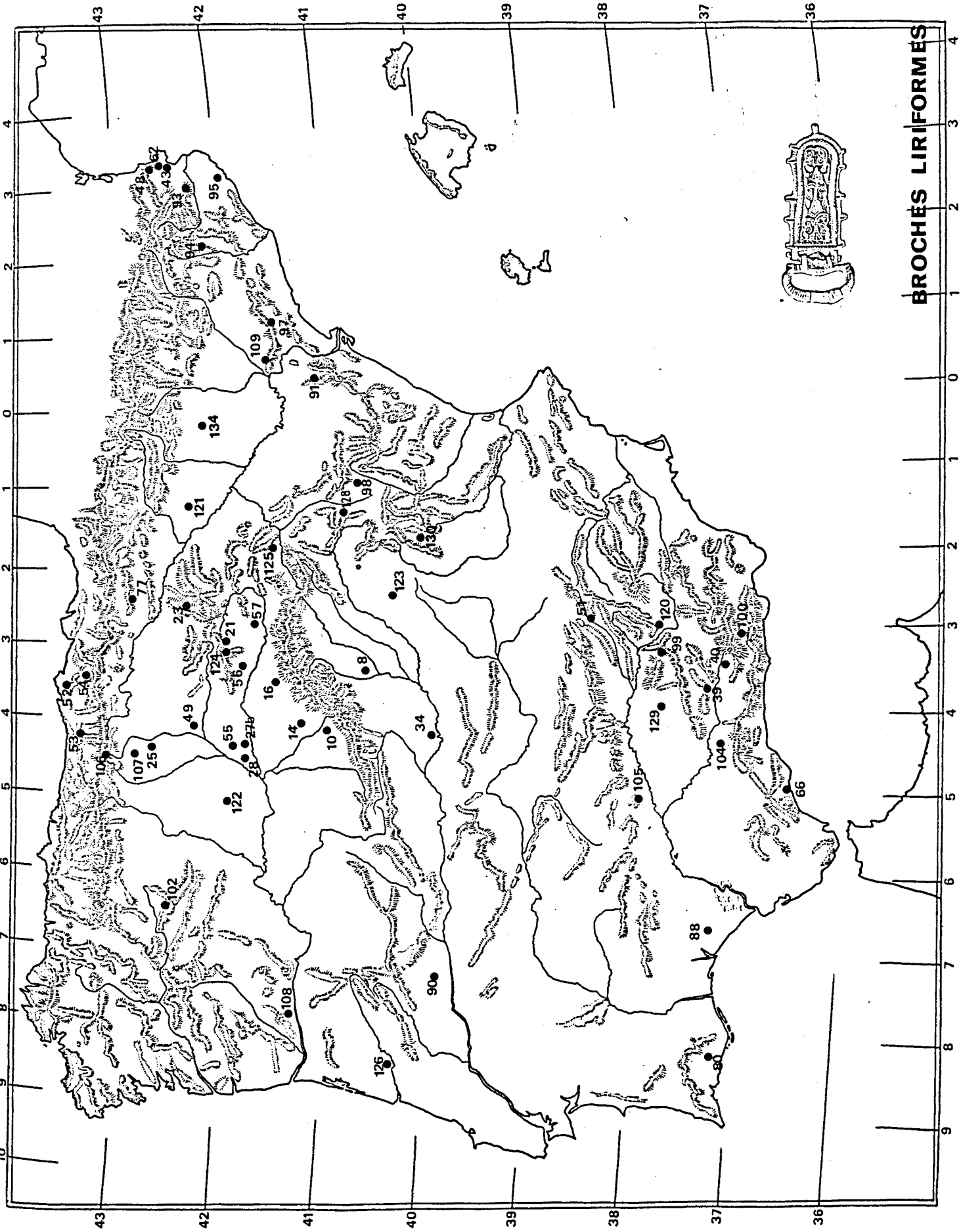

BROCHES LIRIFORMES



PROPUESTA PARA UNA CRONOLOGIA GLOBAL DE  
LAS ARTES MENORES DE LOS SIGLOS V AL VIII  
EN LA PENÍNSULA IBÉRICA.-

PROPUESTA PARA UNA CRONOLOGIA GLOBAL DE LAS ARTES MENORES

DE LOS SIGLOS V AL VIII. EN LA PENINSULA IBERICA.-

A lo largo de todos los capítulos que hemos ido redactando, junto con los yacimientos y hallazgos casuales reseñados, hemos intentado vislumbrar una posible cronología de las artes menores del metal halladas en la antigua Hispania. Esta cronología permitirá -en la medida de lo posible- fechar numerosas necrópolis, descubrimientos fortuitos y objetos descontextualizados, que hasta el momento se han englobado o bien en el siglo VI o bien en el VII.

Constantemente hemos hecho referencia a las cronologías propuestas por investigadores extranjeros dedicados al estudio de la época de las migraciones o Völkerwanderungszeit. Puesto que la cronología relativa de Kurt Böhner es la adoptada por casi todos los investigadores, hemos creído conveniente seguirla, aunque en ella hemos introducido leves modificaciones, sobre todo en el inicio del nivel II. La fecha del 450 propuesta por Böhner es un poco excesivamente temprana para la Península y creemos que es más fiable adoptar los años 480-490, que corresponden a momentos históricos. También hemos variado el final del nivel III que para nosotros no debe situarse hacia el año 600, sino hacia el 580, momento en que empieza la unificación del pueblo visigodo y romano.

La tabla cronológica que adjuntamos, pretende ser una proposición relativa y no absoluta, que a medida que los hallazgos avancen podrá ser modificada o confirmada. Quizás cuando se incremente la aparición de monedas en las sepulturas -hecho que es muy posible- se podrá llegar a confeccionar una cronología absoluta válida.

Sorprenderá que en la tabla cronológica propuesta, no exista el nivel I. Creemos que es interesante reservarlo para poder

introducir en él todos los hallazgos de la época romana tardía, pues como hemos repetido ya varias veces, el mundo visigodo no es nada más que la continuidad de una cultura. También queremos recalcar aquí que la mayoría de las piezas no quedan limitadas a un nivel de forma estricta, sino que sobrepasan esas barreras cronológicas que hemos marcado y perduran al menos durante una generación más. Por tanto, con la tabla cronológica proponemos una periodización del material arqueológico-funerario de la Península Ibérica, pero no queremos decir con ello que cerremos una vía de análisis e investigación que puede ir perfeccionándose. Posiblemente llegará un momento que incluso se puedan distinguir las diferentes generaciones que ocuparon un cementerio con sus modas bien precisadas, pero actualmente es difícil, por lo que ya hemos mencionado, falta de metodología, análisis antropológicos, etc. que permitan obtener el mayor número de datos posibles de una necrópolis.

480  
490

NIVEL - II -

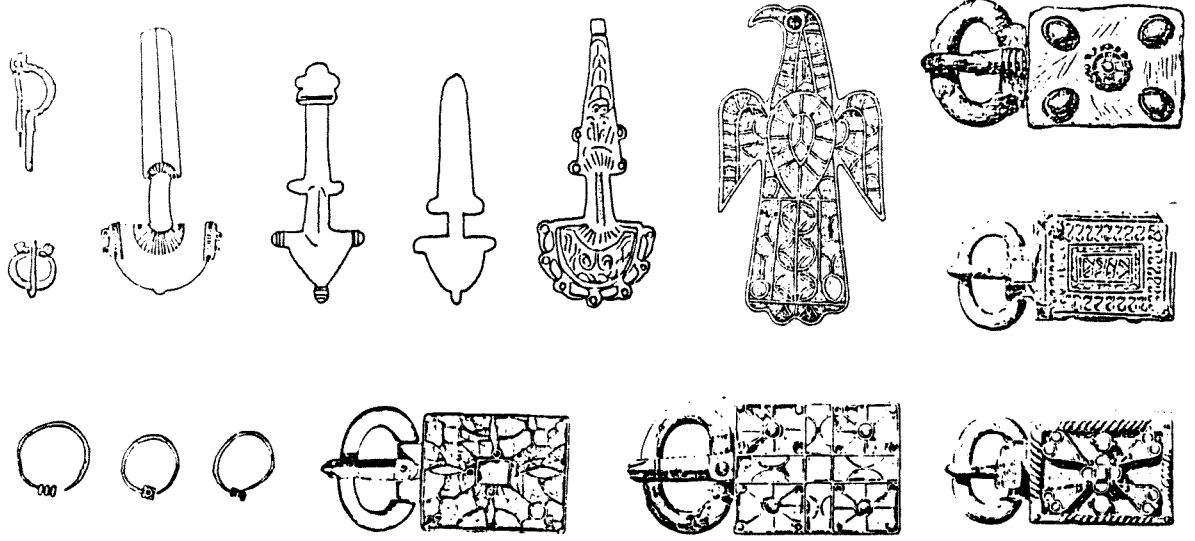

525  
525

NIVEL - III -

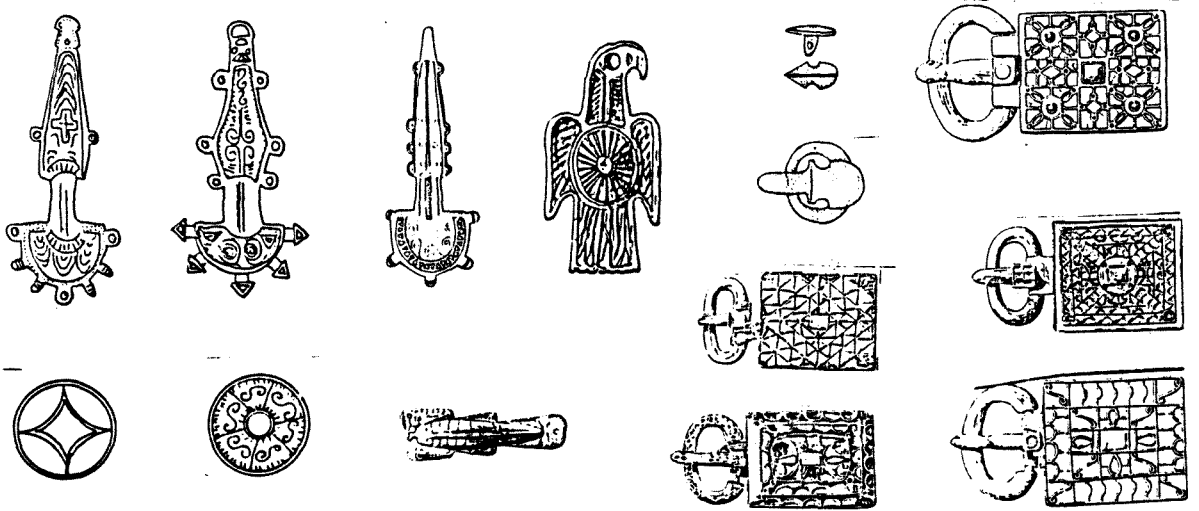

560  
580

NIVEL - IV -



600  
640

NIVEL - V -

