

L'ÈPOCA D'AUGUST I L'ALT IMPERI.

ESTRUCTURA DEL POBLAMENT.

Densitat i tipologia dels jaciments. (gràfics 1 a 6)

Sota el concepte d'Alt imperi englobem el poblament dels períodes augustià, juliclaudi, flavi, s.II d.C. i s.III dC, a més de jaciments que podem atribuir a l'època altimperial però no podem concretar-ne el període (freqüentment es tracta d'assentaments sobre els quals ens ha arribat la notícia que presentaven terra sigil.lata, sense més especificacions).

Presentem a continuació una relació tipològica dels jaciments documentats als territoris de *Baetulo* i d'*Iluro*, atenent les diferents fases imperials que presenten. Més endavant, en farem una valoració de conjunt.

11. TERRITORI DE BAETULO.TIPOLOGIA DELS JACIMENTS AUGUSTIANS

TIPOLOGIA

CER

JACIMENT

Andal, Ca l'
Camp 29-30-32-33 de Montigalà
Camp 9-10 de Montigalà
Carrers Mestres Villà i Capitans Comellas
Estela, Can
Puig Castellar

CIU

Baetulo

ERU

Coll i Pujol, Can
Flors, Les
Guinard, Can
Molí d'en Grau Marimon
Mora, Can
Pomar de Dalt
Sant Jeroni de la Murtra
Sentromà, Can
Teixidó, Can
Torrent de les Bruixes
Turó d'en Seriol
Vinya d'en Titus Serra
Vinyes del Castellet i de mas Boscà

SIT

Entre can Teixidó i la Serreta

TRS

Torrent de Sistres
Vinya del Sr. Mañas

VIA

Via Augusta-Can Peixau

VIL

Alella-Autopista
Alemany, Ca l'
Butinyà, Can
Camp dels pins
Fàbregues, Can
Llinàs, Can
Miranda, La
Pedrera, La
Peixau, Can
Riera de Teià
Riviere, Can
Ros de les Cabres, Cal
Vinya del sr. Mas

12. TERRITORI DE BAETULO.TIPOLOGIA DELS JACIMENTS JULICLAUDIS

TIPOLOGIA

JACIMENT

CER

Andal, Ca l'
Camp 29-30-32-33 de Montigalà
Camp 9-10 de Montigalà
Carrer Canonge
Carrers Mestres Villà i Capitans Comellas
Ciudadella, Can
Estela, Can
Pinyesseres, Les
Puig Castellar
Vinya del sr. Alcalde

CIU

Baetulo

ERU

Avinguda Conflent
Batllòria-Montigalà, La
Bell Resguard
Colomer, Can
Flors, Les
Guinard, Can
Molí d'en Grau Marimon
Pomar de Dalt
Renom, Can
Sant Jeroni de la Murtra
Sentromà, Can
Teixidó, Can
Torrent de les Bruixes
Turó d'en Seriol
Vinya d'en Titus Serra
Vinyes del Castellet i de mas Boscà

ESC

Torrent de Sistres-desguàs riera d'Alella

SIT

Entre can Teixidó i la Serreta

TRS

Torrent de Sistres
Vinya del Sr. Mañas

VIL

Alella-Autopista

Alemany, Ca l'
 Butinyà, Can
 Camp dels pins
 Fàbregues, Can
 Linàs, Can
 Miranda, La
 Partida de Fosses o Clotes
 Pedrera, La
 Peixau, Can
 Riera de Teià
 Riviere, Can
 Ros de les Cabres, Cal
 Ventura, Can
 Vinya del sr. Mas

13. TERRITORI DE BAETULO. TIPOLOGIA DELS JACIMENTS FLAVIS

TIPOLOGIA

JACIMENT

CER

Andal, Ca l'
 Camp 29-30-32-33 de Montigalà
 Camp 9-10 de Montigalà
 Ciutadella, Can
 Companyó, Can
 Estela, Can
 Pinyesseres, Les
 Puig Castellar
 Sud de can Daniel
 Vinya del sr. Alcalde

CIU

Baetulo

ERU

Avinguda Conflent
 Batllòria-Montigalà, La
 Bell Resguard
 Colomer, Can
 Flors, Les
 Mas Ram
 Molí d'en Grau Marimon
 Pomar de Dalt
 Renom, Can
 Sant Jeroni de la Murtra

Teixidó, Can
Torrent de les Bruixes
Turó d'en Seriol
Vinya d'en Titus Serra
Vinyes del Castellet i de mas Boscà

ESC

Torrent de Sistres-desguàs riera d'Alella

TRS

Vinya del Sr. Mañas

VIL

Alella-Autopista
Alemany, Ca l'
Butinyà, Can
Camp dels pins
Fàbregues, Can
Llinàs, Can
Miranda, La
Partida de Fosses o Clotes
Pedrera, La
Peixau, Can
Riera de Teià
Riviere, Can
Ros de les Cabres, Cal
Sentromà, Can
Ventura, Can
Vinya del sr. Mas

14. TERRITORI DE BAETULO. TIPOLOGIA DELS JACIMENTS DEL SEGLE II DC

TIPOLOGIA

JACIMENT

CER

Camp 29-30-32-33 de Montigalà
Camp 9-10 de Montigalà
Ciutadella, Can
Estela, Can
Puig Castellar
Rocar, El
Sud de can Daniel
Torre Pallaresa
Vinya del sr. Alcalde

CIU

Baetulo

ERU

Batlòria-Montigalà, La
Bell Resguard
Colomer, Can
Flors, Les
Mas Ram
Molí d'en Grau Marimon
Mora, Can
Pomar de Dalt
Renom, Can
Sant Jeroni de la Murtra
Teixidó, Can
Torrent de les Bruixes
Turó d'en Seriol
Vinya d'en Titus Serra
Vinyes del Castellet i de mas Boscà

ESC

Torrent de Sistres-desguàs riera d'Alella

FOR

Peça d'en Roig

SAN

Montigalà

TOM

Camí d'en Grau

VIL

Alella-Autopista
Alemany, Ca l'
Butinyà, Can
Camp dels pins
Fàbregues, Can
Linàs, Can
Miranda, La
Partida de Fosses o Clotes
Pedrera, La
Peixau, Can
Riera de Teià
Riviere, Can
Ros de les Cabres, Cal
Sentromà, Can
Valls i can Cabanyes, Can
Ventura, Can
Vinya del sr. Mas

15. TERRITORI DE BAETULO. TIPOLOGIA DELS JACIMENTS DEL SEGLE III DC

TIPOLOGIA	JACIMENT
CER	Torre Pallaresa
CIU	<i>Baetulo</i>
ERU	Flors, Les Pomar de Dalt Teixidó, Can Torrent de les Bruixes Turó d'en Seriol
ESC	Torrent de Sistres-desguàs riera d'Alella
TRS	Vinya del Sr. Mañas
VIL	Alella-Autopista Alemany, Ca l' Butinyà, Can Camp dels pins Llinàs, Can Pedrera, La Peixau, Can Riviere, Can Ros de les Cabres, Cal Sentromà, Can Ventura, Can Vinya del sr. Mas

16. TERRITORI DE BAETULO.TIPOLOGIA DELS JACIMENTS ALT IMPERIALS INDEFINITS.

TIPOLOGIA	JACIMENT
CER	Carrer Cervantes - Avinguda Primavera Escoles J. Salvatella Regent, Cal Torrent d'en Corbatera

ERU

Bòbila Elies i bòbila Serret
Bruguera, Can
Serra, Can

TOM

Carrer d'Amèrica

VIA

Clarís, Can
Via Augusta - Casa Blanca
Via Augusta-Can Coll i Pujol
Via Augusta-Can Phier
Via Augusta-Can Riviere

VIL

Casa Blanca
Cusí, Can
Forn d'en Moliné
Palau, El
Pi i Gibert, Can
Ribó, Can
Submarí, El

17. TERRITORI D'ILURO. TIPOLOGIA DELS JACIMENTS AUGUSTIANS.

TIPOLOGIA

JACIMENT

NÚMERO MAPA

ABO

Camí de Vista Alegre	130
Corma S.A.	309
Frigorífics, Els	27
Institut Damià Campeny	178
Sot del Pi	335

ANC

Fons Submarí	37
--------------	----

CER

Ancoratge Vilassar - Cabrera	45
Avinguda Catalunya	327
Blanc, Can	223
Bòbila, La	303
Camí de Can Maneguins - Can Martí	329
Camí de la Mina	275
Camí de la Serra	137

Camí del Mig (Davant de l'EP Verge de Montserrat)	10
Camí dels Francesos	315
Camí Vell de Teià	326
Caputxins, Els	114
Carrer Elisenda de Montcada	19
Carrer Joan XXIII (Fàbrica de Gas)	21
Carrer Verge de la Cisa, 45-55	34
Carretera d'Enllaç	332
Centre Cívic	29
Comalada, Can	228
Edifici Mar	30
Ferrera, La	204
Fitó, Can	9
Florispania	51
Gran Via de Lluís Companys (entre carrers de la Plaça i Joan Prim)	16
Gran Via de Lluís Companys, 225	3
Hortes del Camí Ral, Les	141
Illa Fantasia	304
Manent, Can	11
Masia de Can Boquet	297
Molí d'en Gibert - Can Solís - Part baixa del Molí Bruguera	207
Noé, Can	139
Nord del Sot del Camp, Al	203
Palmar Hotel	4
Parcala, Can	60
Pla d'en Boet	140
Plaça de la Sardana	7
Poliesportiu	330
Pompeu Serra, Can	166
Salomó, Can	5
Solaret, Can	136
Terrenys de Can Molas	322
Torrent Amell	18
Torrent Fontsana	17
Turó del Balís	210
Vallveric	138
<i>Iluro</i>	143
Alzina Surera, L'	263
Balençó, Can	220
Bellatriu, Can	222

CIU

ERU

	Carrer de la Mercè	28
	Finca d'en Pepe	324
	Gallifa, Can	123
	Gran Vilassa, La	286
	Majoral, Can	119
	Martí de la Pujada, Can	241
	Mir, Can	206
	Peirota, La - Can Xeco	110
	Perelló, El	189
	Pèrgoles, Les	301
	Riera, Can	318
	Sant Sebastià	243
	Santa Anna- Can Nolla	316
	Sitges de la Por	246
	Sot de l'Aigüero	247
	Sot del Camp	211
	Tarrades del Molí, Can	219
	Torre de Can Palauet	170
	Torre Rosendo-Riera	305
	Turó de Miró	171
	Verboom, Can	306
	Vidals, Els (L'Hort dels Vidals)	179
	Vivers Municipals i Plana de les Valls	128
<i>GUA</i>		
	Turó de l'Infern	269
<i>NEC</i>		
<i>SAN</i>		
	Camí del Mig - Carrer Matheu	144
	Cova de les Encantades o Cau de les Bones Dones	102
	Modolell, Can	65
<i>SIT</i>		
<i>TRS</i>		
	Ronda Mistral	336
	Camí de can Bardina	73
	Forn de can Portell	231
	Mateu, Can - Ca l'Arnau	66
<i>VAR</i>		
<i>VIL</i>		
	Tomàs, Can	248
	Ca la Madrona	112
	Cabanyes, Can	224
	Carbonell, Can / Can Amat	274
	Escoda, Ca'l	307

Figuera Major	131
Gran Via de Lluís Companys, 229-231-Vil.la de Can Farrerons	1
Morell, El	198
Notxa, Can	237
Rafart, Can	146
Rajoleria Robert	39
Sant Pere	197
Santa Margarida de Cabrera / Sant Cebrià de Cabrera	52
Serra de Lledó, Can	244
Sobre Can Dalmau; Feixes de L'Arlot; N'Abril, Ca; Xinxà, Can	267
Torre Llauder	147
Torrent de les Piques	127
Vilalta, Can	40

18. TERRITORI D'ILURO. TIPOLOGIA DELS JACIMENTS JULICLAUDIS

TIPOLOGIA	JACIMENT	NÚMERO MAPA
------------------	-----------------	--------------------

ABO

Camí de Vista Alegre	130
Corma S.A.	309
Frigorífics, Els	27
Sot del Pi	335

ANC

Fons Submarí	37
--------------	----

CER

A 200 m de l'autopista	311
Ancoratge Vilassar - Cabrera	45
Avinguda Catalunya	327
Baeza, Can	325
Baixada de l'Hotel del Parc- Travessia del Pilar	184
Bòbila, La	303
Camí de Can Maneguins - Can Martí	329
Camí de la Serra	137
Camí dels Francesos	315
Camí Vell de Teià	326
Caputxins, Els	114
Carrer Elisenda de Montcada	19
Carrer Joan XXIII (Fàbrica de Gas)	21
Carrer Verge de la Cisa, 45-55	34
Carretera d'Enllaç	332
Comalada, Can	228

Ferrera, La	204
Fitó, Can	9
Florispania	51
Gran Via de Lluís Companys, 225	3
Hortes del Camí Ral, Les	141
Illa Fantasia	304
Manent, Can	11
Masia de Can Boquet	297
Noé, Can	139
Nord del Sot del Camp, Al	203
Palmar Hotel	4
Paratge Ribalta	169
Parcala, Can	60
Pla d'en Boet	140
Plaça de la Sardana	7
Poliesportiu	330
Pompeu Serra, Can	166
Salomó, Can	5
Sant Miquel de Mata	167
Solaret, Can	136
Terrenys de Can Molas	322
Torrent Amell	18
Torrent Fontsana	17
Vallveric	138
<i>Iluro</i>	143
Alzina Surera, L'	263
Bellatriu, Can	222
Blanc, Can	223
Camí Fondo prop de la Riera de Sant Simó	116
Carrer Floridablanca - Carrer Fortuny	149
Finca d'en Pepe	324
Forn de la Cisa	299
Gallifa, Can	123
Gran Vilassa, La	286
Majoral, Can	119
Martí de la Pujada, Can	241
Miqueló, Can	279
Mir, Can	206
Peirota, La - Can Xeco	110
Perelló, El	189
Pèrgoles, Les	301

CIU

ERU

	Propietat del Senyor Farina	122
	Sant Sebastià	243
	Santa Anna- Can Nolla	316
	Sitges de la Por	246
	Sot de l'Aigüero	247
	Sot del Camp	211
	Tarrades del Molí, Can	219
	Torre de Can Palauet	170
	Turó de Miró	171
	Verboom, Can	306
	Vidals, Els (L'Hort dels Vidals)	179
	Vivers Municipals i Plana de les Valls	128
	Xacó, Can	57
<i>NEC</i>		
	Antiga Bòbila Ros	159
	Camí del Mig - Carrer Matheu	144
<i>SAN</i>		
	Cova de les Encantades o Cau de les Bones Dones	102
	Modolell, Can	65
<i>SIT</i>		
	Ronda Mistral	336
<i>TRS</i>		
	Camí de can Bardina	73
	Forn de can Portell	231
<i>VAR</i>		
	Tomàs, Can	248
<i>VIL</i>		
	Ca la Madrona	112
	Cabanyes, Can	224
	Carbonell, Can / Can Amat	274
	Col· legi del Salesians	158
	Entre Santa Margarida i la Riera d'Argentona	53
	Escoda, Ca'l	307
	Figuera Major	131
	Gran Via de Lluís Companys, 229-231-Vil.la de Can Ferrerons	1
	Hotel Delfín	162
	Morell, El	198
	Notxa, Can	237
	Prop de Can Mora	88
	Prop del Torrent de la Pólvora	115
	Rafart, Can	146

Rajoleria Robert	39
Sans, Can	196
Sant Pere	197
Santa Margarida de Cabrera / Sant Cebrià de Cabrera	52
Sobre Can Dalmau; Feixes de L'Arlot; N'Abril, Ca; Xinxa, Can	267
Torre Llauder	147
Torrent de les Piques	127
Turó del Molí del Vent	156
Vilà, Can	313
Vilalta, Can	40

19. TERRITORI D'ILURO.TIPOLOGIA DELS JACIMENTS FLAVIS

TIPOLOGIA	JACIMENT	NÚMERO MAPA
ABO		
	Camí de Vista Alegre	130
	Frigorífics, Els	27
	Sot del Pi	335
ANC		
	Fons Submarí	37
CER		
	A 200 m de l'autopista	311
	Ancoratge Vilassar - Cabrera	45
	Baeza, Can	325
	Baixada de l'Hotel del Parc- Travessia del Pilar	184
	Bòbila, La	303
	Camí de Can Maneguins - Can Martí	329
	Camí de la Serra	137
	Camí dels Francesos	315
	Camí Vell de Teià	326
	Caputxins, Els	114
	Carrer Elisenda de Montcada	19
	Carrer Joan XXIII (Fàbrica de Gas)	21
	Carrer Ramon Llull	22
	Carrer Verge de la Cisa, 45-55	34
	Carretera d'Enllaç	332
	Comalada, Can	228
	Ferrera, La	204
	Fitó, Can	9
	Florspania	51
	Forn de can Portell	231
	Gran Via de Lluís Companys, 225	3

CIU

ERU

Hortes del Camí Ral, Les	141
Illa Fantasia	304
Manent, Can	11
Masia de Can Boquet	297
Noé, Can	139
Nord del Sot del Camp, Al	203
Palmar Hotel	4
Paratge Ribalta	169
Parcala, Can	60
Pla d'en Boet	140
Plaça de la Sardana	7
Poliesportiu	330
Pompeu Serra, Can	166
Romanís, Els	300
Salomé, Can	5
Sant Miquel de Mata	167
Torrent Amell	18
Torrent Fontsana	17
Vallveric	138
<i>Iluro</i>	143
Alzina Surera, L'	263
Bellatriu, Can	222
Blanc, Can	223
Camí Fondo prop de la Riera de Sant Simó	116
Carrer Floridablanca - Carrer Fortuny	149
Creueta, La	56
Finca d'en Pepe	324
Forn de la Cisa	299
Gallifa, Can	123
Gran Vilassa, La	286
Majoral, Can	119
Miqueló, Can	279
Mir, Can	206
Perelló, El	189
Pèrgoles, Les	301
Propietat del Senyor Farina	122
Sant Miquel del Cros	242
Sant Sebastià	243
Santa Anna- Can Nolla	316
Sitges de la Por	246
Sot de l'Aigüero	247

	Sot del Camp	211
	Tarrades del Molí, Can	219
	Torre de Can Palauet	170
	Turó de Miró	171
	Verboom, Can	306
	Vivers Municipals i Plana de les Valls	128
	Xacó, Can	57
<i>NEC</i>		
	Antiga Bòbila Ros	159
	Camí del Mig - Carrer Matheu	144
	Pins de Can Grasses	284
<i>SAN</i>		
	Cova de les Encantades o Cau de les Bones Dones	102
	Modolell, Can	65
<i>SIT</i>		
<i>VAR</i>	Ronda Mistral	336
<i>VIL</i>	Tomàs, Can	248
	Ca la Madrona	112
	Cabanyes, Can	224
	Carbonell, Can / Can Amat	274
	Col·legi del Salesians	158
	Entre Santa Margarida i la Riera d'Argentona	53
	Escoda, Ca'l	307
	Figuera Major	131
	Gran Via de Lluís Companys, 229-231-Vil·la de Can Farrerons	1
	Hotel Delfin	162
	Morell, El	198
	Notxa, Can	237
	Prop de Can Mora	88
	Prop del Torrent de la Pólvora	115
	Rafart, Can	146
	Rajoleria Robert	39
	Sans, Can	196
	Sant Pere	197
	Santa Margarida de Cabrera / Sant Cebrià de Cabrera	52
	Sobre Can Dalmau; Feixes de L'Arlot; N'Abril, Ca; Xinxà, Can	267
	Solaret, Can	136
	Torre Llauder	147
	Torrent de les Piques	127
	Turó del Molí del Vent	156
	Vilà, Can	313
	Vilalta, Can	40

20. TERRITORI D'ILURO.TIPOLOGIA DELS JACIMENTS DEL SEGLE II DC.

<i>TIPOLOGIA</i>	<i>JACIMENT</i>	<i>NUMERO MAPA</i>
<i>ABO</i>	Camí de Vista Alegre	130
	Sot del Pi	335
<i>ANC</i>	Fons Submarí	37
<i>CER</i>	A 200 m de l'autopista	311
	Ancoratge Vilassar - Cabrera	45
	Baeza, Can	325
	Baixada de l'Hotel del Parc- Travessia del Pilar	184
	Bòbila, La	303
	Camí de la Serra	137
	Carrer Ramon Llull	22
	Carretera d'Enllaç	332
	Ferrera, La	204
	Fitó, Can	9
	Forn de can Portell	231
	Manent, Can	11
	Masia de Can Boquet	297
	Palmar Hotel	4
	Paratge Ribalta	169
	Parcala, Can	60
	Plaça de la Sardana	7
	Poliesportiu	330
	Romanís, Els	300
	Salomó, Can	5
	Sant Miquel de Mata	167
	Terrenys de Can Molas	322
	Turó de Rumpons	291
<i>CIU</i>	Mataró	143
<i>ERU</i>	Bellatriu, Can	222
	Blanc, Can	223
	Camí Fondo prop de la Riera de Sant Simó	116
	Carrer Floridablanca - Carrer Fortuny	149
	Creueta, La	56
	Forn de la Cisa	299

	Gallifa, Can	123
	Gran Vilassa, La	286
	Majoral, Can	119
	Miqueló, Can	279
	Perelló, El	189
	Pèrgoles, Les	301
	Propietat del Senyor Farina	122
	Sant Miquel del Cros	242
	Santa Anna- Can Nolla	316
	Sitges de la Por	246
	Sot de l'Aigüero	247
	Verboom, Can	306
	Vivers Municipals i Plana de les Valls	128
	Xacó, Can	57
<i>NEC</i>		
	Antiga Bòbila Ros	159
	Camí del Mig - Carrer Matheu	144
	Pins de Can Grasses	284
	Pla d'en Boet	140
<i>SAN</i>		
	Cova de les Encantades o Cau de les Bones Dones	102
	Modolell, Can	65
<i>SIT</i>		
	Ronda Mistral	336
<i>VIL</i>		
	Ca la Madrona	112
	Cabanyes, Can	224
	Caputxins, Els	114
	Carbonell, Can / Can Amat	274
	Col·legi del Salesians	158
	Entre Santa Margarida i la Riera d'Argentona	53
	Escoda, Ca'l	307
	Figuera Major	131
	Gran Via de Lluís Companys, 229-231-Vil·la de Can Farrerons	1
	Hotel Delfín	162
	Morell, El	198
	Notxa, Can	237
	Prop de Can Mora	88
	Prop del Torrent de la Pólvora	115
	Rafart, Can	146
	Rajoleria Robert	39
	Sans, Can	196

Sant Pere	197
Santa Margarida de Cabrera / Sant Cebrià de Cabrera	52
Sobre Can Dalmau; Feixes de L'Arlot; N'Abril, Ca; Xinxà, Can	267
Solaret, Can	136
Torre Llauder	147
Torrent de les Piques	127
Vilà, Can	313
Vilalta, Can	40

21. TERRITORI D'ILURO.TIPOLOGIA DELS JACIMENTS DEL SEGLE IIIC

<i>TIPOLOGIA</i>	<i>JACIMENT</i>	<i>NÚMERO MAPA</i>
<i>ABO</i>		
	Camí de Vista Alegre	130
<i>ANC</i>		
	Fons Submarí	37
<i>CER</i>		
	Ancoratge Vilassar - Cabrera	45
	Blanc, Can	223
	Camí de la Serra	137
	Caputxins, Els	114
	Comalada, Can	228
	Majoral, Can	119
	Masia de Can Boquet	297
<i>CIU</i>		
	Mataró	143
<i>ERU</i>		
	Creueta, La	56
	Gallifa, Can	123
	Propietat del Senyor Farina	122
	Santa Anna- Can Nolla	316
	Verboom, Can	306
	Vivers Municipals i Plana de les Valls	128
<i>NEC</i>		
	Palmar Hotel	4
	Pla d'en Boet	140
<i>SAN</i>		
	Modolell, Can	65
<i>VIL</i>		
	Ca la Madrona	112
	Carbonell, Can / Can Amat	274
	Escoda, Ca'l	307

Figuera Major	131
Gran Via de Lluís Companys, 229-231-Vil.la de Can Farrerons	1
Hotel Delfin	162
Notxa, Can	237
Rafart, Can	146
Sans, Can	196
Santa Margarida de Cabrera / Sant Cebrià de Cabrera	52
Solaret, Can	136
Torre Llauder	147
Torrent de les Piques	127
Vilalta, Can	40

22. TERRITORI D'ILURO.TIPOLOGIA DELS JACIMENTS ALT IMPERIALS INDEFINITS

TIPOLOGIA	JACIMENT	NÚMERO MAPA
CER		
	Bartrina, Can	70
	Camí del Turó de l'Infern a la Creu	76
	Carrer Alegria Cantonada Eixample	31
	Centre Cívic	29
	Font de la Pixotella	331
	Pineda, Can	124
	Prop de la Riera de Cabrera	106
	Vinyals, Can	83
ERU		
	Camí de la Cisa	287
	Camí del Mig-Carretera de Villassar a Argentona	64
	Confluència del camí del Mig i la riera de Cabrera	48
	Entre can Pujol i can Roca	54
	Entre el Montcabrer i l'autopista	103
	Genís, Can	262
	Mateu del Nen, Can-Camp dels Hermanos	283
	Melga, Can	134
	Pou, Can	126
	Prop de Can Nonell	117
	Prop del Cementiri	296
	Rocafonda	172
	Tocant al Torrent Forcat	135
	Turó del Cementiri/Can Jaumar	265
	Vessant Oest de Montcabrer	270
MIL		
	Torre de Bell-Lloc, La	215
NEC		
	Sota el Camp de Futbol	278

TRE

Batlle, Can - Can Comas 12

VIA

Geneses, Les 87

VIL

Bartrina, Can 249

Camí dels Contrabandistes prop de la Riera de Cirera 129

Camí dels Contrabandistes/Torrent Forcat 173

Càmping Costa Levante i Sud de Can Dordeta 180

Carbonell, Can 105

Convent de les Monges Benedictines 155

Guanyabens, Can 160

Pla Bona / Can Corber 47

En resum, al territori de *Baetulo* hem documentat un total de 78 jaciments altimperials, i al territori d'*Iluro* 161. Aquest és el poblament que podem veure representat als mapes 39 i 42 i indicat als gràfics 1 i 4 com a *Alt imperi (total)*.

Aquest conjunt de jaciments s'anà transformant al llarg dels segles. La ceràmica indica com alguns d'aquests jaciments van funcionar durant tot l'alt imperi. Per d'altres, només tenim la certesa que van viure durant algun o alguns dels períodes que s'integren dins d'aquesta àmplia forquilla cronològica.

Tanmateix, per diverses raons resulta útil per a l'estudi de l'alt imperi la consideració - i plasmació en un mapa - del seu poblament com a conjunt:

L'absència de material de determinada fase històrica, mentre algunes vegades, quan es dona en jaciments bastant coneguts, pot ser significativa, altres vegades - sobretot quan estem únicament davant de troballes ceràmiques - pot ser conseqüència de l'atzar o d'un deficient estat d'investigació. També cal tenir en compte que alguns jaciments deixen de presentar material en determinada fase, però hi trobem ceràmica del període següent. D'aquesta manera, tant pot ser que l'assentament deixés d'existir durant un període de temps curt per reempendre després la seva vida, com podem estar davant d'una llacuna d'informació, d'una etapa de precarietat, o de materials ceràmics amb poca difusió.

Als gràfics 1 i 4 trobarem aquest poblament desglossat per períodes històrics. És a dir, hi veurem representat per quants d'aquest jaciments tenim documentat el funcionament en els diferents períodes històrics.

Així, al territori de *Baetulo* tenim constància de 37 jaciments amb un període augustià, 46 juliclaudis, 44 flavis, 46 del s.II dC i 21 del s.III dC. També s'han documentat 20 assentaments atribuïbles a l'alt imperi d'una manera indefinida, és a dir, sense que sigui possible determinar els seus períodes de funcionament (gràfic 1).

Per atènyer una aproximació de quants jaciments existien durant cada període històric, podem sumar el 100% de jaciments altimperials indefinits als períodes de màxim poblament, i el percentual proporcional a les altres èpoques. Atenent el fet que les xifres del conjunt de jaciments altimperials seran superiors fins i tot a les dels períodes amb màxima densitat de poblament, cal considerar a l'alça les aproximacions que farem, ja que és possible que jaciments altimperials sense alguns dels períodes històrics documentats persistissin al llarg de l'imperi, però no ens n'hagin arribat els fòssils directors de determinades fases.

Així, haurien de sumar 20 jaciments a les èpoques juliclàudia, flàvia i s.II dC i obtindríem que en aquests moments devien funcionar 64-66 jaciments.

En època augustiana tenim constància d'un 80% de jaciments respecte a l'alt imperi, que correspon a 16 jaciments dels 20 indefinits: la suma d'aquest 16 als 37 establiments amb etapa augustiana documentada, dóna un total de 53 jaciments.

Finalment, al s.III dC funcionen, segons els fòssils directors localitzats, un 45% de jaciments respecte als moments àlgids altimperials, que correspon a 9 jaciments dels 20 indefinits. La suma d'aquest 9 als 21 documentats, dóna un total de 30 jaciments amb pervivència durant el s.III d.C.

La gran majoria de jaciments que tenen només una o dues etapes dins de l'alt imperi i que eleven el total de jaciments altimperials fins a 78, corresponen a troballes ceràmiques, que,

essencialment, no tenim en compte en efectuar l'estudi del territori (atesa la seva dubtosa atribució a poblament) i que, per tant, no distorsionen la dinàmica de conjunt altimperial. Com es pot observar al gràfic 3, els fragments de la barra del total de jaciments altimperials que representen vil·les i establiments rurals, pràcticament es corresponen amb la suma dels mateixos trams de les barres de l'època juliclaudis i jaciments altimperials indefinits. A la barra amb el total de jaciments imperials, només hi ha representats dues vil·les i dos establiments rurals més.

El mateix procediment per obtenir les densitats de poblament es pot fer respecte a *Iluro*.

Al territori d'*Iluro* hi ha testimoni de: 102 jaciments augustians, 107 juliclaudis, 105 flavis, 79 del s.II dC i 33 del s.III dC. També hi tenim 35 jaciments corresponents a moments indefinits de l'alt imperi.(gràfic 4)

Així, doncs, podem pensar que en època augustiana devien funcionar 135 jaciments, en època juliclaudia 142, en època flàvia 139, en el s.II dC 104, i en el s.III dC 43. Atenent el conjunt de 161 jaciments altimperials, cal considerar aquestes xifres a l'alça.

La tipologia dels establiments altimperials està marcada per l'aparició de residències rurals amb elements luxosos (restes de mosaics, termes, etc), on devia habitar el propietari: les vil·les. Aquest luxe, contrasta amb l'austeritat dels altres hàbitats rurals, que devien ser granges més senzilles.

Del poblament del territori de *Baetulo* (gràfic 3) tenim constància d'un total de 24 vil·les; 21 establiments rurals; 2 terrisseries; 1 forn; i 1 camp de sitges. També s'han documentat 1 santuari; 6 trams de via; 2 punts on s'han localitzat tombes disperses, 1 amb fragments escultòrics i 18 punts amb troballes ceràmiques.

El poblament altimperial d'*Iluro* (gràfic 6) documentat es compon de: 34 vil·les; 50 establiments rurals; 1 punt de guaita; 4 terrisseries; 5 abocadors; i 1 camp de sitges. També s'hi han determinat 2 santuaris; 6 zones de necròpolis; 1 ancoratge; 1 tram de via; 1 miliari; 1 punt amb troballes indeterminades i 53 punts amb restes ceràmiques.

Aquesta tipologia va evolucionar al llarg dels segles que conformen l'alt imperi: els establiments van transformar-se (per exemple passant de ser senzills establiments rurals a vil·les), van estar en funcionament, o van deixar d'existir en diversos moments. Tant els gràfics com els llistats tipològics que presentem reflecteixen aquesta evolució atenent els diferents períodes històrics que hem esmentat.

Presentem un resum de l'evolució de les tipus de jaciments més representatius de poblament, vil·les i establiments rurals, al llarg de l'imperi:

EVOLUCIÓ DE VIL·LES I ESTABLIMENTS RURALS AL LLARG DE L'IMPERI.

	Augustià	Jucliaudi	Flavi	s.II dC	s.III dC
<i>BAETULO</i>					
VIL	13	15	16	17	12
ERU	13	16	15	15	5
TOTAL	26	31	31	32	17
<i>ILURO</i>					
VIL	17	24	25	25	14
ERU	26	29	28	20	6
TOTAL	43	53	53	45	20

A banda d'aquest conjunt de jaciments datables de l'alt imperi, comptem amb d'altres amb característiques que els fan semblar atribuïbles a aquest període, però sense fòssils directors que permetin enmarcar-los dins d'aquests segles.

Al territori de *Baetulo* (gràfic 3), suposem que devien funcionar durant l'alt imperi, a més dels jaciments anteriorment relacionats: 5 vil·les; 16 establiments rurals; i 2 bòbiles. També podrien ser d'aquest moment: 5 zones de necròpolis; 2 punts amb tombes disperses; 1 restes escultòriques i 2 punts amb materials ceràmics.

Pel que fa al territori d' *Iluro* (gràfic 6), hem considerat com a possibles jaciments altimperials: 9 vil·les; 16 establiments rurals; 1 punt de guaita; 1 santuari; 5 zones de necròpolis; 4 punts amb tombes disperses; 1 mil·liari; i 4 punts amb troballes de material ceràmic.

Les vil·les que hem suposat altimperials corresponen a restes arquitectòniques associades a elements de luxe sense datació. Els establiments rurals corresponen a estructures que presenten paviments o dipòsits d'*opus signinum* sense materials associats. Uns altres jaciments que hem considerat versemblantment en funcionament durant l'alt imperi són aquells que presenten tègules com a únic fòssil director: els més remarcables en aquest sentit són les bòbiles i les tombes.

Malgrat que hem volgut assenyalar aquests jaciments a la cartografia i als gràfics en tant que poden ajudar a matisar hipòtesis, si no és en aquest sentit, no seran presos en consideració en el nostre estudi de territori, atesa la nostra voluntat de centrar-lo en dades objectives.

Distribució dels assentaments. (mapes 39 i 42)

Seguint els models implantats en època republicana, caracteritzen el paisatge imperial els establiments de plana. Aquest tret és encara més remarcable que durant la república atès que ara ja no està en funcionament cap del poblats ibèrics aturonats que pervivien.

Dins d'aquesta dinàmica, apareixen amb l'imperi nous assentaments que densifiquen les planes del paisatge.

Tant al territori de Baetulo com al d'*Iluro* trobem la gran majoria de poblament a la plana costanera, agrícolament més fèrtil (majoritàriament a uns 20 m. s.n.m. al territori de *Baetulo* i entre els 80 i 80 m. al d'*Iluro*), i al peu o vessants marítims de les muntanyes de la Serralada Litoral (bàsicament a uns 120 m. s.n.m. al territori de *Baetulo* i entre els 120 i 180 m al

d'*Iluro*) , a tocar de les planes que s'estenen davant els establiments. Aquests darrers assentament quedaven molt ben protegits del vent per la serralada que s'aixecava al seu darrere i tenien un ampli domini visual sobre la plana que s'estenia al seu davant i que havia de correspondre a les seves terres de conreu

Tanmateix, es documenten algunes excepcions a les muntanyes costaneres - que no interiors - de la Serralada Litoral: a les muntanyes costaneres del territori de *Baetulo* s'hi trobem una terrisseria, un forn i un establiment rural (aquests establiments es troben a una mitjana de 200 m. s.n.m.). Al seu torn, al territori d'*Iluro* hi ha tres establiments rurals a les muntanyes litorals. També destaquen alguns establiments que, seguint la vall de la riera d'Argentona, s'allunyen de la poblada costa per endinsar-se als territoris muntanyecs (el més interior es troba a 180 m. s.n.m.).

Als vessants i a les planes costaneres, recorregudes per nombrosos torrents i rieres, trobem tots els establiments rurals a tocar o molt a prop de cursos d'aigua.

Una bona part dels establiments segueixen els recorreguts de les principals vies antigues: la via Augusta a la costa, i el Camí dels Contrabandistes, que recorre bàsicament el vessant costaner de les muntanyes de la Serralada Litoral.⁸⁰

Finalment, és remarcable la concentració d'assentaments que s'observa entorn de *Baetulo* i *Iluro*.

Al territori d'*Iluro* també s'observa una gran concentració de troballes ceràmiques a Premià de Mar i Premià de Dalt. La diferència, no respon a unes característiques diferenciades del paisatge antic, sinó a un tractament més minuciós de la documentació.

⁸⁰ Per a una descripció detallada dels recorreguts de la xarxa viària antiga en relació als jaciments, vegeu Olesti, 1995.

TERRITORI DE BAETULO JACIMENTS AUGUSTIANS I ALTIMPERIALS

MAPA 39

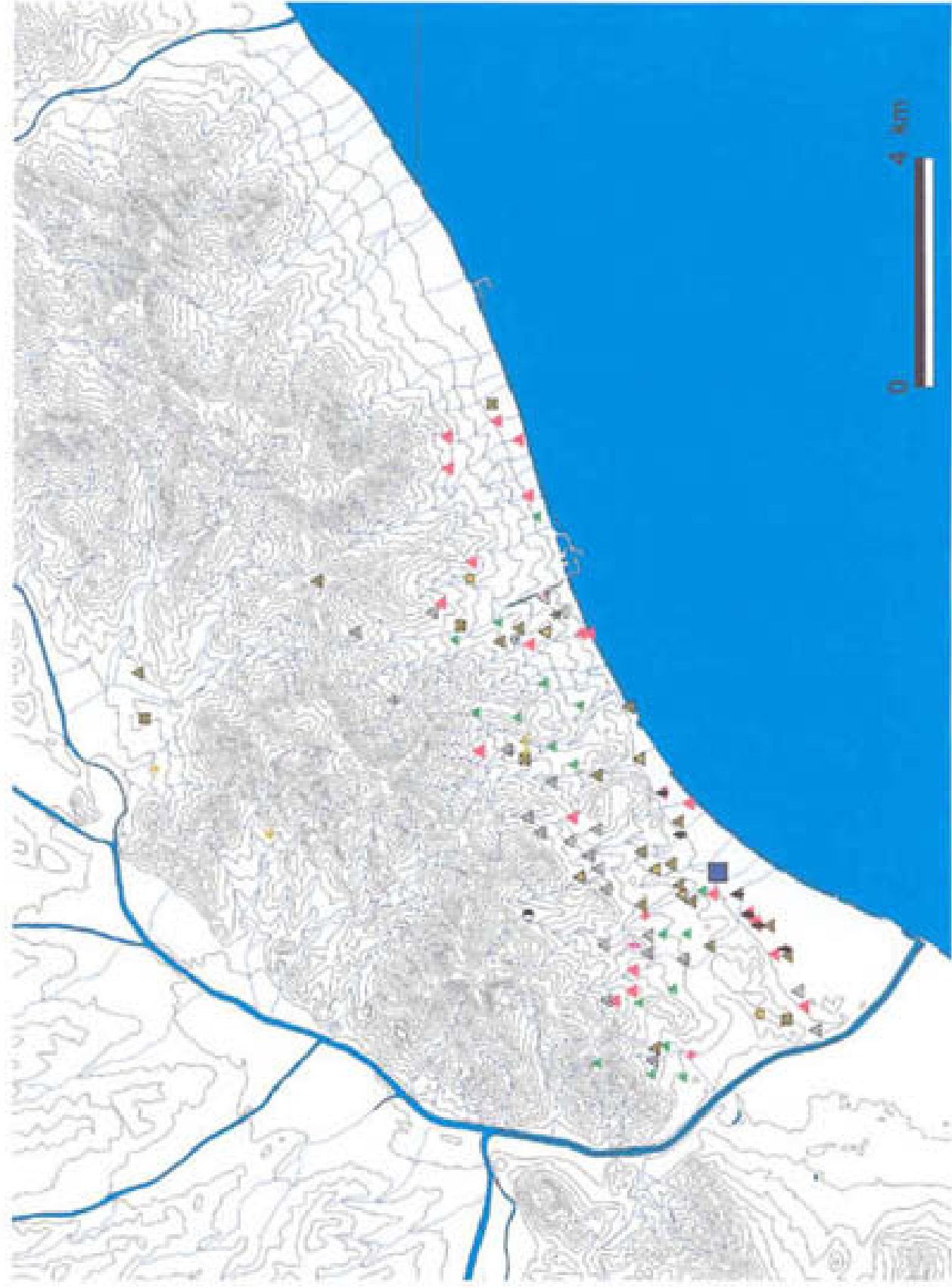

TIPOLOGIA

Jaciments
altimperialis

CER

- ▲ CIU
- ERU
- ▲ ESC
- FOR
- ▲ SAN
- ▲ SIT
- ▲ TOM
- TRS
- VIA
- ▲ VIL

Possibles
jaciments
altimperialis

- BOB
- CER
- ▲ ERU
- ESC
- NEC
- TOM
- ▲ VIL

TERRITORI DE BAETULO. JACIMENTS AUGUSTIANS I ALTIMPERIALS.

Visibilitat des de la ciutat de Baetulo.

MAPA 40

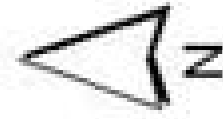

TROBADA

Jaciments augustians i altimperials:

- ▲ CER
- CIP
- ▲ ERU
- ESC
- FOR
- GAS
- ▲ GIT
- TOB
- TRS
- VIA
- ▲ VII

Posibles jaciments augustians i altimperials:

- BOB
- CER
- ▲ ERU
- ESC
- SEC
- TOB
- ▲ VII

Àrea de visibilitat:

■ (des de 5 m. s.n.m. septimòbil)

- 0 - 50
- 50 - 100
- 100 - 150
- 150 - 200
- 200 - 250
- 250 - 300
- 300 - 350
- 350 - 400
- 400 - 500
- 500 - 600
- 600 - 700
- 700 - 800
- 800 - 900

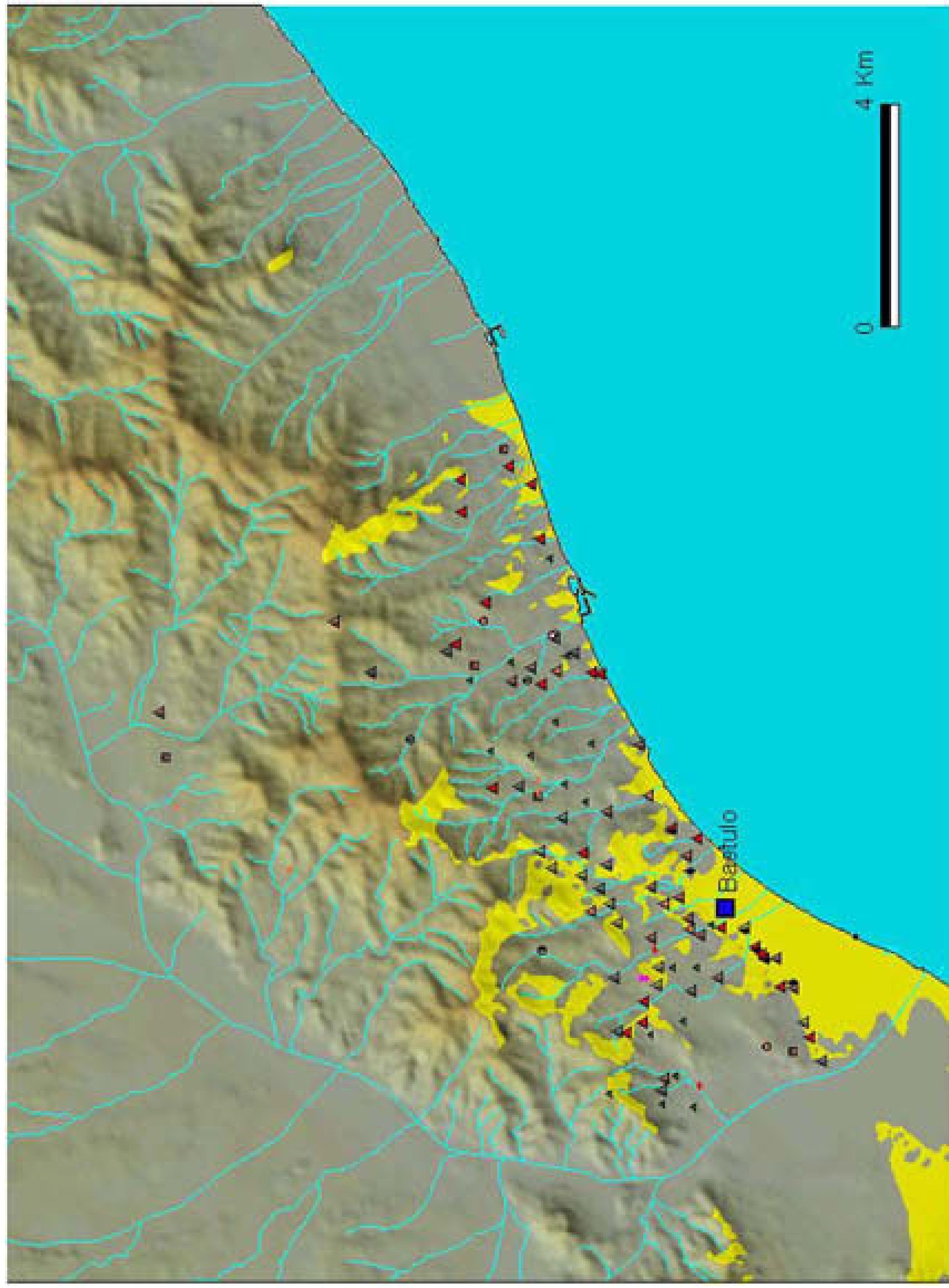

TERRITORI DE BAETULO. JACIMENTS AUGUSTIANS I ALTIMPERIALS.
Àrea d'exploració del territori de la ciutat de Baetulo.

MAPA 41

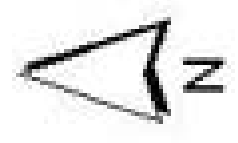
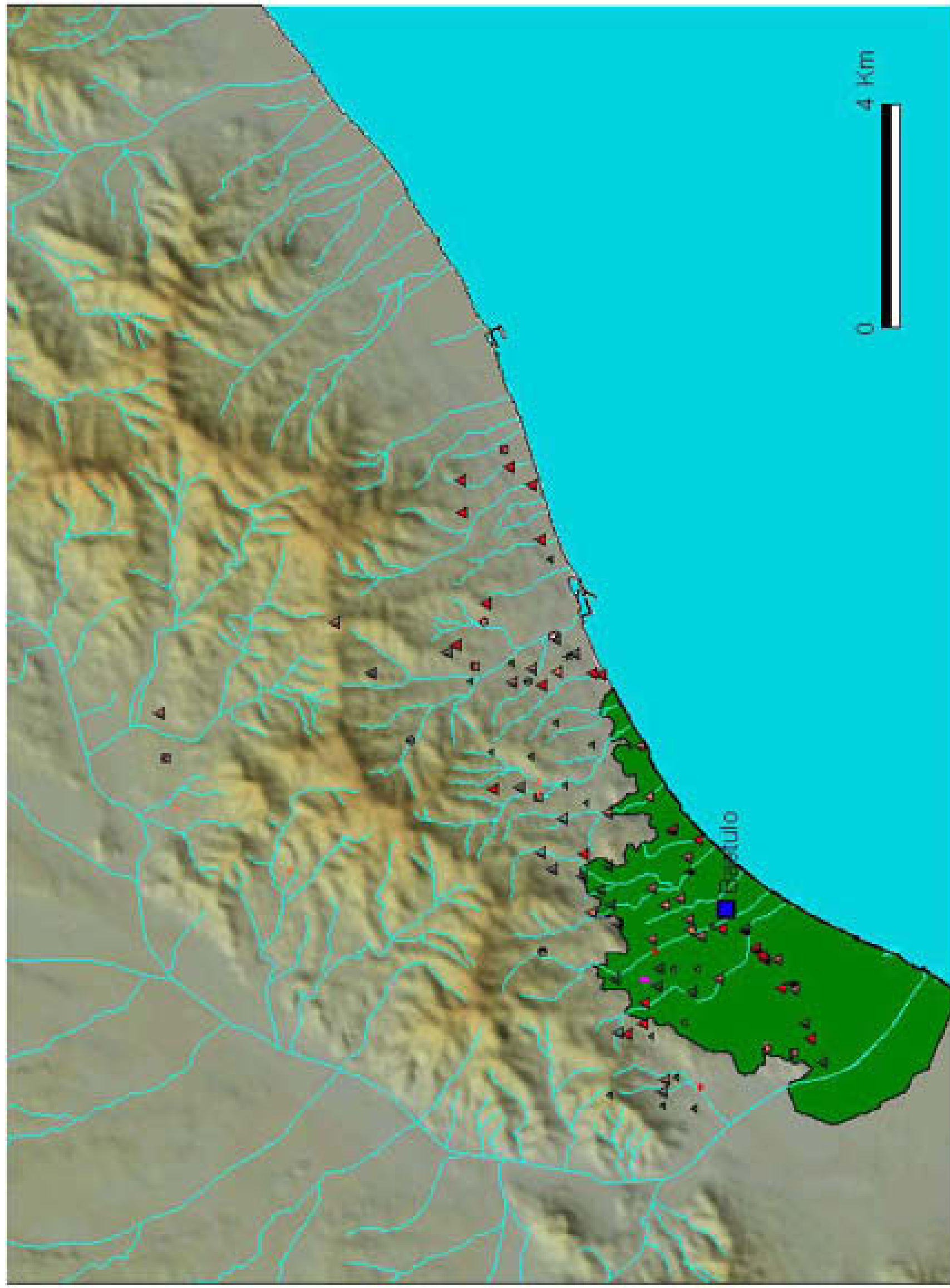

TOPOLOGIA

Jaciments augustians i altimperials:

- ▲ CER
- CRI
- ▲ CRU
- ESC
- FOR
- ▲ SAN
- ▲ SIT
- ▲ TO II
- ▲ TRS
- ▲ VIA
- ▲ VIL

Posibles jaciments augustians i altimperials:

- BO II
- CER
- ▲ CRU
- ESC
- REC
- TO II
- ▲ VIL

Àrea d'exploració del territori:

- 0 - 50
- 50 - 100
- 100 - 150
- 150 - 200
- 200 - 250
- 250 - 300
- 300 - 350
- 350 - 400
- 400 - 500
- 500 - 600
- 600 - 700
- 700 - 800
- 800 - 900

TERRITORI D'ILURO. ÈPOQUES AUGUSTIANA I ALTIMPERIAL.

MAPA 42

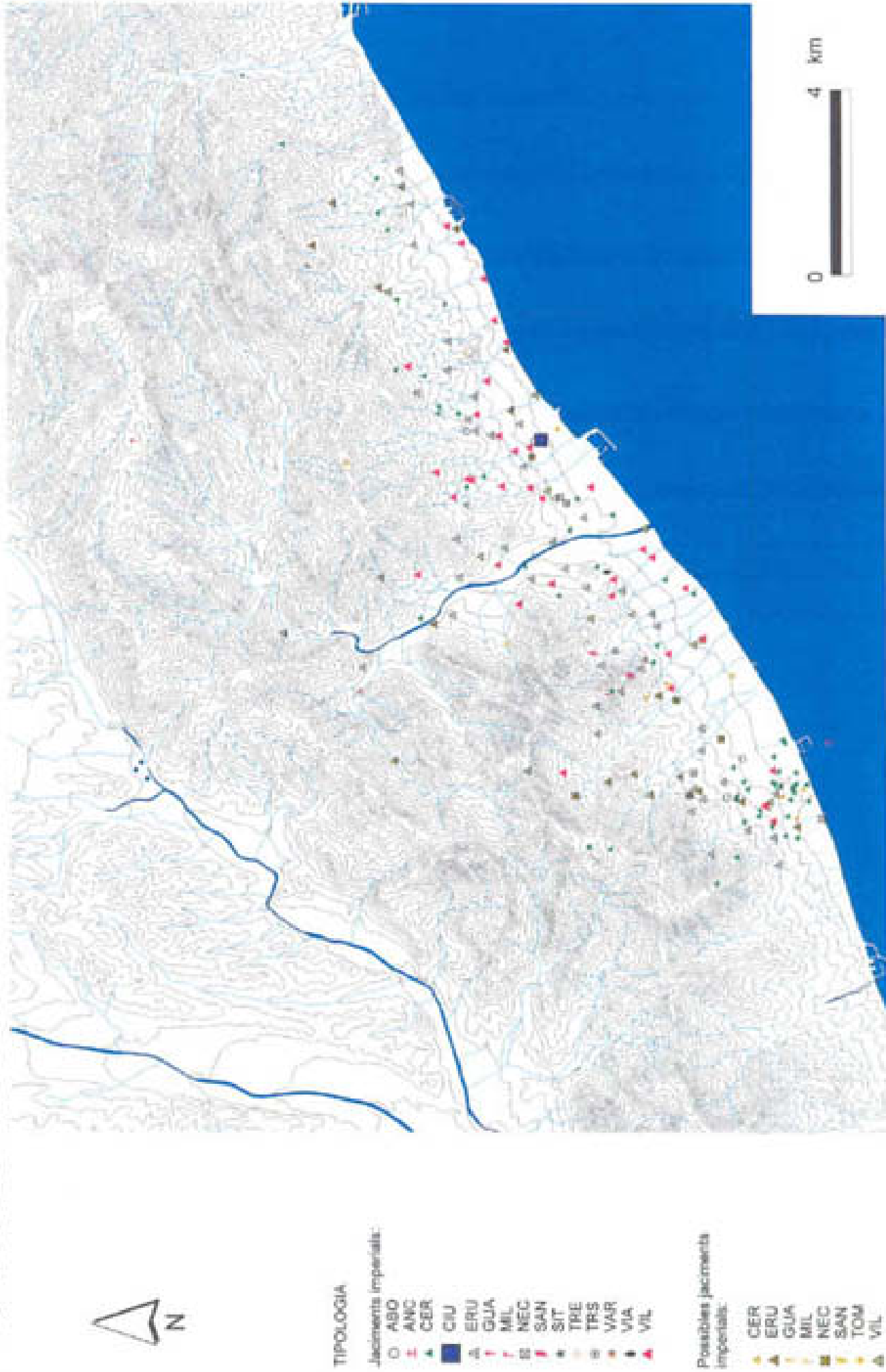

TERRITORI D'ILURO. JACIMENTS AUGUSTIANS I ALTIMPERIALS.

Visibilitat des de la ciutat d'Iluro.

MAPA 43

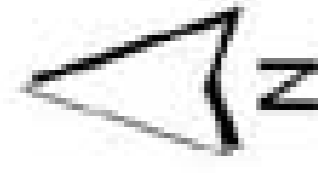

TIPOLOGIA

Jaciments augustians i altimperialis:

- 0 ABO
- 1 ANC
- 2 CER
- 3 CIU
- 4 ERU
- 5 GUA
- 6 MIL
- 7 NEC
- 8 SAN
- 9 SIT
- 10 TRE
- 11 TRS
- 12 VAR
- 13 VIA
- 14 VIL

Possibles jaciments augustians i altimperialis:

- 1 CER
- 2 ERU
- 3 GUA
- 4 MIL
- 5 NEC
- 6 SAN
- 7 TOM
- 8 VIL

Àrees de visibilitat (des de 0 m s.n.m. a partir de)

- 0 - 50
- 50 - 100
- 100 - 150
- 150 - 200
- 200 - 250
- 250 - 300
- 300 - 350
- 350 - 400
- 400 - 500
- 500 - 600
- 600 - 700
- 700 - 800
- 800 - 900

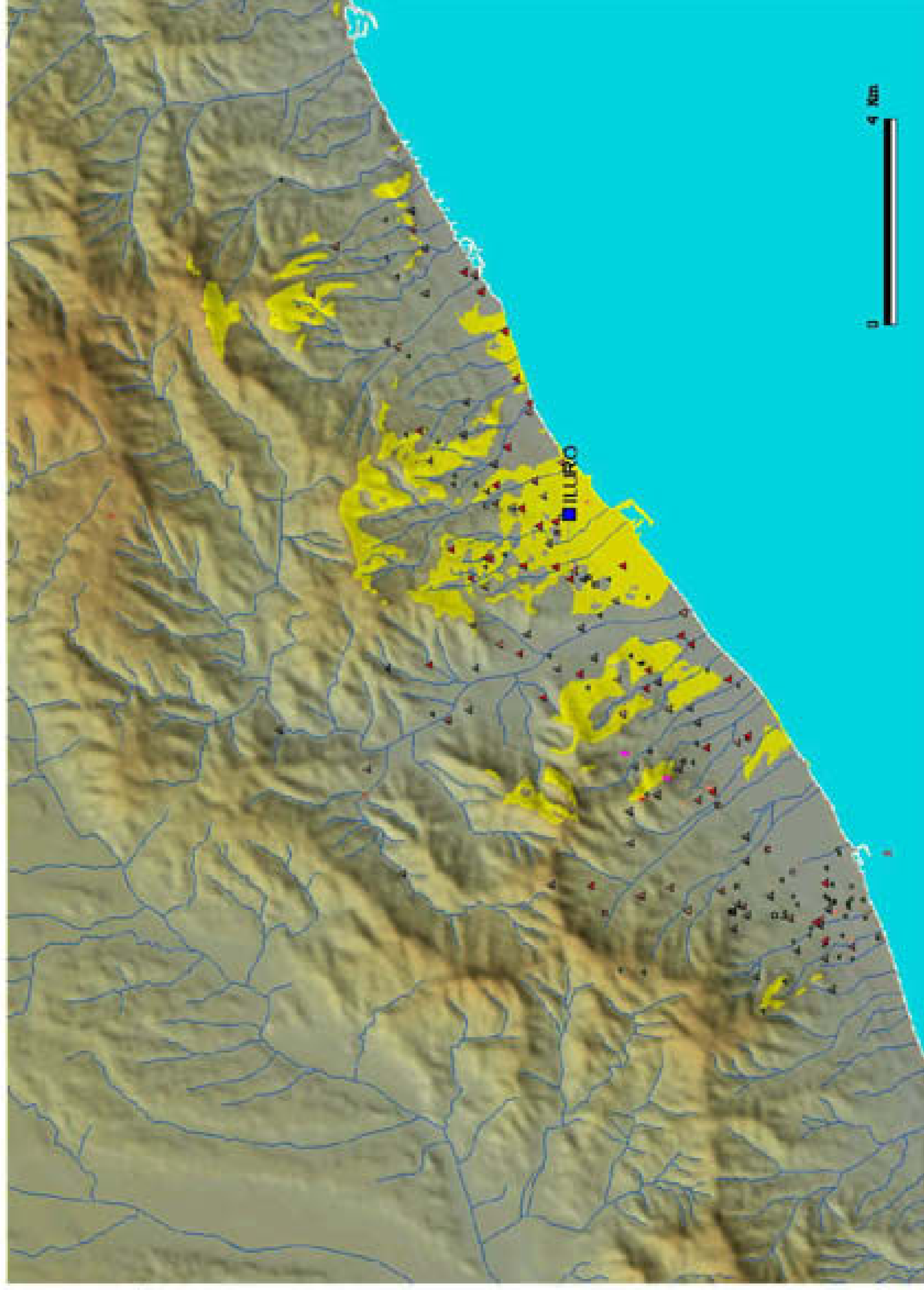

TERRITORI D'ILURO. JACIMENTS AUGUSTIANS I ALTIMPERIALS.

Àrea d'explotació del territori de la ciutat d'Iluro.

MAPA 44

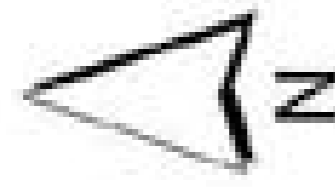

TIPOLOGIA

Jaciments augustians i altimperials:

- ABO
- ANC
- CER
- CU
- ▲ EPU
- ▲ GUA
- ▲ MIL
- ▲ NEC
- ▲ SAN
- ▲ ST
- ▲ TRE
- ▲ TRS
- ▲ VAR
- ▲ VIA
- ▲ VIL

Posibles jaciments augustians i altimperials:

- CER
- ▲ ERU
- ▲ GUA
- ▲ MIL
- ▲ NEC
- ▲ SAN
- ▲ TOM
- ▲ VIL

Àrea d'explotació del territori

- 0 - 50
- 50 - 100
- 100 - 150
- 150 - 200
- 200 - 250
- 250 - 300
- 300 - 350
- 350 - 400
- 400 - 500
- 500 - 600
- 600 - 700
- 700 - 800
- 800 - 900

