

**Universitat de Barcelona**  
**Facultat de Biologia**  
**Departament de Biologia Vegetal**

**Programa de Doctorat: Biologia Vegetal (2001-2003)**

**ESTUDIS SOBRE CINQ HERBARIS  
HISTÒRICS DE L'INSTITUT BOTÀNIC  
DE BARCELONA**



UNIVERSITAT DE BARCELONA



Memòria presentada per **Neus Ibáñez i Cortina**, per a optar al grau de Doctor per la Universitat de Barcelona

Dirigida per:

**Dr. Josep Maria Montserrat i Martí**  
Investigador  
Institut Botànic de Barcelona  
(CSIC-Ajuntament de Barcelona)

**Dr. Ignasi Soriano i Tomàs**  
Professor Associat  
Dept. de Biologia Vegetal  
Universitat de Barcelona

Barcelona, juliol de 2006

## ANNEX 1. Relació de plecs barcelonins conservats a l'herbari Salvador

### Tàxons molt rars a la comarca però més comuns a la resta dels Països Catalans:

- *Aira caryophyllea* L. (BC-Salvador-3278) “Extra Barcinonem, versus pratum in herbidis locis” [Localitat: en prats a les afores de Barcelona.]
- *Allium chamaemoly* L. (BC-Salvador-2144) “In arenosis solo eundo ex loco la font de Mar ad fontem den Alio” [Localitat: Font d'Alió, Besòs, Barcelona. Segons Bolòs & Vigo (2001: 110) possiblement extingit al Barcelonès.]
- *Ambrosia maritima* L. (BC-Salvador-2499) “In arenosis fluvii Rupricati et Besos. In regno Valentino al Grau” [Localitat: riu Besòs. València, el Grau. Segons Bolòs & Vigo (1995: 771) probablement extingida a les localitats del Barcelonès i del delta del Llobregat d'on la citen els Salvador i Graells.]
- *Atractylis humilis* L. (BC-Salvador-3069) “Supra Coenobium V.M. de Gratia aliisque locis Cataloniae” [Localitat: Verge de Gràcia, Barcelona.]
- *Glycirrhiza glabra* L. (BC-Salvador-2154) “In agris trans stagnum del Port frequentissima” [Localitat: molt freqüent als conreus de l'altra banda de l'estany del Port. Segons Bolòs & Vigo (1984: 491) molt rara, probablement subspontània.]
- *Imperata cylindrica* (L.) Raeuschel (BC-Salvador-3221) “In pratis frequens praecipue maritimis extra Barnem” [Localitat: freqüent en un prat a les afores de Barcelona.]
- *Lathyrus pratensis* L. (BC-Salvador-2204) “Juxta pratum la Verneda, et in planitie de Vich frequens” [Localitat: en un prat a la Verneda i freqüent a la plana de Vic.]
- *Lysimachia ephemerum* L. (BC-Salvador-414) “In prato vulgo la Verneda astate cum flore repetitur” [Localitat: La Verneda, Barcelona. Segons Bolòs & Vigo (1995: 59) localitat isolada en la qual el tàxon probablement s'ha extingit.]
- *Plantago bellardi* All. (BC-Salvador-303) “In arenosis juxta Ostia Fluvii Besos” [Localitat: prop del riu Besòs.]
- *Ruta montana* Mill. (BC-Salvador-1401) “In loco arido prati de la Verneda frequens, alisque locis petrosis Moncada” [Localitat: freqüent en un prat àrid de la Verneda i en llocs pedregosos de Montcada.]
- *Salvia pratensis* L. subsp. *pratensis* (BC-Salvador-669) “In radicibus montis Jovis, et in planitie vicensi” [Localitat: Montjuïc, plana de Vic.]
- *Salvia sylvestris* L. var. *barcinonensis* O. Bolòs & Vigo (BC-Salvador-675) “In marginibus

agrorum Montis Judaici prope La Font Nova” [Localitat: als marges dels conreus a Montjuïc prop de la Font Nova. Segons Bolòs & Vigo (1995: 347) molt rara al Barcelonès, probablement extingida.]

- *Stipa parviflora* Desf. (BC-Salvador-3305) “In margine torrenti vulgo de la Olla eundo versus V. M. de Gratia non longe avia, qua itura Conventu Jesus ad Capucinatorum” [Localitat: en els marges del Torrent de l’Olla davant de Verge de Gràcia, convent dels Caputxins. Segons Bolòs & Vigo (2001: 542) molt rara al Barcelonès, probablement extingida per l’expansió de l’espai urbà.]
- *Thymelaea sanamunda* All. (BC-Salvador-3691) “In radicibus montis Lupi juxta Monspelium, et in radicibus montis Serrati in Catalonia, et juxta Vall-vidrera” [Localitat: Monte Lupi, Montpeller, Montserrat i Vallvidrera. Segons A. Bolòs (1950: 687) “Rarísima; sobre Valldoreig (Cad.). Montjuich (Pourr. ex Lge.). No se ha vuelto a encontrar”]
- *Urtica pilulifera* L. (BC-Salvador-3383) “Frequens circa Barcinon” [Localitat: freqüent prop de Barcelona.]

#### **Plantes cultivades:**

- *Asclepias curassavica* L. (BC-Salvador-129) “Barcinone colebamus” [Localitat: Barcelona. Cultivada com a ornamental i rarament subspontànea.]
- *Castanea sativa* Mill. (BC-Salvador-3632) “In montibus St. Hyeronimi vallis de Hebron in fonte Tenebroso, et variis locis montis Signati” [Localitat: en la muntanya de Sant Jeroni a la Vall d’Hebron en la font Tenebrosa i en diferents llocs del Montseny.]
- *Crataegus azarolus* L. (BC-Salvador-3929) “In locis de Sarria, et vicinis frequens est” [Localitat: Sarrià.]

#### **Plantes d’hàbitats en regressió:**

##### • **Arvenses**

- *Ammi majus* L. (BC-Salvador-1718) “In agris extra Barcinonem” [Localitat: en conreus a les afores de Barcelona.]
- *Hibiscus trionum* L. (BC-Salvador-174) “In agris Monspesulanicis frequens et in agris extra Portam Novam astate frequens” [Localitat: freqüent en camps de Montpeller i en camps a les afores del Portal Nou, Barcelona. Segons A. Bolòs (1950: 404) “La superficie que debieron ocupar dichos campos está en la actualidad ampliamente rebasada por las edificaciones. Es de creer que esta especie ha desaparecido del país, puesto que ninguno de los botánicos modernos ha dado con ella”]
- *Myagrurn perfoliatum* L. (BC-Salvador-973) “In agris juxta civitatem occurrit” [Localitat: en un

camp prop de la ciutat.]

- *Silene cretica* L. (BC-Salvador-1972) “In marginibus eundo versus Gratia” [Localitat: Gràcia, Barcelona. Segons Bolòs & Vigo (1990: 722) mala herba dels camps de lli que després de la desaparició quasi total dels llinars ha esdevingut raríssima i fugaç.]
- *Valerianella echinata* (L.) DC. in Lamk. et DC. (BC-Salvador-339) “Inter segetes montis Jovis, circa Barcinonem et in Aragonia Regno” [Localitat: Montjuïc, prop de Barcelona, i en el regne d’Aragó.]

- **Llocs humits**

- *Baldellia ranunculoides* (L.) Parl. (BC-Salvador-1619) “In humidis locis circa la Llacuna” [Localitat: en un lloc humit de la Llacuna. Segons Bolòs & Vigo (2001: 19) citada del Barcelonès pels Salvador i actualment extingida d’aquesta comarca.]
- *Hydrocotyle vulgaris* L. (BC-Salvador-1883) “Inter Juncos, prati juxta la Llacuna augusto legit” [Localitat: entre joncs, a la Llacuna, Barcelona. Segons Bolòs & Vigo (1990: 386) havia existit al Barcelonès, segons Salvador, en localitats actualment urbanitzades.]
- *Lysimachia vulgaris* L. (BC-Salvador-409) “In humidis juxta Stagnium del Port, et juxta fluvium Lag. Tordera eundo ad Blanes” [Localitat: en llocs humits al costat de l’estany del Porta i al riu Tordera, a Blanes. Segons Bolòs & Vigo (1995: 57) extingida del Barcelonès, potser també ha desaparegut del Delta del Llobregat.]
- *Potamogeton nodosus* Poir. (BC-Salvador-1163) “In aquis paludosis extra Barcinonem frequens” [Localitat: a les afores de Barcelona.]
- *Pulicaria vulgaris* Gaertn. (BC-Salvador-2864) “In pratis et locis humidis extra portam Maris aestate frequ.” [Localitat: en prats humits fora Porta del Mar, Barcelona. Segons Bolòs & Vigo (1995: 756) citada del Barcelonès a l’herbari Salvador, probablement extingida d’aquesta comarca.]
- *Triglochin maritimum* L. (BC-Salvador-1459) “In pratis de la Llacuna augusto cum flore frequens” [Localitat: en un prat de la Llacuna, Barcelona.]

**Tàxons probablement extingits a Catalunya:**

- *Allium nigrum* L. (BC-Salvador-2139) “Habitat in agris montis Jovis” [Localitat: en camps de Montjuïc. Segons Bolòs & Vigo (2001: 116) observat al Barcelonès per darrera vegada l’any 1868, probablement extingit.]

**Tàxons en vies d’extinció:**

- *Stachys maritima* Gouan (BC-Salvador-903) “In maritimis extra portam maris 7bris mense cum

flore [sic] neperitur” [Localitat: Porta del Mar, Barcelona. Segons l’Atles de la flora amenaçada d’Espanya (Bañares, 2004): 1047), espècie en perill crític i extingida del Barcelonès (Cèsar Blanché, comunicació personal)]

## ANNEX 2. Transcripció de “Botanicum Hortense IV” de Petiver (MS Sloane, Department of Botany, Natural History Museum de Londres)

6 Penny's *Myrtle Cistus* Ray 1011.13

*Ascyrium Balearicum* frutescens, magno flore luteo, fol / minoribus lucidis subtus verrucosis *J. Salvadore*.

*Myrto-Cistus Pennei* *Clus.* 68. fig. *Pan.* 67. fig. *Park.* 665. fig. / *Ger.* 1098. fig. 16. *Jonst.* 1279. fig. 16. *Tab. Ic.* 1054

*Myrto-Cistus Pennei*, fl. luteis oblongis *Chabr.* 103. lc. / *I. B.* 2. 1. 13. p. 21. fig.

Dr. *Penny* a famous Physitian of *London* and a very curi- / ous Naturalist of that time, first communicated this / Plant A. D. 1580, which he had gathered on the Island / *Majorca* to *Carolus Clusius*, who gave a *Figure* of it, and / from whence all others Authors have since copied it. We / are lately obliged to Dr. *John Salvadore* at Barcelona for / the more perfect knowledge of it, who amongst many / other very *curious* and *Rare Plants* gathered in that Island / and *Minorca*, sent me this under the Name as above, of / which it is a true *Species*.8.



### **ANNEX 3. Transcripció de “Catalogus Plantarum rariorum in insulis Balearicis mense Junio et Julio 1712 observatarum” (MS 1074, Biblioteca central del Muséum National d’Histoire Naturelle de París)**

Al davant de cada descripció hem indicat el número del llistat, encara que en el manuscrit original no apareixen. Al final hem indicat si hi ha testimonis a l’herbari Sloane i/o Salvador i si apareixen citats també a la Petiveriana III (1717).

- 1 Absinthium Arborescens Lob. [núm. 267 Sloane]
- 2 Absinthium Seriphium Gallicum C.B.
- 3 Asclepias nigro flore C.P.B. [núm. 739 Sloane]
- 4 Althaea maritima arborea Veneta Inst.
- 5 Asparagus sylvestris tenuissimo folio C.B.P.
- 6 - foliis acutis C.B.P.
- 7 - aculeatus tribus aut quatuor spinis ad eundem exorticum C. B. P. [núm. 858 Sloane, núm. 22 Petiveriana]
- 8 -aculeatus spinis horridis C.B.P. [núm. 860 Sloane, núm. 1701 Salvador, núm. 23 Petiveriana]
- 9 - Hispanicus aculeis crassioribus horridus Inst. [núm. 860 Sloane, núm. 1700 Salvador, núm. 24 Petiveriana]
- 10 Asphodelus albus ramosus major C.B.P.
- 11 - albus non ramosus C. B. [núm. 2035 Salvador]
- 12 Asteriscus annuus foliis ad flore [ridid.] I.
- 13 - annuus fol ad flore aculeatis Inst.
- 14 - maritimus perennis patulus Inst. [núm. 404 Sloane, núm. 3048 Salvador]
- 15 Ascyrum Balearicum frutescens maximo flore luteo fl. minoribus Lucidis subsus Verrucosis Nost. Descript. Myrtocistus pennaei Clus. [núm. 301 i 873 Sloane, núm. 1392 Salvador, núm. 36 Petiveriana]
- 16 Acetabulum maritimum procionis Inst. [núm. 337 Sloane]
- 17 Alkekengi fructi parvo verticillato Inst. [núm. 484 Salvador]
- 18 Alsine littoralis foliis portulacae C.B.P. [núm. 430 Sloane]
- 19 - Balearica longius radicata tenuissimo folio flore purpureo N.D. [núm. 431 Sloane, núm. 1233 Salvador, núm. 32 Petiveriana]
- 20 Anonis Balearica perennis glutinosa villosa fol. minore serrato fl. luteo Nost. Descrip. [núm.



- 421, 304 i 863 Sloane, núm. 2331 Salvador, núm. 25 Petiveriana]  
[fol. 1 v<sup>o</sup>]
- 21 *Anonis balearica non spinosa supina viscosa et villosa spicato flore purpureo* N.D.[núm. 298 Sloane, núm. 2332 Salvador]
  - 22 *Anagyris foetida et non foetida* C.B.P. [núm. 631 Sloane]
  - 23 *Alaternus Balearicus humilis folio rotundi ore ad marginum spinoso* [subtg] ferrugineo [núm. 3707 Salvador]
  - 24 *Bellis maritima Roris Solis folio Cyrnea* B.Museo [núm. 407 Sloane, núm. 2962 Salvador, núm. 12 Petiveriana]
  - 25 - *Sylv. minima Balearica ramosa et villosa* N. Desc. [núm. 406 i 853 Sloane, núm. 2961 Salvador, núm. 11 Petiveriana]
  - 26 *Beta maritima minima Balearica* N.D. [núm. 3077 Salvador]
  - 27 *Barba Jovis cretica Linaria folio fl. luteo parvo* Inst. Cor. [núm. 4024 Salvador]
  - 28 *Bulbocodium Croci folium flore parvo albo* Coroll.
  - 29 *Chamaedris fruticosa Tenerum vulgo* Inst. [núm. 919 Salvador]
  - 30 *Cistus mar. fol. undulatis et crispis* Inst.
  - 31 - - - *Breviori* C.B.P.
  - 32 - - - *fol. oblongo incano* C. B. P.
  - 33 *Cichorium Spinosum Creticum* C.B.P.
  - 34 *Chamalea tricoccus* C.B.P.
  - 35 *Capparis non spinosa fructis maiore* C.B. [núm. 827 Sloane]
  - 36 - *spinosa fructis minore folio rotundo* C.B.P. [núm. 1439 Salvador]
  - 37 *Chamaedris maritima incana frutescens folii lanceolatis* Inst. [núm. 413 Sloane, núm. 915 Salvador]
  - 38 - *Balearica frutesc. et lignosior folii lanceolatis fl. albo* N. Descrip. [núm. 916 Salvador]
  - 39 *Calamintha Balearica frutescens fol. minoribus villosis* N.D. [núm. 854 Sloane, núm. 799 Salvador, núm. 13 Petiveriana]
  - 40 *Chondrilla balearica humilis spinosa et [...]* Cichor. folio fl. luteo N. Desc. [núm. 402 i 849 Sloane, núm. 5 Petiveriana]
  - 41 *Clematitidis s. flammula Jovis* C.B.
  - 42 *Daucus maritimus fol. lucidi* Bot. Monsp.
- [fol. 2 r<sup>o</sup>]
- 43 *Daucus maritimus Balearicus villosu longissimis albicantibus hirsutissimis* N.D. [núm. 1742 Salvador]
  - 44 *Dracunculus Balearicus humilis accaules foliis quasi in oblongam sagitam desinenti[...]* N.D.

- [núm. 509 Salvador]
- 45 *Digitalis hispanica purpurea minor* Inst. [núm. 420 i 861 Sloane, núm. 530 Salvador, núm. 21 Petiveriana]
- 46 *Elichrysum Balearicum saxatile gnaphaloides floribus in strictiorem umbellam congestis* N.D. [núm. 2614 Salvador, núm. 403 i 851 Sloane, núm. 9 Petiveriana]
- 47 *Ficus aizoides neapolitana flore albo*
- 48 *Filago maritima capite folioso* Inst. [núm. 911 Sloane, núm. 2647 Salvador]
- 49 *Ferula foemina* Matth. [núm. 1851 Salvador]
- 50 *Genista juncea Balearica saxat. pallida virens fl. luteo* N. Desc. [núm. 429 i 867 Sloane, núm. 3941 Salvador, núm. 28 Petiveriana]
- 51 *Hieracium foliis amygdala amara olens* [núm. 316 Sloane]
- 52 *Helianthemum Plantaginis folio latiore perenne* [núm. 249 Sloane]
- 53 *Helianthemum angustifolium luteum*
- 54 - *Balearicum erectum satureja folio angustiore fl. luteo* N.D. [núm. 434 i 872 Sloane, núm. 1315 Salvador, núm. 35 Petiveriana]
- 55 *Haemionitis* Mathh. [núm. 847 Sloane, núm. 3431 Salvador]
- 56 *Kali geniculatum perenne. Salicornia*
- 57 - - - - - *annuum*
- 58 *Limonium maritimum maius* C.B.
- 59 - - - - - *minus oleae folio* C.B.P.
- 60 *Hispanicum mutifido folio* Inst. [núm. 442 i 881 Sloane, núm. 2016 Salvador, núm. 44 Petiveriana]
- 61 - *parvum Bellidis [minore] folio* P.
- 62 - *minus flagellis tortuosis* Bocc. [núm. 438 i 878 Sloane, núm. 2013 Salvador, núm. 41 Petiveriana]
- 63 - *Lusitan. auricula ursi fol.* Inst. [núm. 441 i 880 Sloane, núm. 43 Petiveriana]  
[fol. 2 v°]
- 64 *Limonium minus Bellidis folio flagellis foeniculaceis* Bocc. [núm. 436 i 877 Sloane, núm. 2026 Salvador, núm. 40 Petiveriana]
- 65 - *maritimum minimum* C.B.P. [núm. 879 Sloane, núm. 42 Petiveriana]
- 66 - *Balearicum frutescens Bellidis minimis folio flagellus erectus et densioribus* Nost. Desc.
- 67 - *aliud Balearicum Bellidis minori folio annuum* N.D. [núm. 2027 Salvador]
- 68 - *Balearicum Bellidis minoris folio densiori fruticosum* N.D. [núm. 439 i 876 Sloane, núm. 2028 Salvador, núm. 39 Petiveriana?]
- 69 - *Balearicum Bellidis minoris folio supinum et densum* N.D.

- 70 - *Balearicum Bellidis minoris folio minimum ad oras reflexo fruticosum* N.D. [núm. 2031 i 2032 Salvador]
- 71 - *Balearicum fruticosum foliis minimis crassioribus et dense dispositis spica brevi* N. Desc. [núm. 2033 Salvador]
- 72 *Lichnis Balearica viscosa maritima saxatilis tereti crasso folio floribus albicantibus* N. Desc. [núm. 432 i 870 Sloane, núm. 1914 Salvador, núm. 34 Petiveriana]
- 73 - *Balearica maritima saxat. foliis crassioribus albidis tomentosus* N.D. aõ *lichnis maritima carnosus et pulverulento folio* Inst. [núm. 1915 Salvador, núm. 433 Sloane]
- 74 - *Lonchitis maritima* Inst. [núm. 846 herbari Sloane]
- 75 *Lotus [...]* *cretica Lutea siliquis longe erectis* Moris. Hist. [núm. 2283 Salvador]
- 76 *Mirtus communis Italica* C.B.P.
- 77 *Origanum Balearicum Lignum Cupressium suave olens fol. alb.* N. Desc. [núm. 862 Salvador]
- 78 *Ornitogalum maritimum radice rubra* Inst.  
[fol. 3 rº]
- 79 *Pervinca vulgaris latifolia fl. Albocoerul.* N. Descript. [núm. 435 i 874 Sloane, núm. 37 Petiveriana?]
- 80 *Phlomis fruticosa Salviae folio latiore et rotundiore* Inst. [núm. 647 Salvador]
- 81 *Phillyrea angustifolia prima* C.B.P. [núm. 194 Sloane, núm. 3711 Salvador]
- 82 *Polium Candidum tenellum tomentosum fl. purpureo* I.B. [núm. 409 i 856 Sloane, núm. 928 Salvador, núm. 16 Petiveriana]
- 83 *Sedum majus arborescens* J.B. 3.686
- 84 *Staphisagria*
- 85 *Serpillum Balearicum saxatile foliis rotundioribus mucronatis fl. albido* N.D. [núm. 843 Salvador, núm. 17 Petiveriana]
- 86 *Sphondylion Alpino affinis Planta Balearica fl. luteo* [núm. 1846 Salvador]
- 87 *Smilax aspera fructu nigro* I.B.
- 88 *Santolina fol. terebitus* Inst. [núm. 405 Sloane]
- 89 - *fol. minimis incanis* Inst. [núm. 2708 Salvador]
- 90 - *vermiculata Cretica* Inst.
- 91 *Tithymalus Arboreus* P. Alpin. [núm. 799 Sloane, núm. 62 Salvador]

## ANNEX 4. Transcripció de “Petiveriana III seu Naturae Collectanea” (MS Sloane, Department of Botany, Natural History Museum de Londres)

COMMUNIC. I. -PLANTAE *Baleares*. Plants found in the Islands *Majorca* and *Minorca*, by the Curious Mr. *John Salvadore*, Apothecary at *Barcelona*, and Mr. *George Bouchere*, Surgeon at *Port Mahone*.

- 1 *Plantago* fol. lato *Coronopi* Nobis. *Bouchere*.
- 2 *Plantago* minima angustifol. villosa *Salvadore*  
 [BM-Sloane-443 (H.S. 164, pàg. 324): “*Plantago* minima an / gustifolia villosa *Leontopodium creticum* / alterum *Clus*.” (m. Joan Salvador). BM-Sloane-848 (H.S. 187, pàg. 1): a) “*Plantago* minima angustifol. villosa *Salvadore*” (lletra d’imprenta). b) Etiqueta de revisió: *Plantago bellardii* All. ]
- 3 *Perexil* Balear. fol. minore *Betae* *Bouch*.
- 4 *Urtica* Balear. *Pilulifera*, fol. alté incis. *Bouch*.
- 5 *Chondrilla* Bal. spinosa, *Cichor.* fol. fl. luteo *Salvad.* / qr? *Sonchus* frut. petraeus *African.* spinosus, *Park.* 804. f. 7. Ray 224. f. 10.  
 [BM-Sloane-402 (H. S. 164, pàg. 302) “*Chondrilla* Balearica / spinosa *Cichorii sylvestris* / folio, flore luteo / Hort. Nost.” (m. Joan Salvador). BM-Sloane-849 (H.S. 187, pàg. 2): a) “*Chondrilla* Bal. spinosa, *Cichor.* fol. fl. luteo *Salvad.* / qr ? *Sonchus* frut. petraeus *African.* spinosus *Park.* 804. f. 7. / 22 f. 10” (lletra d’imprenta). b) Etiqueta de revisió: *Launaea cervicornis* (Boiss.) Font Quer & Rothm. Nota: endèmica de Menorca i Mallorca.]
- 6 *Cichoerum* caulibus *florum* *Junceis*, Nob.  
 [BM-Sloane-850 (H.S. 187, pàg. 2): a) “*Chichoreum* caulibus *florum* *Junceis*, Nob.” (lletra d’imprenta). b) Etiqueta de revisió: *Cichorium intybus* L.]
- 7 *Conyza* lutea radice odorata. / *Aster* luteus rad. odora, CB. 269. 3 Ray 264. 13 / *Asteris* species, an *Baccharis*, Colum. 253. f. opt. c. 97  
 [BM-Sloane-401 (H.S. 164, pàg. 302): “*Aster* luteus radice o / dora C. B. P.” (m. Joan Salvador). BC-Salvador-2878: a) “*Aster* luteus radice / odora C.B. Pin. 266 / *Asteris* species, an Bac / charis Colum. P. 1.253 / In Insula Baleari minori / eundo ex Mahó versus ver / gers frequentissimus est Ju / nio mense cum flore” (m. Joan Salvador) “*Inula* odora L.” (m. Pourret). b) Etiqueta de revisió: *Pulicaria odora* (L.) Rchb.]
- 8 *Conyza* minima *Dod.* foliis crispis
- 9 *Elichrysum* Balear. *Gnaphaloides* saxatile, flor. in strictiorem umbellam congestis, *Salvad.*

- [**BM-Sloane-403** (H.S. 164, pàg. 303): a) “*Elichrisum Balearicum saxatile gna / phaloides, floribus in. strictoiren umbellam / congestis / Horti nostri sicci. In montibus Minoricae Insulae*” (m. Joan Salvador). **BM-Sloane-851** (H.S. 187, pàg. 3): a) “*Elichrisum Balear. Gnaphaloides saxatile, flor. in strictiorem / umbellam congestis Salvad.*” (lletra d’imprenta). **BC-Salvador-2614**: a) “*Elichrysum Balearicû / saxatile Gnaphalodes, flo- / ribus in strictiorem um- / bellatum congestis / In monte Taure Insulae / Balearicae minoris in ruppi- / um, fisuris frequens cum / flore mensibus Maii et Junii*” (m. Joan Salvador) “*Gnaphalium balearicum Pour.*” (m. Pourret). b) Etiqueta de revisió: *Helichrysum crassifolium* (L.) D. Don. Nota: endèmica de Mallorca i Menorca.]
- 10 *Gnaphalium Roseum* sylv. polyanthus. *This is a much branched as the Gnaphal. Roseum* Hort. B. pr. 122. f.
- [**BC-Salvador-2647**: a) “*Filago maritima, capite folioso Inst. / rei. herb. 454 / Gnaphalium roseum C.B. Prod. / Gnaphalium roseum sylvestre / C.B. Pin. 263 / Gnaphalium umbellatum mi- / nimum J.B. 3.162 / In maritimis, juxta Civita Vechia, / et in Gallia Narbonensi, juxta / Cette, et Insulis Balearicis*” (m. Joan Salvador) “*Filago acaulis L.*” (m. Pourret). b) Etiqueta de revisió: *Evax pygmaea* (L.) Brot.]
- 11 *Bellis* sylv. minor *Balear. ramosa & villosa, Salv.*
- [**BM-Sloane-406** (H. S. 164, pàg. 305): “*Bellis sylvestris mi- / nor Balearica ramosa / et villosa / Hort. nost. sicci*” (m. Joan Salvador). **BM-Sloane-853** (H.S. 187, pàg. 4): “*Bellis sylv. minor Balear. ramosa & villosa, Salv.*” (lletra d’imprenta). **BC-Salvador-2961**: a) “*Bellis sylvestris minor / Balearica, ramosa, et / villosa / In locis vergers juxta Ma- / hó mense Junio florebat*” (m. Joan Salvador) “*Bellis annua L. var. / Balearica mihi*” (m. Pourret). b) Etiqueta de revisió: *Bellis annua* L. subsp. *annua*]
- 12 *Bellis maritima*, mm. f. *minima Roris Solis foliis Cirnea / Bocc. Mus. 149. Tab. 107. Ray. Hist. Plant. Vol. 3. p. 228. / 38*
- [**BM-Sloane-407** (H.S. 164, pàg. 305): “*Bellis maritima mini- / ma Roris solis foliis Cyr / nea Bocc. mus. tab. 107*” (m. Joan Salvador). **BC-Salvador-2962**: a) “*Bellis maritima mini- / ma, Roris Solis folio Cyr- / naea Bocc. Mus. Part. 2. / Tab. 107 / In Insula Baleari minori / juxta ripam Portus Mahó*” (m. Joan Salvador) “*Bellium bellidioides L.*” (m. Pourret). b) Etiqueta de revisió: *Bellium bellidioides* L.]
- 13 *Calamintha Balear. frutesc. fol. minoribus villosis / Salv.*
- [**BM-Sloane-854** (H.S. 187, pàg. 6): “*Calamintha Balearica fru / tescens fol. minoribus villosis Salvad.*” (m. Joan Salvador). **BC-Salvador-799**: a) “*Calamintha Baleari- / ca frutescens, foliis minoribus villosis / In Insula Baleari majore / circa villam Pollenssa in aridis locis legi Julio mense*” (m. Joan Salvador) “*Melissa nepeta L. var.*” (m. Pourret). b)

Etiqueta de revisió: *Satureja calamintha* (L.) Scheele subsp. *glandulosa* (Req.) Gams]

- 14 *Marum syriacum vulgo*, Nobis / *Marum Cortusi* I. B. 3. 1. 28. p. 243. fig. *Chabr.* 418. f. 5. / *Marum* Matth. B. 537. f. I. *Cam. Epit.* 493. f. / Our first knowledge of this Noble and Celebrated Cephalic, I find, is owing to that *Judicious* Padua botanist Jacobus Antonius Cortusus, who Communicated it to both *Matthiolus* and *John Bauhine*, which they justly own. / It's growing wild so near *Port Mahone* I could scarce believe, had I not received Specimens of it from *Mr. Salvadore* and *Mr. James Campbell* who were both there.

[**BM-Sloane-855** (H.S. 187, pàg. 6): “*Marum Syriacum vulgo*, Nobis / *Marum Cortusi* I. B. 3. 1. 28. p. 243. fig. *Chabr.* 418. f. 5.” (lletra d’imprenta). **BC-Salvador-915**: a) “*Chamaedrys maritima incana*, frutescens / foliis Lanceolatis flore / purpureo / *Marum Cortusi* J.B. 3.242 / In Insulis Balearicis ubique / frequens, et vulgo Frivola vocatur” (m. Joan Salvador) “*Teucrium marum* L. var.” (m. Pourret). b) Etiqueta de revisió: *Teucrium marum* L.]

- 15 *Marum Balear. marit. frutescens fl. albo*

- 16 Purple *Poly-Mountain* Lecaan, p. 74.30 / *Polium mont. 5. purpureo* flore, *Clus.* 362. f. *Hisp.* 243. f. / *Polium candidum tenellum tomentosum, fl. purpureo*, I. B. 3. / 1. 3. 1. 28. p. 300. f. *Chabr.* 431. f. 4. Ray 524.4.

[**BM-Sloane-409** (H. S. 164, pàg. 307): “*Polium candidum tenellum / tomentosum*, flore purpureo / J. B. 3 l. 28 p. 300 / *Polium mont. supinum alterum / C. B. 221 / Polium fl. albo* flore *Clus.* 362 / Salv” (m. Joan Salvador). **BM-Sloane-856** (H.S. 187, pàg. 6): “Purple *Poly-Mountain* Lecaan p. 74.30 / *Polium mont. 5. purpureo* flore *Clus.* 362. f. *Hisp.* 243. f. / *Polium candidum tenellum tomentosum, fl. purpureo*, 100 / I. B. 2.1.3. 1. 28. p. 300 f. *Chabr.* 431. f. 4. Ray 524.4” (lletra d’imprenta). **BC-Salvador-928**: a) “*Polium candidum tenellum tomentosum*, flore purpureo J. B. 3.300 / *Polium montanum v. purpureo* flore *Clus. hist.* 362 / In Insula Baleari. minori / ubique frequens mensibus Junii, Julii, et Augustii” (m. Joan Salvador) “*Teucrium polium* L. var. purpur.” (m. Pourret). b) Etiqueta de revisió: *Teucrium polium* L. subsp. *cossonii* (D. Wood) O. Bolòs & Vigo. Nota: endèmica de les Illes Balears.]

- 17 *Serpyllum Balear. saxat. fol. rot. non crenato, Salv.*

[**BC-Salvador-843**: a) “*Serpyllum Balearicum / saxatile*, foliis rotundioribus mucronatis, floribus albidis / In rupium fissuris circa / Maho provenit” (m. Joan Salvador) “*Thymus balearicus*” (m. Pourret). b) Etiqueta de revisió: *Micromeria filiformis* Benth.]

- 18 *Sideritis Hispan. frutescens seu lignosior*, E.B. 160. *Inst.* 192

- 19 *Teucrium*, C. B. 247. I. phyt. 471. I. Ray 526. 1 / *Teucrium multis*, I. B. 3. 1. 28. p. 29. f. *Chabr.* 429. f. 1.

- [**BC-Salvador-919**: a) “*Chamaedrys frutescens*, / *Teucrium vulgo* Inst. rei. / herb. 205 / *Teucrium multis* J. B. 2. 290 / *Teucrium* C. B. Pin. 247 / *Chamaedrys assurgens* Dod. / In *Insula Baleari. minori / frequens juxta Magonem / eundo ad vergers in margini- / bus*” (m. Joan Salvador) “*Prasium majus* L.” (m. Pourret). b) Etiqueta de revisió: *Prasium majus* L.]
- 20 *Cymbalaria parva hirsuta* Nob. / *Linaria Hederaceo folio villosa* s. *Cymbalaria Alpina* E. B. / 134. Inst. 165
- [**BM-Sloane-419** (H.S. 164, pàg. 313): “*Linaria Hederaceo folio / villosa seu Cymbalaria / Alpina / Inst. 169*” (m. Joan Salvador). **BC-Salvador-571**: a) “*Linaria hederaceo folio / villosa, seu Cymbalaria Al- / pina Inst. rei. Herb. 169 / Cymbalaria Alpina villosa / Triumphetti, Sillab. / In monte Tauri Insulae balea- / ris minoris Junio mense legi / et in Lusitania et Galicia*” (m. Joan Salvador) “*Antirrhinum pilosum* L.” (m. Pourret). b) Etiqueta de revisió: *Cymbalaria muralis* Gaertn., B. Mey. & Schreib.]
- 21 *Digitalis Hispan. purpurea minor*. E. B. 134. Inst. 165 / *Digitalis Verbasci folio Boc. Mus. Tab. 85. f. Ray. 3. p. 396. / I. & 97.5 / Digitalis angusto Verbasci folio montana Boc. Mus. p. 108.*
- [**BM-Sloane-420** (H. S. 164, pàg. 313) “*Digitalis Hispanica / purpurea minor / Inst. 165 C. B. 134 Bocc. Mus. 108 Tab. 85*” (m. Joan Salvador). **BM-Sloane-861** (H.S. 187, pàg. 9): “*Digitalis Hispan. purpurea minor E. B. 134. Inst. 195 / Digitalis Verbasci folio Boc. Mus. Tab. 85. f. Ray 3. p. 396. / I. V. 97. 5 / Digitalis angusto Verbasci folio montana Boc. Mus. p. 108*” (lletra d’imprenta). **BC-Salvador-530**: a) “*Digitalis Hispanica, pur- / purea minor perennis Hispanica Bar. Icon. / Digitalis angusto verbasci folio / montana Boc. Mus. P. 2. 108 / In Hispania frequens in Escuriali / In Insula Baleari minori va- / riis in locis occurrit, et in / monte Tauri, et juxta Magonem*” (m. Joan Salvador) “*Digitalis minor* L.” (m. Pourret). b) Etiqueta de revisió: *Digitalis purpurea* L. subsp. *dubia* (J. J. Rodr.) Knoche. Nota: endèmica de les Illes Balears.]
- 22 *Corruda altera*, *Clus.* 178. f. 2. *Hisp.* 459. f. *Ray* 684. 4. / *Asparagus aculeatus alter 3 vel 4 spinis eundem exort.* CB. / 490. 2
- [**BM-Sloane-858** (H.S. 187, pàg. 8): a) “*Corruda altera Clus. 178. f. 1. Hisp. 459. f. Ray 684. 4. / Asparagus aculeatus alter 3 vel 4 spinis eundem exort. B. 490. 2*” (lletra d’imprenta). b) Etiqueta de revisió: *Asparagus acutifolius* L.]
- 23 *Corruda 3* *Clus.* 178. f. 2. *Hisp.* 461. f. *Ray.* 684. 5. / *Asparagus aculeatus. spinis horridus,* CB. 480. 3
- [**BM-Sloane-859** (H.S. 187, pàg. 8): “*Corruda 3 Clus. 178. f. 2. Hisp. 461. f. Ray 683. 5 / Asparagus aculeatus spinis horridus C. B. 480.3*” (lletra d’imprenta). **BC-Salvador-1701**: a) “*Asparagus aculeatus / spinis horridus C.B. Pin. 490 / Corruda tertia Clus. clxxviii / In Insula Baleari minori / et majori ubique frequens. / In Hispania et Lusitania / frequens*” (m. Joan Salvador) “*Asparagus aculeatus* L.” (m. Pourret). b) Etiqueta de revisió: *Asparagus aculeatus* L.]



- ubique” (m. Joan Salvador) “*Asparagus albus* L.” (m. Pourret). b) Etiqueta de revisió: *Asparagus albus* L.]
- 24 *Corruda* *Hisp. spinis siliquar. facie. Nob. / Asparagus* *Hisp. aculeis* crassioribus horridus, E. B. 250. Inst. / 300
- [**BM-Sloane-860** (H.S. 187, pàg. 8): “*Corruda* *Hisp. spinis siliq;* facie *Nob. / Asparagus* *Hisp. aculeis* crassioribus horridus E. B. 139. Inst. 300” (lletra d’imprenta). **BC-Salvador-1700**: a) “*Asparagus* *Hispanicus / aculeis* crassioribus hor- / ridus Inst. rei. herb. 300 / In Insula Baleari mino- / ri juxta Mahó” (m. Joan Salvador) “*Asparagus horridus* L.” (m. Pourret). b) Etiqueta de revisió: *Asparagus horridus* L.]
- 25 *Anonis* *Balear. perennis glutinosa villosa, folio* minore serra- / to, *flore* luteo *Salv.*
- [**BM-Sloane-304** (H. S. 144, pàg. 39): “*Anonis* *Balearica* peren / nis glutinoso villosa folio / minore serrato flore / luteo / H. N. S.” (m. Joan Salvador). **BM-Sloane-421** (H. S. 164, pàg. 314): “*Anonis* *Balearica* pe- / rennis glutinosa villosa / folio minori serrato, flore / luteo Hort. nost. sicci” (m. Joan Salvador). **BM-Sloane-863** (H.S. 187, pàg. 10): “*Anonis* *Balear. perennis glutinosa villosa, folio* minore serra- / to, *flore* luteo *Salv.*” (lletra d’imprenta). **BC-Salvador-2331**: a) “*Anonis* *Balearica* pe / rennis glutinosa villo- / sa, folio minore serrato / flore luteo / In Insula Baleari. minori / eundo ex monte Tauri ad / portum Fornells, et in aliis / locis Insulae” (m. Joan Salvador) “*Ononis balearica* Pourr.” (m. Pourret). b) Etiqueta de revisió: *Ononis natrix* L. subsp. *crispa* (L.) Font Quer & Marcos. Nota: endèmica de les Illes Balears.]
- 26 *Anonis* *Ulissiponensis* laevis, *calyce* paleaceo, *Nob.*
- [**BM-Sloane-862** (H.S. 187, pàg. 10): “*Anonis* *Ulissiponensis* laevis, *calyce* paleaceo *Nob.*” (lletra d’imprenta). **BC-Salvador-2332**: a) “*Anonis* *Balearica* non / spinosa, supina, viscosa, / et villosa, spicato flore purpureo / In Insula Baleari minori e / undo ex Maho ad vergers” (m. Joan Salvador) “*Ononis bracteata* Pourr.” (m. Pourret). b) Etiqueta de revisió: *Ononis mitissima* L.]
- 27 *Melilotus* *lutea* minor, *floribus & siliculis* minoribus spica- / tim & densè dispositis, *Ox.* 161. 5, Tab. 16, ser. 2. f. / *Melilotus* *nova Berardi* seu erecta, *folliculis* rotundis mi- / nor, Ray / Hist. Plant. p. 951. pl. 6
- [**BM-Sloane-424** (H.S. 164, pàg. 315): “*Melilotus* *lutea* minor / floribus et siliculis mino- / ribus spicatim et dense / dispositis Mor. 161 Ray 951” (m. Joan Salvador). **BM-Sloane-864** (H.S. 187, pàg. 10): a) “*Melilotus* *lutea* minor, *floribus & siliculis* minoribus spica- / tim & dense dispositis *Ox.* 161. 5, Tab. 16, ser. 2. f. / *Meli- / lotus* *nova Berardi* seu erecta, *folliculis* rotundis minor Ray Hist. Plant. p. 951. pl. 6.” (lletra d’imprenta). b) Etiqueta de revisió: *Melilotus indica* (L.) All.]



- 28 *Genista Balearica saxatilis*, pallide virens, flore luteo, *Sal- / vadore*

[**BM-Sloane-429** (H. S. 164, pàg. 317): “*Genista Balearica, saxatilis, pal- / lide virens flore luteo / Hort. nos. sic.*” (m. Joan Salvador). **BM-Sloane-867** (H.S. 187, pàg. 12): “*Genista Balearica saxatilis, palide virens, flore luteo Salvatore*” (lletra d’imprenta). **BC-Salvador-3941**: a) “*Genista Juncea Balea- / rica saxatilis pallide vi- / rens flore luteo / In Insula Balearica majo- / re eundo ex Lluch*” (m. Joan Salvador) “*Spartium balearicum Pour.*” (m. Pourret). b) Etiqueta de revisió: *Genista cinerea* (Vill.) DC. subsp. *leptoclada* (Willk.) O. Bolòs & Vigo. Nota: endemic from Majorca.]

- 29 *Tragacantha Bal. fol. incanis, fl. albo striato, Salv.*

[**BM-Sloane-426** (H.S. 164, pàg. 316): “*Tragacantha Balearica / foliis incanis flore albo*” (m. Joan Salvador). **BM-Sloane-865** (H.S. 187, pàg. 11): “*Tragacantha Balearica ramosissima spinis / brevioribus*” (lletra d’imprenta). **BC-Salvador-2397**: a) “*Tragacantha Balearica / angustissimo folio villosa / flore albo striato / Juxta Portum Mahó coram / Castello St. Philippi in monte / vulgo de la Atalaya*” (m. Joan Salvador) “*Astragalus balearicus Pour.*” (m. Pourret). b) Etiqueta de revisió: *Astragalus balearicus* Chater. Nota: endèmica de les Illes Balears.]

- 30 *Tragacantha Balear. ramosissima, spinis brevibus, Nob.*

[**BM-Sloane-865** (H.S. 187, pàg. 11): “*Tragacantha Balear. ramosissima, spinis brevibus Nob.*” (lletra d’imprenta). **BC-Salvador-2398**: a) “*Tragacantha altera Ba- / learica angustissimo folio / villosa, et sere albicante, spinis brevioribus dense con- / gestis / In idem Locis cum prae- / cedenti frequens invenitur*” (m. Joan Salvador) “*Astragalus balearicus Pour.*” (m. Pourret). b) Etiqueta de revisió: *Astragalus balearicus* Chater. Nota: endèmica de les Illes Balears.]

- 31 *Anthyllis Balearica Serpilli folio*

[**BM-Sloane-869** (H.S. 187, pàg. 13): a) “*Anthyllis Balearica Serpilli folio*” (lletra d’imprenta). b) Etiqueta de revisió: *Polycarpon polycarpoides* (Biv.) Jahand. & Maire]

- 32 *Alsine Balear. longius radicata, tenuissimo folio, fl. purp. / Salv.*

[**BM-Sloane-431** (H.S. 164, pàg. 318): “*Alsine Balearica longius radica / ta tenuissimo folio, flore pur- / pureo / Hort. nost. sicci*” (m. Joan Salvador). **BM-Sloane-868** (H.S. 187, pàg. 13): “*Alsine Balear. longius radicata, tenuissimo folio, fl. purp. / Salv.*” (lletra d’imprenta). **BC-Salvador-1233**: a) “*Alsine Balearica longius / radicata, tenuissimo folio / flore purpureo / In Insula Baleari majori / extra Civitatem Palma eun- / do ad conventum Jesus in / marginibus, juxta viam*” (m. Joan Salvador) “*Arenaria hispida L.*” (m. Pourret). b) Etiqueta de revisió: *Rhodalsine geniculata* (Poir.) F. N. Williams]

- 33 *Lychnis Balearica Saponariae folio molli, Nob.*

- [**BM-Sloane-871** (H.S. 187, pàg. 13): a) “*Lychnis Balearica saponaria folio molli Nob.*” (lletra d’imprenta). b) Etiqueta de revisió: *Silene mollissima* (L.) Pers. subsp. *mollissima*]
- 34 *Lychnis Balear. viscosa saxat. tereti crispo folio, Salv.*  
 [**BM-Sloane-432** (H.S. 164, pàg. 319): “*Lychnis Balearica vis- / cosa saxatilis teneri crasso / folio / Hort. nost. sicci*” (m. Joan Salvador). **BM-Sloane-870** (H.S. 187, pàg. 13): “*Lychnis Balear. viscosae saxat. tereti crispo folio Salv.*” (lletra d’imprenta). **BC-Salvador-1914**: a) “*Lychnis Balearica vis- / cosa saxatilis, tereti cras- / so folio, floribus albidis / In parietibus Castri Fornells / in Insula Baleari minori / Julio, et Junio florebat*” (m. Joan Salvador) “*Saponaria crassifolia Pour.*” (m. Pourret). b) Etiqueta de revisió: *Silene sedoides* Poir.]
- 35 *Helianthemum Balear. Satureiae fol. angustiori, flore luteo, / Salv.*  
 [**BM-Sloane-434** (H.S. 164, pàg. 320): “*Helianthemum Balearicum erectum / Satureio folio angustiori, flore luteo / Hort. nost. sicci*” (m. Joan Salvador). **BM-Sloane-872** (H.S. 187, pàg. 14): “*Helianthemum Balear. Satureice fol. angustiori, flore luteo, / Salv.*” (lletra d’imprenta). **BC-Salvador-1315**: a) “*Helianthemum Bale- / aricum, erectum Satureiae / folio angustiori, flore / luteo / In Insula Baleari mi- / nori juxta viam eundo ex / Monte Tauri ad Villam Leor*” (m. Joan Salvador) “*Helianthemum glutinosum Pour.*” (m. Pourret). b) Etiqueta de revisió: *Helianthemum caput-felis* Boiss.]
- 36 *Myrto Cistus Pennei, Clus. 68. fig. Pan. 67. Ger. 1098. f. 16. / Jonst. 1279. f. 16. Park. 665. f. Ray 1011. 13. Bot. Hort., 4. / pl. 68*  
 [**BM-Sloane-301** (H.S. 144, pàg. 39): “*Ascyrium Balearicum / frutescens maximo flore / luteo foliis minoribus / lucidis subtus verrucosis / Myrto-Cistus Pennaei / H. Nost. Sicci*” (m. Joan Salvador). **BM-Sloane-873** (H.S. 187, pàg. 14): “*Myrto Cistus Pennei Clus. 68. fig. Pan. 67. Ger. 1098. f. 16. / Jonst. 1279. f. 16. Park. 665. f. Ray 1011. 13. Bot. Hort. 4. / pl. 68*” (lletra d’imprenta). **BC-Salvador-1392**: a) “*Ascyrum Balearicum / frutescens magno flore / luteo, foliis minoribus / lucidis subtus verrucosis / Myrto Cistus Pennai Clus. / Hist. / In Insula Baleari majori / frequens ubique, vulgo Estepa / Juana*” (m. Joan Salvador) “*Hypericum balearicum L.*” (m. Pourret). b) Etiqueta de revisió: *Hypericum balearicum* L. Nota: endèmica de les Illes Balears.]
- 37 *Vinca latifolia, fl. parvo caeruleo, Salv.*  
 [**BM-Sloane-435** (H.S. 164, pàg. 321): “*Pervinca latifolia flore / parvo caeruleo*” (m. Joan Salvador). **BM-Sloane-874** (H.S. 187, pàg. 14): a) “*Vinca latifolia, fl. parvo coeruleo Salv.*” (lletra d’imprenta). b) Etiqueta de revisió: *Vinca difformis* Pourr.]
- 38 *Kali Crassulae minoris folio, CB. 289. Phyt. 566. 4. / Kali Floridum repens Neapolitanum, Colum. pt. 2. p. 73. f. / opt. c. 35. Ray 213.4*

- [**BM-Sloane-437** (H. S. 164, pàg. 322): “Ficoides nostras Kali folio flo- / re albo Tournefort / Kali floridum repens Neapoli- / tanum Colum.” (m. Joan Salvador). **BM-Sloane-875** (H.S. 187, pàg. 15): “Kali *Crassulae* minoris folio C. B. 289. 7 Ray / Kali *floridum* repens *Neapolitanum* Colum. pt. 2. p. 73 .f. / opt. c. 35” (lletra d’imprenta). **BC-Salvador-1451**: a) “Ficoides nostras Kali fo- / lio flore albo D. Tournefort / Kali floridum repens Nea- / politanum Columnae / In Insula Balearica mino- / ri eundo ex Maho ad Castellû / extra vias astate frequens” (m. Joan Salvador) “Mesembryanthemum nodiflorum L.” (m. Pourret). b) Etiqueta de revisió: *Mesembryanthemum nodiflorum* L.]
- 39 *Limonium* Balear. *Bellidis* min. folio, *fruticosum*, Salv.  
 [BM-Sloane-439 (H.S. 164, pàg. 323): “Limonium Balearicum / Bellidis minoris folio fru- / ticosum / Hort. nost. sicci” (m. Joan Salvador). **BM-Sloane-876** (H.S. 187, pàg. 15): “*Limonium* Balear. *Bellidis* min. folio, *fruticosum*, Salv.” (lletra d’imprenta). **BC-Salvador-2028**: a) “Limonium Balearicum / Bellidis minoris folio den- / siori, fruticosum / In Portu Mahó in radici- / bus montis de la Atalaya” (m. Joan Salvador) “Statice cotyledon L.” (m. Pourret)]
- 40 *Limonium* minus, *Bellidis* folio, *flagellis* foeniculaceis, Bocc. / Mus 143. Tab. 103. Ray Vol. 3. p. 246. pl. 6  
 [BM-Sloane-436 (H.S. 164, pàg. 322): “Limonium minus Bel- / idis folio flagellis foenicu- / laceis / Bocc. Mus. 143 Tab. 103” (m. Joan Salvador). **BM-Sloane-877** (H.S. 187, pàg. 16): “*Limonium* minus, *Bellidis* folio, *flagellis* Foeniculaceis, *Bocc.* / Mus. 143. Tab. 103. Ray Vol. 3. p. 246. pl. 6” (lletra d’imprenta). **BC-Salvador-2026**: “Limonium minus, Bell- / idis folio, flagellis foenicu- / laceis Bocc. Mus. Part. 2. / 143. Tab. 103 / In Insula Baleari minori / juxta Portum Mahó” (m. Joan Salvador) “Statice balearica Pourr. var. minor” (m. Pourret)]
- 41 *Limonium* min. *flagel.* tortuosis, Boc. M. 143, T. 103. R 3. / p. 246  
 [BM-Sloane-438 (H.S. 164, pàg. 322): “Limonium minus flagellis / tortuosis Bocc. Inst. 143 Tab. 103” (m. Joan Salvador). **BM-Sloane-878** (H.S. 187, pàg. 16): “*Limonium* min. *flagel.* tortuosis Boc. M. 143, T. 103. R. 3. / p. 246” (lletra d’imprenta). **BC-Salvador-2013**: “Limonium minus fla- / gellis tortuosis Bocc. Mus. / Part. 2.143. Tab. 103 / In ruppibus marinis circa / portum Mahó in radicibus mon- / tis dicti de la Atalaya” (m. Joan Salvador) “Statice tortuosa Pour.” (m. Pourret)]
- 42 *Limonium* minimum, *Park.* 1234. 5 R. 396. inter. pl. 8 & 9 / *Limonium maritimum* minimum, CB. 192. 6. pr. 99. 2. Bocc. / 25. f. 3. I.B. 3 app. 861.  
 [BM-Sloane-879 (H.S. 187, pàg. 16): “*Limonium* minimum *Park.* 1234. 5 R. 396. inter. pl. 8 & 9 / *Limonium maritimum* minimum C. B. 192. 6. pr. 99. 2. *Bocc.* / 25. f. 3. H. I. B. 3 app.

861” (lletra d’imprenta)]

- 43 *Limonium* Lusit. *Auriculi Ursi* fol. E. B. 284. Inst. 342  
 [BM-Sloane-441 (H.S. 164, pàg. 323): “*Limonium* Lusitani / cum auricula ursi / folio Inst. 342” (m. Joan Salvador). BM-Sloane-880 (H.S. 187, pàg. 16): “*Limonium* Lusit. *Auriculi Ursi* fol / E. B. 284. J. 342” (lletra d’imprenta)]
- 44 *Limonium* *Hisp.* *multifido folio*, E.B. 285. Inst. 342 / *Limonium* *Tamarisci folio* nonnullis, R. 3. p. 247. *Pluk.* 28. / f. 4.  
 [BM-Sloane-442 (H. S. 164, pàg. 324): “*Limonium* Hispani- / cum multifido folio Inst. rei herb.” (m. Joan Salvador). BM-Sloane-881 (H.S. 187, pàg. 16): “*Limonium* *Hisp.* *multifido folio* E. B. 285. J. 342. / *Limonium* *Tamarisci folio* nonnullis p.3. p. 247. *Pluk.* 28. / f. 4.” (lletra d’imprenta). BC-Salvador-2016: “*Limonium* *Hyspanicum* / multifido folio Inst. rei herb. / 342 / *Limonium* *ferulaceo folio* / virid. Lusit. / â d. Tournefort accepi. Et in / Insula *Baleari* *minori* *frequen-* / *tissimum* *et* *in* *Hispania*” (m. Joan Salvador) “*Statice ferulacea* L.” (m. Pourret).]
- 45 *Alaternus* *Balear. fol.* *serratis* *subtus* *ferrugineis*  
 [BM-Sloane-445 (H.S. 164, pàg. 326): “*Alaterni* *species* *Balearicae* / *foliis* *serratis* *subtus* *ferru* / *gineis* *Hort.* *nost.* *sicci* / *Inter* *examinanda*” (m. Joan Salvador). BM-Sloane-882 (H.S. 187, pàg. 18): “*Alaternus* *Balear. fol.* *serratis* *subtus* *ferrugineis*” (lletra d’imprenta). BC-Salvador-3707: a) “*Alaternus* *Balearica* *hu-* / *milis* *rotundiore*, *ad* *mar-* / *ginem* *spinoso*, *subtus* *ferrugi* / *neo* / *In* *Insula* *Majorica* *in* *monti* / *bus* *de* *Lluch* *frequentissima* / *vulgo* *Llampudol*” (m. Joan Salvador) “*Rhamnus ferrugineus* Pour.” (m. Pourret). b) Etiqueta de revisió: *Rhamnus ludovici-salvatoris* Chodat. Nota: endèmica de les Illes Balears.]
- 46 Mastick tree, *Lecaan* 68. 17 fig. Ray 1579. c. 4. / *Lentiscus*, Dod. 871. fig. *Clus.* 14. fig. opt. *Hisp* 85. fig. / *Lentiscus* *vulg.* CB. 399. I. *Lob.* Ic. 2. p. 96. B. 2. p. 113. f. *Obs.* / 538. f.  
 [BM-Sloane-884 (H.S. 187, pàg. 18): a) “Mastick tree *Lecaan* 68.17 fig. Ray 1579. c. 4. / *Lentiscus* Dod. 871. fig. *Clus.* 14. fig. opt. *Hisp.* 85. fig. / *Lentiscus* *vulg.* CB. 399. I. *Lob.* Ic 2. p. 96. B. 2. p. 113. f. *Obs.* / 538. f.” (lletra d’imprenta). b) Etiqueta de revisió: *Pistacia lentiscus* L.]
- 47 *Lentiscus* *angustif.* *Massiliensis*, Hort. R. *Paris Bot. Monsp.* / 153  
 [BM-Sloane-447 (H. S. 164, pàg. 326): “*Lentiscus* *angustifolia* / *massiliensis* H. R. P.” (m. Joan Salvador). BM-Sloane-885 (H.S. 187, pàg. 18): “*Lentiscus* *angustif.* *Massiliensis* *Hort.* *R.* *Paris,* *Bot.* *Monsp.* 153” (lletra d’imprenta). BC-Salvador-3609: a) “*Lentiscus* *angustifolius* / *Massiliensis* *H.* *R.* *Par.* / *Inst.* *rei.* *herb.* 580 / *Frequentissima* *est* *in* / *variis* *locis* *Insulae* *Mino* / *ricae;* *et* *Cathaloniae*” (m. Joan Salvador) “*Pistacia lentiscus* L. β. *angustifolius*” (m. Pourret). b) Etiqueta de revisió: *Pistacia lentiscus* L.]

48 *Lentiscus Balear.* fol. obtusis, maculis candidis

[**BM-Sloane-212** (H.S. 144, pàg. 4): “*Lentiscus Balearica* / maculis candido ma / culata” (m. Joan Salvador). **BM-Sloane-446** (H.S. 164, pàg. 326): “*Lentiscus Balearica* / maculis candidis ma / culata / Salvad.” (m. Joan Salvador). **BM-Sloane-883** (H.S. 187, pàg. 18): “*Lentiscus Balear.* fol. obtusis, maculis candidis” (lletra d’imprenta). **BC-Salvador-3608**: a) “*Lentiscus Balearica* lati- / folia maculis albis, charac- / teribus Arabicis quodam modo / similibus, maculata / In Insula Majorica in monte / dicto Lo puig de Randa frequens / et ab incolis Mata escrita del Beato Ramon Llull vocitatur” (m. Joan Salvador) “*Pistacia lentiscus* L.” (m. Pourret). b) Etiqueta de revisió: *Pistacia lentiscus* L.]

49 *Sanamunda* Balear. 2 *Clusii*, tomentosior

[**BM-Sloane-886** (H.S. 187, pàg. 19): a) “*Sanamunda* Balear. 2 *Clusii* tomentosior” (lletra d’imprenta). b) Etiqueta de revisió: *Thymelaea velutina* (Pourr. ex Cambess.) Endl. Nota: endèmica de les Illes Balears.]

50 Stonecrop *Sanamund.* Lecaan 75.34 / *Sanamunda* 3 *Clus.* 89. f. *Hisp.* 178. f. *Jonst.* 1596. f. 3. *Park.* / 202. fig. 7. *Ray* 1589. 6 / *Sesamoides* minus *Dalech.* Lugd. 1670. f. 1. *Park.* 203. 8 / *Thymelaea* tomentosa, folio Sedi minoris, CB 462. 7

N. B. There are divers others, both *Herbs* and *Trees* in Mr. / *Boucher’s Collections*, which I here omit, until I receive / what the Curious Mr. *Campbell*, a Resident there, has / been pleas’d to promise me by the / first, and all Opportu- / nities, which I shall publish as they come to Hand.

## ANNEX 5. Relació de plecs testimoni de nous tàxons balears proposats per Joan Salvador no publicats a la “Petiveriana III”

1. BC-Salvador-509: a) “*Dracunculus Balearicus* / humilis acaulis, foliis qua- / si in oblongam Sagittam / desinentibus / In insula Baleari minori / in portu Maho in Insula Mi / nori frequens” (m. Joan Salvador) “*Arum balearicum*” (m. Pourret). b) Etiqueta de revisió: *Dracunculus muscivorus* (L. f.) Parl.
2. BC-Salvador-862: a) “*Origanum Balearicum*. / Lignum Cupressinum / Suave- / olens floribus al- / bis / In Insula Baleari. mino- / ri variis in locis repetit. / Julio cum flore” (m. Joan Salvador) “*Origanum balearicum*” (m. Pourret). b) Etiqueta de revisió: *Origanum* × *majoricum* Cambess.
3. BC-Salvador-916: a) “*Chamaedrys Balearica* / incana frutescens, et lig- / nosior, foliis lanceolatis / flore albo. / In Insula Balearica minori / eundo ad montem Tauri / juxta domum S<sup>a</sup> Eulaliae” (m. Joan Salvador) “*Teucrium marum* L. var.” (m. Pourret). b) Etiqueta de revisió: *Teucrium subspinosum* Pourr. ex Willd. Nota: citat com a material tipus per Rosselló & Sáez (2000: 107).
4. BC-Salvador-1417: a) “*Cistus mas Balearicus* / foliis brevioribus, humilis / flore roseo / an Cistus mas folio brevior / C.B. Pin. 464 / Cistus mas iii foliis dilutius virentibus / J. 64 2.3. / Per totam Insulam Minori / cam Junio frequens” (m. Joan Salvador) “*Cistus albidus*” (m. Pourret). b) Etiqueta de revisió: *Cistus albidus* L. var. *albidus*.
5. BC-Salvador-1742: a) “*Daucus maritimus* / Balearicus villis albi- / cantibus hirsutissimus / In Insula Baleari mi- / nori juxta Portum de Mahó” (m. Joan Salvador) “*Daucus mauritanicus*” (m. Pourret). b) Etiqueta de revisió: *Daucus carota* L.
6. BC-Salvador-1846: a) “*Sphondylio Alpino* gla- / bro affinis flore luteo / In Insula Baleari. minori / juxta villam Leor, et in mon / te Tauri Julio florebat” (m. Joan Salvador) “*Pastinaca lucida*” (m. Pourret). b) Etiqueta de revisió: *Pastinaca lucida* L. Nota: Endèmica de les Illes Balears.
7. BC-Salvador-1915: a) “*Lychnis Balearica maritima Saxatilis*, foliis crassioribus albidis tomentosis / *Lychnis maritima* carnosio pulverulento folio / Inst. rei. herb. 338 / In rupibus marinis juxta Portum Mahó” (m. Joan Salvador) “*Silene velutina* Pourr” (m. Pourret). b) Etiqueta de revisió: *Silene mollissima* (L.) Pres. Nota: endèmica de Mallorca i Menorca.
8. BC-Salvador-2027: a) “*Limonium Bale* / aricum, *Bellidis minoris* / folio annuum / Juxta vias eundo ex monte / Tauri ad Ferrerias in Insu- / la Baleari minori” (m. Joan Salvador) “*Statice bellidifolia*” (m. Pourret)
9. BC-Salvador-2031: “*Limonium Balearicum* / *Bellidis folio minimo* / ad oras reflexo fruticosum / In Insula Baleari juxta / portum Maho” (m. Joan Salvador) “*Statice imbricata*” (m. Pourret)

10. BC-Salvador-2032: “Limonium Balearicum / Bellidis folio minori, par- / vum ad oras reflexo fru / ticosum / In Insula Baleari. circa / Portum Maho” (m. Joan Salvador) “Statice retusa” (m. Pourret)
11. BC-Salvador-2033: “Limonium Balearicum / fruticosum, foliis minimis / crassioribus, et dense dispo- / sitis, spica brevi / In Insula Baleari minori / juxta Portum Maho” (m. Joan Salvador) “Statice imbricata” (m. Pourret).
12. BC-Salvador-3077: a) “Beta maritima mini- / ma Balearica / In Portu Maho in Insula / Regis abundans est” (m. Joan Salvador) “Beta minima” (m. Pourret). b) Etiqueta de revisió: *Beta vulgaris* L. subsp. *maritima* (L.) Arcang. var. *maritima*

## ANNEX 6. Transcripció de “Petiveriana II seu Naturae Collectanea” (MS Sloane, Department of Botany, Natural History Museum de Londres)

COM. III. *Plants* gathered on *Mount Serrato*, lately sent me / from Mr. *John Salvadore* at *Barcelona*

439. *Hieracium Pyrenaicum Dent Leonis* fol. latissimo *Schol. / Bot.* 189. *Inst. Rei Herbar.* 472. *Ray.*, Vol. 3. p. 139. 14.

[**BM-Sloane-899**: “*Hieracium pyrenaicum dentis / leonis folio latissimo / In monte Serrato*” (m. Joan Salvador). **BC-Salvador-2789**: a) “*Hieracium Pyrenaicum Dentis Leonis folio latissimo Inst. rei. herb. 472 / In rupibus montis Serrati juxta Sacellum S<sup>a</sup> Josephi Junio cum flore*” (m. Joan Salvador) “*Crepis taraxacoides Pourr.*” (m. Pourret). b) Etiqueta de revisió: *Crepis albida* Vill.]

440. *Elychrysum sylvestre angustifolium, capitulis conglobatis*, C. B. 264 9 *Phytopin.* 5. 4. 8. *Lob. Ic* 486. I. Ad. 203. / f. Belg. 570. f. *Ray. H. Plant.* 283 xi.

[**BM-Sloane-246**: “*Elichrysum sylvestre angustifolium, capitulis conglobatis* C. B. Pin. / In monte serrato” (m. Joan Salvador). **BC-Salvador-2623**: a) “*Elichrysum sylvestre angustifolium capitulis conglobatis C.B. Pin. 264 / Stoecadi citrinae affinis capitulis parvis raris squammosis in papposa evanescentibus / J.B. 3.156 / Stoecas citrina altera / Lob. Icon. / In monte Serrato frequens*” (m. Joan Salvador) “*Conyza sordida L.*” (m. Pourret). b) Etiqueta de revisió: *Phagnalon sordidum* (L.) Rchb.]

441. *Globularia montana humillima repens* *El. Bot.* 571. *Instit.* / 467. *Scabiosa X sive repens, Clus.* v. l. 4 f. Pan. 540 f. R. / 381.27

[**BM-Sloane-256**: “*Globularia montana humillima repens / In monte serrato*” (m. Petiver). **BC-Salvador-2755**: “*Globularia montana humillima repens Inst. rei. herb. 467 / Bellis caerulea montana frutescens / C.B. Pin. 262 / Scabiosa sive repens / Clus. hist. / In rupibus montis Serrati mense Junii ubique cum flore*” (m. Joan Salvador) “*Globularia cordifolia L.*” (m. Pourret). Etiqueta de revisió. *Globularia cordifolia* L. subsp. *repens* (Lam.) Wettst.]

442. *Jacea nigra angustifolia, vel Lithospermi arvensis foliis, / caule aspero*, CB. 271.2. *Prodr.* 127. I. varietas R. 326. / 13 var.

[**BM-Sloane-503**: “*Jacea nigra angusti fol. vel. Lithospermi arvensis fol. caule aspero / C. B. 271 Prodr. 127 Pot. 442 / In Catalonia*” (m. Petiver). **BC-Salvador-2542**: a) “*Jacea*



nigra angustifolia vel Lithospermi arvensis foliis caule aspero C.B. Pin. 271. Prod. 127 / In radicibus montis Serrati ad Esparreguera frequens Junio cum flore” (m. Joan Salvador) “*Centaurea lithospermifolia* Pourr.” (m. Pourret). b) Etiqueta de revisió: *Centaurea linifolia* L.]

443. *Laserpitium angustissimo & oblongo folio*, El. B. 274. *Inst.* / 324. *Laserpitio* Lobel. similis, *angustifol.* I. B. Vol. 3. I. / 27. p. 237. f. 2. *Chabr.* 399. Ic. 5.

[**BM-Sloane-1009**: “*Laserpitium angustissimo et oblongo folio* *Inst.* / In monte Serrato” (m. Petiver). **BC-Salvador-1857**: “*Laserpitium Gallicum* C.B. Pin. 156 / *Laserpitium* e regione Massiliae allatum / J.B. 3. P. 2. 137 / Gallici varietas / In monte Serrato circa Saccellum Trinitatis, aliisque in locis frequens” (m. Joan Salvador) “*Laserpitium gallicum* L. var.” (m. Pourret). Nota: Segons A. Bolòs (1947: 326) i citant a P. A. Marcet, podria referir-se a una forma *angustissima* de *Laserpitium gallicum* L. de Montserrat, que Font i Quer també recollí i del qual n’hi ha una mostra al BC.]

444. *Gallium saxat. minim. supinum & pumilum*, E. B. 94. *Inst.* / 115

[**BM-Sloane-237**: “*Gallium saxatile minimum / supinum et pumilum* *Inst.* / In monte serrato” (m. Petiver). **BC-Salvador-234**: a) “In ruppiis fissuris montis serrati frequens ubique” (m. Joan Salvador) “*Galium pubescens* Pourr.” (m. Pourret). b) Etiqueta de revisió: *Gallium pusillum* L. Nota: segons A. Bolòs (1947: 326) coincideix amb BC-Salvador-234 encara que no hi hagi descripció.]

445. *Polium mont. luteum*, CB. 220.2. *Phyt.* 417.2. Tab. Ic. / 364. Hist. 2.80. f. I. *Polium luteum*, Lob. Ic. 487. I. Ad. / 207. Belg. 572. f. R. 525.8.

[**BM-Sloane-245**: “*Polium montanum luteum* C. B. P. / In monte serrato” (m. Petiver)

**BC-Salvador-930**: a) “*Polium montanum luteum* / C.B. Pin. 220 / *Polium luteum* / Lobel. Icon. 487 / In monte Serrato frequens” (m. Joan Salvador) “*Teucrium polium* L. var.  $\alpha$ ” (m. Pourret). b) “*T. aureum* Schr. Cav. Ic., t. 117 Sal. (Colm. con duda) abundante” (m. A. C. Costa). c) Etiqueta de revisió: *Teucrium polium* L. subsp. *aureum* (Schreb.) Arcang.]

446. *Euphrasia pumila saxatilis, oblongo, angusto, serrato & vil- / loso folio, fl. purpurascens* *Salvadore*.

[**BM-Sloane-687**: a) “*Euphrasia pumila saxatilis oblongo, angusto serrato & vil- / loso folio, fl. purpurescens* *Salvadore*” (lletra imprenta). b) Etiqueta de revisió: *Euphrasia hirtella* Jord. ex Reut. Nota: segons A. Bolòs (1947: 326) aquesta planta no està representada a l’herbari Salvador però arriba a la conclusió que la única planta de Montserrat que s’ajusta a aquesta descripció és *Euphrasia hirtella* Jord. Per tant és interessant veure com l’únic exemplar que es conserva és a l’herbari Sloane i a més amb l’etiqueta d’imprenta retallada de la Petiveriana II]

447. *Ranunculus Gramineo folio, bulbosus*, CB. 181.7. pt. / 327. 30. Ray. 588.2

[**BC-Salvador-1616**: a) “*Ranunculus Gramineo folio bulbosus* C.B. Pin. 181 / *Ranunculus angustifolius bulbosus* / J.B. 3. App. 866 / *Ranunculus phoeniceus myconi* / Lugd. 1036 / *Ranunculus bulbosus Gramineus montanus* / Colum. P. 1.313 / In monte Serrato ubique frequens” (m. Joan Salvador) “*Ranunculus gramineus* L. in sinonimia. Confertur cum amplexicauli L.” (m. Pourret). b) Etiqueta de revisió: *Ranunculus gramineus* L.]

448. *Veronica hispanica fol. tenuissimè laciniatis, fl. ceruleo Salv.*

[**BM-Sloane-1018**: “*Veronica hispanica foliis tenuissima / laciniatis flore caeruleo nobis / Pet 448*” (m. Petiver). **BC-Salvador-425**: a) “*Veronica Hispanica, foliis tenuis simé laciniatis, flore caeruleo / Chamedrys Hispanica, foliis tenuissima Divisis / Prod. 117 / In ascensu montis Serratis, juxta viam in herbis, Maio et Junio legimus*” (m. Joan Salvador) “*Veronica tenuifolia* Asso” (m. Pourret). b) Etiqueta de revisió: *Veronica austriaca* L. subsp. *tenuifolia* (Asso) O. Bolòs & Vigo. Nota: observem com Petiver indica que la descripció es troba a la Petiveriana amb “Pet 448”]

449. *Convolvulus argenteus umbellatus supinus*. EB. 73. Inst. 84. / *Campanula Lychnidea*, I. B. 2.1.20. p. 803. f. opt. *Chabr.* / 264, f. 3. Ray. 735.25.

[**BM-Sloane-279**: “*Convolvulus argenteus, umbella- / tus, supinus Inst. / In monte Serrato*” (m. Petiver). **BC-Salvador-55**: a) “*Convolvulus argenteus umbellatus supinus / Inst. rei. herb. 84 / Lychnidis sylvestris species / Myco- / ni Lugd. 817 / Lychnis sylvestris campanula flo- / re C.B. Pin. 206 / Campanula Lychnidea / J.B. 2.803 / In monte Serrato frequens occurrit*” (m. Joan Salvador) “*Convolvulus argenteus Pourr.*” (m. Pourr.) “*Convolvulus lanuginosus Desr. C. capitatus Cav. Ic. t. 89*” (m. A. C. Costa). b) Etiqueta de revisió: *Convolvulus lanuginosus* Desr. Nota: Tipus de *Convolvulus lanuginosus* Desr. in Lam. (veure apartat 3.7.3.)]

450. *Aphyllantes Monspeliensium*, Adv. 190. f. Lob. Ic. 454.2. / B. 538. f. *Caryophyllus cerul. Monspel.* C. B. 209.8. pt. 392. / 13. R. 990.12.

[**BM-Sloane-234**: a) “*Aphyllantes Monsp. Advers. / In monte serrato*” (m. Petiver). b) Etiqueta de revisió: *Aphyllanthes monspeliensis* L. Nota: tampoc A. Bolòs (1947: 327) va trobar cap exemplar amb aquesta descripció a l’herbari Salvador.]

451. *Helianthemum fol. Rorismar. splendent. subtus incanis*, EB. / 216. *Ledon* 8. Clus. 80. f. 2. *Hisp.* 165, f. Ray 1010. / pl. 10

[**BM-Sloane-274**: a) “*Helianthemum foliis Roris / marini splendentibus subtus / incanis Inst. / In monte Serrato*” (m. Petiver). b) Etiqueta de revisió: *Cistus clusii* Dunal. Nota: segons A. Bolòs (1947: 328) concideix amb el plec de BC-Salvador-1308 “*Helianthemum foliis Rorismarini splendentibus, subtus incanis Inst. rei. herb. 250 / In regno Murciano in*

Hispania et in arenosis Lusitaniae frequens, Martio cum floribus luteis” de Múrcia i Portugal, però la planta de Portugal, si és, com s’indica, de flors grogues, hauria de referir-se a *C. commutatus* Pau.]

452. *Helianthemum* fol. *Rorismarini* utrinque incano *Salvad.*

[**BM-Sloane-1053**: “*Helianthemum rorismarini* folio / utrinque incano nobis / In monte Serrato” (m. Petiver). **BC-Salvador-1314**: a) “*Helianthemum Hispanicum*, *Rorismarini* folio utrinque incano flore albo / In monte Serrato frequens est, an sit descriptum nescio” (m. Joan Salvador) “*Cistus polifolius* L. *Helianthemum polifolium* Pourr.” (m. Pourr). b) Etiqueta de revisió: *Helianthemum appeninum* (L.) Mill.]

453. *Geranium* *Pyrenaicum*, fol. cineraceis, rad. crassâ, magno / flore variegato, *El. Bot.* 233. Ray *Vol.* 3. p. 515.46.

[**BM-Sloane-217**: “*Geranium Pyrenaicum* / saxatile, foliis cineraceis / radice crassissima flore / variegato Inst.” (m. Petiver). Segons A. Bolòs (1947: 328) correspon al plec BC-Salvador-1480 (tipus citat a l’apartat 3.6.3.) “*Geranium Hispanicum*, magnâ radice, *Cicutae* folio crassiori / *Schol. Bot.* / In monte Serrato juxta St. Antonio, et S<sup>a</sup> Catharina” (m. Joan Salvador) “*Geranium rupestre* Pourr.” (m. Pourret), però aquest plec no coincideix exactament amb la descripció pre-linneana de la publicació. Aquest plec correspondria a *Erodium rupestre* (Pourr. ex Cav.) O. Bolòs & Vigo, però el plec de l’herbari Sloane no es pot determinar, està en molt mal estat.]

454. *Coronilla* minima, EB. 510. *Inst.* 650. Ray. 925. I. / *Lotus enneaphyllos* *Dalech.* Lugd. 510. f. CB. 349.4.

[**BM-Sloane-260**: a) “*Coronilla minima* Inst.” (m. Petiver). Segons A. Bolòs (1947: 328) coincideix amb BC-Salvador-4014! “*Coronilla minima* Inst. rei. herbar. 650 / In regno Aragoniae frequens” (m. Joan Salvador), però aquest plec és de l’Aragó. b) Etiqueta de revisió: *Coronilla minima* L.]

## ANNEX 7. Relació de plec testimoni de nous tàxons de Montserrat proposats per Joan Salvador no publicats a la “Petiveriana seu Naturae Collectanea II”

- 1 **BC-Salvador-634:** a) “*Polygala major*, foliis inferioribus, latioribus, et subrotundis, flore caeruleo / In monte Serrato frequens juxta Sacellum S<sup>a</sup> Michaelis, an sit descriptum pascia” (m. Joan Salvador) “*Polygala amara* L.” (m. Pourret). b) Etiqueta de revisió: *Polygala calcarea* F. W. Schultz.
- 2 **BC-Salvador-3688:** a) “*Thymelaea Hispanica* Linifo- / lia minori, subhirsuto, et car- / noso. / *Thymelaea* foliis chamaeleae mi / noribus subhirsutus CB. Pin. / Sanamunda 1. Clus. Hist. 88 / *Thymelaea* species Myconi Lug. / In radicibus montis serrati, et / juxta Esparaguera frequens vulgo / Bufalaga vocatur” (m. Joan Salvador) “*Passerina tomentosa* Pourr.” (m. Pourret). b) Etiqueta de revisió: *Thymelaea tinctoria* (Pourret) Endl. Plec tipus de Pourret (veure apartat 3.6.3.).
- 3 **BC-Salvador-926:** a) “*Polium montanum album supinum latifolium* [...] an prioris varietas / In radicibus montis serratis mense Junii florebat” (m. Joan Salvador) “*Teucrium polium* L.” (m. Pourret). b) Etiqueta de revisió: *Teucrium polium* L. subsp. *polium*
- 4 **BC-Salvador-927:** a) “*Polium Hispanicum supinum capitulis et floribus flavescentibus* / *Polium Hispanicum*, supinum flore flavescente / Inst. rei. herb. 207 / In radicibus montis Serrati mense Junii repetitur” (m. Joan Salvador) “*Teucrium polium* L.” (m. Pourret). b) Etiqueta de revisió: *Teucrium polium* L. subsp. *aureum* (Schreber) Acang.
- 5 **BC-Salvador-1938:** a) “*Lychnis*, vel ocimoides repens montanum, foliis minoribus, et angustioribus prioris varietas / In variis locis montis Serrati cum praecedenti frequens est” (m. Joan Salvador). b) Etiqueta de revisió: *Saponaria ocymoides* L.
- 6 **BC-Salvador-2783:** a) “*Hieracium murorum folio pilosissimo maculato* / *Pilosella major* quibusdam, aliis *Pulmonaria* flore luteo / J.B. 2.1033 / In monte Serrato frequens mayo mense cum flore, et montibus St. Hyeronimi” (m. Joan Salvador) “*Hieracium murorum* L.” (m. Pourret). b) Etiqueta de revisió: *Hieracium murorum* L.
- 7 **BC-Salvador-555:** a) “*Antirrhinum majus vulgare folio longiore, ruberrimo flore, [sic] cundo luteo* / In monte Serrato, in variis locis occurrit” (m. Joan Salvador) “*Antirrhinum majus* L.” (m. Pourret). b) Etiqueta de revisió: *Antirrhinum majus* L.
- 8 **BC-Salvador-554:** a) “*Antirrhinum majus alterum, folio longiore, flore ex luteo purpurascente* / In monte Serrato variis in locis frequens” (m. Joan Salvador) “*Antirrhinum majus* L.” (m. Pourret). b) Etiqueta de revisió: *Antirrhinum majus* L. subsp. *majus* var. *pseudomajus* Rouy in

Rouy et Fouc.

**ANNEX 8. Transcripció del “Catálogo de plantas herborizadas en el Reino de Murcia y de Valencia hasta la Sierra de Mariola, de mayo a junio de 1785, por M. Bernades” amb referències a l’herbari Bernades. Arxiu del Real Jardín Botánico de Madrid I, 4, 2, 3.**

Noticia de las plantas que ha observado / dignas de notarse en el Reyno de Murcia / y principio del de Valencia hasta la Sierra / de Mariola, en su herborización de este / año de 85 el Dr. Miguel Bernades Medico / en esta Corte:

Vista y confirmada por los Sres Catedraticos / de Botanica

en 12 Dic. de 1785

Las plantas dexando aparte las vulgares pa- / san de trescientas: entre estas pasan de cinquenta / las nuevas que no trae Linneo; las restantes / nuevamente descubiertas en España, de las que / se han hecho descripciones, (exceptuando muy pocas / algo menos raras), para aumentar la obra de las / plantas de España que tiene entre manos, em- / pezada por su Padre el difunto Catedratico de / Botanica en esta Corte, Dr. Miguel Bernades / y que continua su hijo, el autor de este viage. / Las que son enteramente nuevas, tanto para Linneo // como para todos los autores Botanicos llevan la señal de / una cruz doble; las que no trae Linneo, aunque hagan / mencion de ella de paso algunos autores Botanicos de los pocos / que han escrito de las plantas de España, como por ejemplo / Clusio y Barrelier llevan la señal de una cruz sen- / cilla con su nombre. //

Viage desde Madrid a Aranjuez, Albacete, Tobarra, / Cieza, Murcia, Cartagena, Guardamar por la marina y / lagola a Alicante, a Mariola por Xixona; Elche, Orihuela / Murcia, Jumilla, Tobarra, y por el mismo camino de / Albacete a Madrid: desde primeros de Maio hasta / mediados de Junio de 1785.

Nombres Botánicos

1. Teucrium chamaepythis
2. Teucrium pseudochamaep.
3. Teucrium iva
4. Teucrium campanulatum
5. Teucrium Nisolianum

Nombres vulgares, y / Lugares de las plantas

- Mancha, Tobarra, Murcia  
 Toda la Mancha  
 Cartagena al levante del puerto  
 Campo de Abrahan regno de Murcia  
 Monte del tomillo en Tobarra

- |  |                                     |
|--|-------------------------------------|
| 6. <i>Teucrium capitatum</i>   | Cerros de Aranjuez tob.             |
| 7. <i>Teucrium</i> ---- var. <i>marit.</i>                             | Cartagena                           |
| 8. <i>Teucrium montanum</i>  | Reyno de Murcia                     |
| 9. † <i>Teucrium gnaphalodes</i> Barrel. no.                           | tobarra, vulg. Rubita               |
| 10. † <i>Teucrium polium</i> Sum. Clus. nueva                          | cop. Cartagena                      |
| 11. † <i>Teucrium serratum latifolium</i> Barrel.<br>nueva             | Cartagena                           |
| 12. † <i>Teucrium fol. crispis</i>                                     | Cabero de Sta. Ana en Cartagena     |
| 13. † <i>Teucrium Lavandulaefolium</i> Barrel.                         | Cartagena                           |
| 14. † <i>Teucrium teretifolium</i> (nov. spec.)                        | Alicante, nueva                     |
| 15. <i>Teucrium pumilum</i>  | Salinas de Aranjuez                 |
| 16. <i>Onosma echioides</i>  | Mirraya en la Mancha                |
| 17. <i>Astragalus incanus</i> [registre núm. 156<br>herbari Bernades]  | entre Albacete y Pozo cañada        |
| 18. <i>Astragalus epiglottis</i>                                       | Tobarra                             |
| 19. † <i>Astragalus hypoglottis</i> [núm. 161]                         |                                     |
| 20. <i>Astragalus</i> – <i>glaux</i>                                   |                                     |
| 21. † <i>Astragalus</i> (nov. spec.) <i>villosus</i>                   | Hoya de Sta. Ana term.º de Tobarra  |
| 22. † <i>Tragacantha poterium forte</i> Clus. nov.<br>spec. [núm. 195] |                                     |
| 23. <i>Achillea pubescens</i>  | Villatova, Ocaña                    |
| 24. † <i>Achillea</i> (an nov. sp. vel <i>cretica</i> )                | Campo de Cartagena: vulg. Pinillo   |
| 25. <i>Scorzonera sesedifolia</i>                                      | Monte del Molar de Alicante         |
| 26. <i>Scorzonera laciniata</i> [núm. 491]                             | Reyno de Murcia                     |
| 27. † <i>Scorzonera</i> (nov. spec. <i>glauca</i> ) [núm.<br>488]      | Tobarra                             |
| 28. <i>Scorzonera tingitana</i>  | Alicante y Cartagena                |
| 29. <i>Scorzonera picroides</i>  | Aranjuez                            |
| 30. <i>Linum Narbonense</i>  | Mancha-Villatova y Corral de Almag  |
| 31. <i>Linum tenuifolium flore niveo</i> Barrel                        | Cartagena                           |
| 32. <i>Linum maritimum</i> [núm. 29]                                   | Cartagena                           |
| 33. <i>Linum strictum</i>  | vulgar en toda Murcia               |
| 34. <i>Spartium purgans</i>  | Mancha- Mota del Cuervo             |
| 35. <i>Spartium sphaerocarpon</i>                                      | Venta de la Rambla. Reyno de Murcia |
| 36. † <i>Spartium</i> (nov. spec. <i>florib. capitat.</i> )            | Cabero de Sta Ana en Cartagena      |

- 
- |  |   |
|--|---|
| 37. <i>Spartium patens?</i>                                  | Cartagena                                 |
| 38. <i>Vella annua</i>                                       | copiose en el puerto de Cartagena         |
| 39. <i>Vella pseudocytisus</i>                               | detrás de la casa de la monta en Aranjuez |
| 40. <i>Antirrhinum glaucum</i>                               | corral de almaguer en la Mancha           |
| 41. † <i>Antirrhinum aerugineum</i> Gouan nov. sp.<br>ap. L. | Tobarra                                   |
| 42. <i>Antirrhinum orontium</i>                              | Tobarra                                   |
| 43. <i>Antirrhinum organifolium</i>                          | Tobarra                                   |
| 44. † <i>Antirrhinum serpillifolium</i> Tourn.               | Cerro de la Encarnación, Tobarra          |
| 45. <i>Antirrhinum villosum ?</i>                            | incultos de Tobarra                       |
| 46. <i>Valantia muralis</i>                                  | Cabero de Sta Ana en Cartagena            |
| 47. <i>Valantia hirsuta</i>                                  | Cerros de la Marina de Murcia             |
| 48. <i>Valantia cruciata</i>                                 | Tobarra                                   |
| 49. † <i>Valantia fructu saccharato</i> Tourn.               | Marina                                    |
| 50. <i>Santolina chamaecyparissus</i>                        | Marina y Murcia                           |
| 51. <i>Anacyclus valentinus</i> [núm. 390 ]                  | Reyno de Valencia                         |
| 52. <i>Gnaphalium stoechas</i>                               | Tobarra                                   |
| 53. <i>Gnaphalium orientale ?</i>                            | cerros de Molina reyno de Murcia          |
| 54. <i>Malva mauritana</i>                                   | Tobarra                                   |
| 55. † ? <i>Malva</i> (an nov. sec. vel. <i>sherardiana</i> ) | Tobarra                                   |
| 56. <i>Malva tournefortiana</i>                              | Cerros de Aranjuez                        |
| 57. † <i>Lavatera Maritima</i> Gouan                         | Marina de Cartagena                       |
| 58. <i>Lavatera Lusitanica</i>                               | Reyno de Murcia y Valencia                |
| 59. <i>Lavatera triloba</i>                                  | cerro de Sn Miguel en Orihuela            |
| 60. <i>Cynoglossum cherifol.</i> var. Col.                   | Tobarra                                   |



- |   |  |
|---|--|
| 61. <i>Cynosurus lima</i>   | Tobarra                                      |
| 62. <i>Campanuda dichotoma</i> [núm. 540]                         | cerros de Tobarra                            |
| 63. <i>Sedum acre</i>   |  |
| 64. <i>Illecebrum capitatum</i>                                   | Tabarra                                      |
| 65. <i>Illecebrum suffruticosum</i> [núm. 437]                    | Cerros de Tobarra, vulg. hierva de la sangre |
| 66. <i>Illecebrum alsinefolium</i> ? Linn. et Reich.              | Tobarra                                      |
| 67. <i>Biscutella coronopifolia</i>                               | Tobarra                                      |
| 68. <i>Biscutella apula</i>                                       |  |
| 69. <i>Biscutella laevigata</i>                                   |  |
| 70. <i>Biscutella auriculata</i>                                  |  |
| 71. <i>Biscutella sempervirens</i>                                | Campo de Cartagena                           |
| 72. † <i>Biscutella</i> (nov. sec. fol. ligulat.)                 | Alcoi y Mariola                              |
| 73. <i>Thlaspi alpestre</i> L.                                    | Ombria de aven[...] en Tobarra               |
| 74. <i>Sideritis hirsuta</i>                                      | vulgar en la Mancha y Murcia                 |
| 75. <i>Sideritis romana</i>                                       | Nra. Sra. de Fuensanta en Murcia             |
| 76. <i>Sideritis montana</i>                                      | Guela de Sta Ana – Jumilla                   |
| 77. † <i>Sideritis</i> (nov. spec. spinosa)                       | Ombria de aveni[...] en Tobarra              |
| 78. † <i>Iberis</i> (nov. spec. fol. pinnatifid. dentatis)        | ibid en Tobarra                              |
| 79. <i>Iberis</i> (an Gibraltarica) vel pot [sic]<br>rotundifolia | Mariola                                      |
| 80. <i>Iberis pinnata</i>   | Reyno de Murcia                              |
| 81. † <i>Iberis</i> ----- (nov. spec ?)                           | ib.  |
| 82. <i>Convolvulus argenteus</i> umbel. sup. Tourn.               | Cartagena, Jumilla, Tobarra                  |
| 83. <i>Convolvulus argenteus</i> , umbell. erect.<br>Tourn.       |  |

84. <i>Convolvulus althaeoides</i> [núm. 625]	Tobarra
85. <i>Convolvulus althaeoides</i> erect. et uniflor. cal. foliaceo	Tobarra
86. <i>Trifolium stellatum</i>	peñas del puerto de Cartagena
87. <i>Trifolium cherleri</i>	
88. <i>Trifolium lupulinum</i>	Mariola
89. <i>Trifolium resupinatum</i>	Murcia
90. <i>Trifolium</i> (an nov. spec. rotundifol.)	Huerta de Murcia
91. <i>Achillea ageratum</i>	Campo de Cartagena, Orihuela, Elche
92. <i>Lavandula mutifida</i>	cerro de Sn Miguel en Orihuela
93. <i>Lavandula dentata</i>	cabero de Sta Ana en Cartagena
94. <i>Lavandula stoechas</i>	vulgar
95. † <i>Pimpinella</i> – nov. spec. –	Reyno de Valencia
96. <i>Anthemis valentina</i>	Reyno de Murcia y Murcia
97. <i>Anthemis repanda</i> ?	Alcoi alpe de Mariola
98. <i>Anthemis</i>	Mariola
99. <i>Stachys hirta</i>	Huerta de Murcia
100. <i>Galium purpureum</i>	
101. † <i>Galium</i> (nov. spec, filiforme)	Detras del monte de las Galeras Carta.
102. <i>Sonchus maritimus</i>	Huerta de Murcia
103. <i>Sonchus spinosus</i>	[...]
104. † <i>Sonchus</i> (nov. spec.?)	Tobarra
105. <i>Leontodon hirtum</i>	Murcia
106. <i>Leontodon hispidum</i> [núm. 486]	Cerros de Tobarra
107. <i>Leontodon</i> (calyces lacin. carinatus)	Tobarra en los incultos
<i>Thymus acinos</i>	Tobarra
108. <i>Thymus cephalotos</i>	Molina de Murcia
109. <i>Thymus villosus</i>	Venta a Romanem Murcia y Xixona.
110. <i>Thymus tragoriganum</i> L. ed. Reich.	Tobarra
111. <i>Thymus</i> ma [.....]	Mancha.
112. <i>Thymus serpill.</i> var. <i>odoratissima</i>	Monte del Tomillo. Tobarra.
113. <i>Gentiana maritima</i>	Marina de Alicante a Cartagena

- 
- |      |  |                                      |
|------|--|--------------------------------------|
| 114. | † Ononis maritima latifolia Barrel.        | Guardamar, Âlagola                   |
| 115. | Ononis variegata? Linn.                    | Cartagena                            |
| 116. | Ononis viscosa [núm. 103]                  | Murcia                               |
| 117. | Ononis pubescens? Gouan                    | Cartagena                            |
| 118. | † Ononis cicer montanum Barrel             | Cieza, y Xixona – Alicante           |
| 119. | Statice ferulacea? Linn                    | cerros de Molina en Murcia           |
| 120. | Statice cordata                            | Reyno de Murcia                      |
| 121. | † Statice plantaginis folio Tourn.         | Tobarra - nov. spec.                 |
| 122. | ≠ Statice – (nov. spec.)                   | Tobarra                              |
| 123. | Centaurea sonchifolia                      | Malacon de Murcia                    |
| 124. | Centaurea seridis                          | Huerta de Murcia                     |
| 125. | Centaurea salmantica                       | Vulgar                               |
| 126. | Centaurea collina                          | Cerros de Cartagena                  |
| 127. | Centaurea rupestris                        |                                      |
| 128. | Centaurea eriophora                        |                                      |
| 129. | Centaurea pullata                          | huerta de Murcia                     |
| 130. | Centaurea erucifolia                       | Cartagena Monte de Xixona            |
| 131. | Centaurea sinardi                          | Cartagena                            |
| 132. | Centaurea linifolia ? Gouan                | Tobarra                              |
| 133. | Centaurea aspera                           | toda Murcia                          |
| 134. | † Centaurea globulariae folio Barrel.      | Tobarra                              |
| 135. | † Centaurea (jacea pumila purpurea Barrel) | Tobarra                              |
| 136. | Xeranthemum annuum                         | en los incultos y montes de Murc.    |
| 137. | Micropus erectus                           | Tobarra                              |
| 138. | Micropus supinus                           | Cartagena en los cerros              |
| 139. | Inula montana                              | Tobarra camino de la hoya de Sta Ana |
| 140. | Lithospermum fruticosum                    | vulgar en toda Murcia                |
| 141. | ≠ Lycopsis supina (nova spec.)             | Miraya en la Mancha                  |

- 
- |      |   |  |
|------|---|--|
| 142. | <i>Echium</i> (Barrel spathul. fol.)                        | Cartagena en Sta Lucia                 |
| 143. | <i>Alyssum alimifolium</i> - vel. <i>maritimum</i>          | Tobarra                                |
| 144. | <i>Hernaria hirsuta</i>                                     | ib.                                    |
| 145. | <i>Herniaria fruticosa</i>                                  | ib.                                    |
| 146. |   |  |
| 147. | <i>Herniaria lenticulata</i> ? quo <i>illecebrum</i>        | ombra de avenu[...] Tobarra            |
| 148. | ⊕ Planta ignota facie sedi                                  | Montes de Tobarra                      |
| 149. | <i>Aizoon Hispanicum</i> (vulgo salado blanco)              | cerca de Tobarra                       |
| 150. | <i>Mesembryanthemum nodiflorum</i> ?                        | Alicante                               |
| 151. | <i>Mesembryanthemum crystallinum</i>                        | margenes de los campos de Alicante     |
| 152. | ⊕ <i>Plantago columnae</i> Gouan                            | peñas del cerro de levante de alicante |
| 153. | <i>Plantago Lusitanica</i>                                  | Cartagena y Tobarra                    |
| 154. | <i>Plantago latifol. incana erupe Victoriae</i> tourn.      | Tobarra                                |
| 155. | <i>Plantago albicans</i>                                    | vulgar en toda Murcia                  |
| 156. | <i>Convolvulus cantabrica</i> [núm. 614]                    | Tobarra en la Hoya de Sta Ana          |
| 157. | <i>Coronilla glauca</i>                                     | Monte del Tomillo, en Tobarra          |
| 158. | ⊕ <i>Coronilla (cytisoides) an nov. spec.</i>               | Cartagena                              |
| 159. | <i>Lotus hirsutus</i>                                       | Monte camino de Mariola                |
| 160. | <i>Lotus maritimus</i>                                      | Cartagena                              |
| 161. | <i>Lotus rectus</i> [núm. 148]                              | Reyno de Valencia                      |
| 162. | <i>Lotus creticus</i> [núm. 150]                            | Cartagena                              |
| 163. | ⊕ <i>Lotus Dorycnoides</i> ( <i>Dorycn. congener</i> Clus.) | Marina entre alic y Cartagena          |
| 164. | <i>Dictamnus fraxinella</i>                                 | Tobarra – vulgo Tarraguilla            |
| 165. | <i>Anthyllis tetraphylla</i> L.                             | Cartagena                              |
| 166. | <i>Anthyllis cytisoides</i>                                 | Rº de Murcia y Valencia – Xixona       |
| 167. | <i>Anthyllis erinacea</i>                                   | Carragueta [sic] monte cam. de Mariola |
| 168. | ⊕ <i>Anthyllis fol. lanceol. calyce n lanat.</i> nov. spec. | monte del tomº Tobarra                 |
| 169. | ⊕ <i>Anthyllis fruticosa</i> nov. spec.                     | Tobarra, camº de Xumilla               |
| 170. | <i>Anthyllis Gerardi</i> Linn. edit Reich.                  | Monte del tomillo en Tobarra           |
| 171. | <i>Fumaria lutea</i>  | Cartagena                              |
| 172. | <i>Fumaria capnoides</i>                                    | Tobarra                                |

173.	<i>Caucalis platyphylla</i>	Alicante
174.	<i>Caucalis nodosa</i> (tordyl. Linn.)	
175.	<i>Caucalis leptophylla</i>	Murcia
176.	<i>Caucalis Daucooides</i>	Cartagena
177.	<i>Caucalis latifolia</i>	Hoya de Sta. Ana en tobarra
178.	<i>Orchis globosa</i> [núm. 723]	Ombria del Madroño en tobarra
179.	<i>Ophrys insectifera</i> – var. <i>ornitis</i>	Pastos de tobarra
180.	<i>Serapias</i> – <i>Helleborine</i> – var. <i>latifol.</i>	Mariola
181.	† <i>Scorzonera pinifolia</i> Gouan	Cartagena, e incultos de tobarra
182.	<i>Hypecoum pendulum</i> et	Arenales y campos de tobarra
183.	<i>Hypecoum erectum</i>	
184.	≠ <i>Hedysarum</i> – nova species (onobrychioides)	Camino de Alicante
185.	≠ <i>Hedysarum (alopecurooides)</i> nov. spec.	a Xixona en la rambla
186.	<i>Cytisus argenteus</i> L. [núm. 84]	Cartagena y Tobarra
187.	<i>Cytisus – anpatens</i> L. ed. Reich	Marina de Cartagena
188.	<i>Bupleurum odontites</i>	Monte del tomillo en tobarra
189.	<i>Bupleurum frutescens</i>	Entrada del Reyno de Valencia
190.	<i>Bupleurum spinosum</i> Gouan [núm. 311]	
191.	<i>Globularia vulgaris</i> , var. <i>fol. spinulosis</i>	Mariola
192.	<i>Globularia Alypum</i>	Reyno de Valencia
193.	<i>Chrysanthemum Coronarium</i>	Cartagena
194.	<i>Chrysanthemum Monspelienense?</i>	Cerros de Orihuela
195.	† <i>Chrysanthemum an</i> nov. spec.	Mariola
196.	<i>Euphorbia serrata</i>	Mancha
197.	<i>Euphorbia exigua</i>	Reyno de Murcia
198.	<i>Euphorbia epithymioides</i>	Tobarra
199.	<i>Euphorbia characias?</i>	Marina de Murcia
200.	<i>Daphne Thymelaea?</i>	entre Cartag. y Alicante
201.	<i>Orobanche cernua</i>	huerta de Alicante comº de Xixona
202.	<i>Coris maritima</i>	Costa de Alicante y Cartagena
203.	<i>Digitalis obscura</i>	Monte de Mariola
204.	<i>Cistus Libanotis</i>	tobarra comun
205.	<i>Cistus halimifolius</i>	ib.
206.	<i>Cistus Thymifolius</i>	ib.

207. *Cistus laevipes* L. et. Reich. Alicante
208. *Cistus salicifolius* Cartagena
209. † *Cistus* – nov. spec.? entre Cartagena y Alicante, la Marina
210. *Cistus gutatus*
211. *Cistus marifolius*
212. † *Cistus* – nov. spec. – *incanus* Alicante
213. *Cistus umbellatus* Cartagena
214. † *Cistus* – nov. spec. Cartagena
215. *Crucianella maritima* Marina de Alicante y Guardamar
216. *Asperula cynanchica* Cartagena
217. *Crucianella patula* Tobarra
218. *Allium roseum*? Carrasqueta Monte de Xixona
219. *Allium nigrum* Alicante
220. *Gladiolus communis* Carrasqueta monte de Xixona
221. *Chrysanthemum Myconi* Alcoi alpe de Mariola
222. *Anacyclus valentinus* Orihuela, Cartagena
223. *Myosotis scorpioides* var. *palustris* Mariola
224. † *Saxifraga* an nova species Mariola
225. *Thlaspi hirtum* Mariola
226. *Scrophularia peregrina*? entre Alcoi y Mariola
227. *Frankenia hirsuta* Campo de Cartagena
228. *Frankenia pulverulenta* ib.
229. † *Frankenia* (nov. spec.) *polygonoides* Campo de Cartagena
- Barrel
230. *Carduus nutans* Huerta de Orihuela y Murcia
231. *Carduus flavescens* Monte del Molar de Alicante
232. *Carduus syriacus* Cartagena
233. † *Carduus* (nov. spec.) Cabero de Sta Ana en Cartagena
234. *Rhinanthus Trixago* puerto, monte y campo de Cartag.<sup>a</sup>
235. *Fagonia Cretica* ultimo cabero de Cartagena
236. *Echinops strigosus*, vulgo hierva campo de Cartag.<sup>a</sup>
- Yesquera
237. *Salicornia fruticosa* Cartagena
238. *Salsola soda* Marina de Guardamar, camino a la gola
239. *Lapsana communis* Aranjuez

240.	<i>Lapsana Rhagadiolus</i>	Cartagena
241.	<i>Lapsana zacintha</i> [núm. 474]	[...] en Murcia
242.	<i>Lapsana stellata</i> [num. 472]	Tobarra
243.	<i>Lapsana (pusilla)</i> an nov. spec.	Tobarra
244.	<i>Ziziphora Hispanica</i>	Tobarra
245.	<i>Queria Hispanica</i>	Tobarra
246.	<i>Ruta linifolia</i>	Cabero de Sta Ana en Cartagena
247.	<i>Ruta sylvestris</i>	Monte de las galeras en Cartag <sup>a</sup>
248.	<i>Cnicus ferox</i>	Cerros de Cartagena
249.	<i>Phalaris ovata</i>	ib.
250.	<i>Polycarpon tetraphyllon</i>	Tobarra
251.	<i>Salsola fruticosa</i>	Cartagena - venta de la rambla
252.	<i>Passerina hirsuta</i> vulg. Bolaga	toda Murcia
253.	<i>Nerium oleander</i> vulg. valadre [sic] [núm. 589]	en las ramblas de Murcia y Valencia
254.	† <i>Cotyledon radice tuberosa</i> (an nov. spec.)	cabero de Sta Ana en Cartag <sup>a</sup>
255.	<i>Asparagus horridus</i>	ibid.
256.	<i>Bupthalmum maritimum</i>	Cartagena
257.	<i>Bupthalmum spinosum</i>	Puerto de Cartag. <sup>a</sup> camino de Murcia
258.	<i>Lagurus ovatus</i>	Cartagena – Alicante
259.	<i>Cheiranthus sinuatus</i>	Cartagena
260.	<i>Cheiranthus tricuspidatus</i>	marina entre Cartag. <sup>a</sup> y Alicante
261.	<i>Bunias cakile</i>	a orilla del puerto de Cartagena y la gola
262.	<i>Lythrum virgatum</i>	huerta de Murcia
263.	<i>Senecio linifolius</i>	venta de la rambal, Cartagena
264.	<i>Clypeola maritima</i>	Cartag., Tobarra, Alicante
265.	<i>Hyosciamus aureus</i>	Ciera [sic] y Marina de Alicante
266.	† <i>Chenopodium floribus glomeratus</i> (nov. spec.)	Cartagena
267.	<i>Conyza saxatilis</i>	Cartagena y Tobarra
268.	<i>Conyza rupestris</i>	
269.	<i>Astragalus monelli</i>	detras del monte [...] – Cartag <sup>a</sup>
270.	<i>Nigella Damascena</i>	ibidem.
271.	<i>Aristolochia Baetica?</i>	Cartagena

272.	<i>Clematis cirrhosa?</i>	Cartagena
273.	<i>Ammi majus</i>	Cartagena
274.	<i>Ammi minus</i>	Cartagena
275.	<i>Sison amm. vel nov. spec. [núm. 328]</i>	Cabero de Sta Ana en Cartag. <sup>a</sup>
276.	<i>Marrubium pseudodictamnus</i>	ibid.
277.	<i>Marrubium crispum? vel acetabulosum</i>	en toda Murcia
278.	<i>Marrubium hispanicum</i>	Cartagena
279.	<i>Marrubium Alysson</i>	Tobarra
280.	† <i>Marrubium nov. spec.</i>	Cartagena
281.	<i>Scorpiurus muricatus</i>	Mariola
282.	<i>Scorpiurus sulcatus</i>	Cartagena
283.	<i>Mercurialis ambigua?</i>	Cartagena
	Trifolium	
284.	<i>Melilotus officin.</i>	
285.	<i>Melilotus indica [núm. 136]</i>	
286.	<i>Phlomis fruticosa?</i>	monte del tomillo en tobarra
287.	<i>Phlomis lychnitis</i>	cerros de Cartagena
288.	<i>Arenaria maritima, var. rub</i>	ibid.
289.	<i>Calendula arvensis</i>	ibid.
290.	<i>Filago pyramidata</i>	ibid.
291.	<i>Geranium pusillum</i>	
292.	<i>Ornithopus scorpioides</i>	Cartagena
293.	<i>Psoralea palaestina?</i>	
294.	<i>Reseda mediterranea?</i>	
295.	<i>Trifolium angustifolium [núm. 133]</i>	
296.	<i>Statice foliis ovatis</i>	Tobarra
297.	<i>Umbellifera ignota</i>	Cartagena
298.	<i>Delphinium peregrinum</i>	
299.	<i>Arabis thaliana</i>	
300.	<i>Turritis hirsuta</i>	
301.	<i>Cerastium repens?</i>	
302.	<i>Cerastium strictum?</i>	Cartagena
303.	<i>Silene armeria</i>	
304.	<i>Inula chrytmoides</i>	Marina de Valencia
305.	<i>Lysimachia linum stellatum</i>	Monte del tomillo en Tobarra



306. *Brassica arvensis* (fabariae fol. Boccon.)      tobarra, vulg. collejon
307. *Reseda phyteuma*      Cartagena
308. † *Centaurea ignota* (nov. spec.)      Cartagena
309. † *Antirrhinum* (nov. spec.)      Cartagena
310. † *Teucrium* (nov. spec.)      Cartagena  
rorismarinifoliis

## ANNEX 9. Relació de plec tipus de l'herbari Ruiz & Pavón conservats a l'Institut Botànic de Barcelona

- Abatia parviflora* Ruiz & Pav., Syst. veg. fl. peruv. chil.: 136 (1798)  
BC-Ruiz & Pav.-257:  
a) “Abatia parviflora” (m. Pavón)  
b) Etiqueta de revisió: *Abatia parviflora* Ruiz & Pav. (m. Sleumer) [1/1941]
- Abatia rugosa* Ruiz & Pav., Syst. veg. fl. peruv. chil.: 136 (1798)  
BC-Ruiz & Pav.-264:  
a) “Abatia rugosa. Pillao” (m. Pavón) [Pillao (Perú)]  
b) Etiqueta de revisió: *Abatia rugosa* Ruiz & Pav. (m. Sleumer) [1/1941]
- Acaena cylindristachya* Ruiz & Pav., Fl. peruv.: 1: 68 (1798)  
BC-Ruiz & Pav.-585:  
a) “Acaena cylindristachya. Tarmae” (m. Pavón) “Habitat in collibus frigidis Tarmae provinciae ad rondos vicum et Prope Chacllia.” (m. Colmeiro) [Tarma (Perú)]
- Acaena ovalifolia* Ruiz & Pav., Fl. peruv.: 1: 67 (1798)  
BC-Ruiz & Pav.-582:  
a) “Acaena ovalifolia. Pillao” (m. Pavón) “Habitat in Peruviae locis humbrosis et humidids prope Pillao, Mobamba, Palea et Huasahuasi” (m. Colmeiro) [Pillao (Perú)]
- Achras cainito* Ruiz & Pav., Fl. peruv. 3: 18 (1802)  
BC-Ruiz & Pav.-583:  
a) “Achras cainito. Pozuzo, Chinchao” (m. Pavón) “Habitat in Andium montibus imis calidis et cultis ad Pozuzo et Chinchao praedia. Vernacule caimito, et fructus caimitos nuncupantur” (m. Colmeiro) [Puzuzo, Chinchao (Perú)]  
b) Etiqueta de revisió: *Pouteria cainito* (Ruiz & Pav.) Radlk. (m. Krause)
- Achras lucuma* Ruiz & Pav., Fl. peruv. 3: 17 (1802)  
BC-Ruiz & Pav.-692:  
a) “Achras lucuma” (m. Pavón) “Habitat copiose in Peruviae hortis locis imis calidis, et in regni Chilensis quibusdam provinciis maritimis. vernacule Lucumo, et fructus Lucumas apellantur” (m. Colmeiro)
- Achras lucuma* Ruiz & Pav., Fl. peruv. 3: 17 (1802)  
BC-Ruiz & Pav.-693:  
a) “Achras lucuma. Peru” (m. Pavón) [Perú]
- Achras nitida* Sessé & Moç., Fl. Mexic. ed. 2: 85 (1894)  
BC-Ruiz & Pav.-59:  
a) “Achras nitida. cubanis Acana.” (m. Sessé) [Cuba]  
b) Etiqueta de revisió: *Achras sapata* L. (m. Krause)
- Achyranthes conferta* Ruiz ex Seub., Mart. Fl. Bras. v. I. 223  
BC-Ruiz & Pav.-618:  
a) “Achyranthes conferta. Peru” (m. Pavón) [Perú]  
b) Etiqueta de revisió: *Guillerminea illecebroides* Humb., Bonpl. & Kunth (m. Burret)
- Achyranthes obovata* Pav. ex Moç., Prodr. (DC.) 13 (1): 359 (1849)  
BC-Ruiz & Pav.-617:  
a) “Achyranthes obovata 1789 Peru” (m. Pavón) [Perú]  
b) Etiqueta de revisió: *Alternanthera arlyrantha* R. Br. (m. Burret)
- Achyranthes pilosa* Pav. ex Moç., Prodr. (DC.) 13 (2): 352 (1849)  
BC-Ruiz & Pav.-673:  
a) “Achyranthes pilosa. Peru” (m. Pavón) [Perú]
- Acosta aculeata* Ruiz & Pav., Fl. peruv.: 1: 5 (1798)  
BC-Ruiz & Pav.-503:

- a) “Acosta aculeata. Chinchao, Machaynio, Macora” (m. Pavón) “Habitat in nemoribus ad Chinchao et Machaynio et Macora” (m. Colmeiro) [Chinchao, Machainio, Macora (Perú)]
- b) Etiqueta de revisió: *Moutabea aculeata* Poepp. & Endl. (m. desconegut)
- Actinophyllum acuminatum*** Pav., Mem. Acad. Med. Madr. 1: 196 (1797)  
BC-Ruiz & Pav.-353:
- a) “Actinophyllum acuminatum. Muña” (m. Pavón) “Habitat in Peruviae nemoribus Muña” (m. Colmeiro) [Muña (Perú)]
- b) Etiqueta de revisió: *Actinophyllum acuminatum* Ruiz & Pav. (m. Harms)
- Actinophyllum angulatum*** Pav., Mem. Acad. Med. Madr. 1: 194 (1797)  
BC-Ruiz & Pav.-354:
- a) “Actinophyllum angulatum. Muña, Chaclla et Pillao” (m. Pavón) “Habitat in Peruviae collibus nemorosis frigidis Muña, Chaclla et Pillao” (m. Colmeiro) [Muña, Chaclla, Pillao (Perú)]
- b) Etiqueta de revisió: *Actinophyllum angulatum* Ruiz & Pav. (m. Harms)
- Actinophyllum conicum*** Pav., Mem. Acad. Med. Madr. 1: 195 (1797)  
BC-Ruiz & Pav.-355:
- a) “Actinophyllum conicum. Pillao, Yscutunara, Chacahuasi” (m. Pavón) “Habitat in Peruviae nemoribus, Pillao ad Yscutunara et Chacahuasi” (m. Colmeiro) [Pillao, Yscutunam, Chacahuasi (Perú)]
- b) Etiqueta de revisió: *Actinophyllum conicum* Ruiz & Pav. (m. Harms)
- Actinophyllum pedicellatum*** Pav., Mem. Acad. Med. Madr. 1: 195 (1797)  
BC-Ruiz & Pav.-269:
- a) “Actinophyllum pedicellatum” (m. Pavón) “Habitat in Peruvia nemoribus ad Muña tractus” (m. Colmeiro)
- b) Etiqueta de revisió: *Actinophyllum pedicellatum* Ruiz & Pav. (m. Llerd) [2/1/1941]
- Actinophyllum pentandrum*** Pav., Mem. Acad. Med. Madr. 1: 197 (1797)  
BC-Ruiz & Pav.-624:
- a) “Actinophyllum pentandrum. Chincho, Cuchero” (m. Pavón) “Habitat in Peruviae nemoribus versus Chinchao et Cuchero vicos” (m. Colmeiro) [Chinchao, Cuchero (Perú)]
- b) Etiqueta de revisió: *Actinophyllum pentandrum* (m. Harms)
- Aegiphila multiflora*** Ruiz & Pav., Fl. peruv.: 1: 50 (1798)  
BC-Ruiz & Pav.-130:
- a) “Aegiphila multiflora” (m. Ruiz) “Habitat in circumvicinia Chaeltias Huasahuasi et Pillao. Vernacule Utcus” (m. Colmeiro)
- b) Etiqueta de revisió: *Aegiphila multiflora* Ruiz & Pav. (m. Llerd)
- Alchemilla tripartita*** Ruiz & Pav., Fl. peruv.: 1: 68 (1798)  
BC-Ruiz & Pav.-530:
- a) “Alchemilla tripartita. Peru” (m. Pavón) “Habitat in montibus frigidis et scaturiginibus Pillao et Tarmae ad Huassahuassi Arcem.” (m. Colmeiro) [Perú]
- Aldea pinnata*** Ruiz & Pav., Fl. peruv.: 2: 8 (1799)  
BC-Ruiz & Pav.-215:
- a) “Aldea pinnata” (m. Ruiz) “Habitat in arenosis Conceptionis Chile et in Peruvia ad Cheuchisus Provinciae Caxatanubo vicu. Vernacule Chile Champa” (m. Colmeiro)
- b) Etiqueta de revisió: *Phacelia magellanica* (Lam.) Cav. f. *pinnata* Brand (m. Llerd) [2/1/1941]
- Alstroemeria bracteata*** Ruiz & Pav., Fl. peruv. 3: 61 (1802)  
BC-Ruiz & Pav.-598:
- a) “Alstroemeria bracteata” (m. Pavón)
- b) Etiqueta de revisió: *Bomarea bracteata* Ruiz & Pav. (m. Krause) [1/1/1931]
- Alstroemeria coccinea*** Ruiz & Pav., Fl. peruv. 3: 62 (1802)  
BC-Ruiz & Pav.-580:
- a) “Alstroemeria coccinea. Huasahuasi” (m. Pavón) “Habitat in Peruviae andium nemoribus ad Huasahuasi locis umbrosis” (m. Colmeiro) [Huasahuasi (Perú)]

- b) Etiqueta de revisió: *Bomarea coccinea* (Ruiz & Pav.) Baker (m. Krause) [1/1/1931]  
***Alstroemeria distichifolia*** Ruiz & Pav., Fl. peruv. 3: 60 (1802)  
 BC-Ruiz & Pav.-594:  
 a) “*Alstroemeria distichifolia*” (m. Pavón)  
 b) Etiqueta de revisió: *Bomarea dissitifolia* (Ruiz & Pav.) Baker (m. Krause) [1/1/1931]
- Alstroemeria fimbriata*** Ruiz & Pav., Fl. peruv. 3: 63 (1802)  
 BC-Ruiz & Pav.-595:  
 a) “*Alstroemeria fimbriata* 1787 Pillao” (m. Ruiz) “Habitat in Peruviae andium nemoribus ad Pozuzo.” (m. Colmeiro) [Pillao (Perú)]  
 b) Etiqueta de revisió: *Bomarea fimbriata* (Ruiz & Pav.) Herb. (m. Krause) [1/1931]
- Alstroemeria formosissima*** Ruiz & Pav., Fl. peruv. 3: 64 (1802)  
 BC-Ruiz & Pav.-540:  
 a) “*Alstroemeria formosissima*. Muña” (m. Ruiz) “Habitat in Peruvia andium nemoribus ad Muña” (m. Colmeiro) [Muña (Perú)]  
 b) Etiqueta de revisió: *Bomarea formosissima* (Ruiz & Pav.) Griseb. (m. Krause) [1/1931]
- Alstroemeria lineatiflora*** Ruiz & Pav., Fl. peruv. 3: 60 (1802)  
 BC-Ruiz & Pav.-537:  
 a) “*Alstroemeria lineatiflora*” (m. Pavón) “Habitat in Peruviae collibus ad Pongo provintia Camena vicum” (m. Colmeiro)  
 b) Etiqueta de revisió: *Alstroemaria lineatiflora* Ruiz & Pav. (m. Krause) [1/1931]
- Alstroemeria macrocarpa*** Ruiz & Pav., Fl. peruv. 3: 63 (1802)  
 BC-Ruiz & Pav.-597:  
 a) “*Alstroemeria macrocarpa*. Macora. Pillao” (m. Pavón) “Habitat in Peruviae andium nemoribus ad Pillao” (m. Colmeiro) [Macora, Pillao (Perú)]  
 b) Etiqueta de revisió: *Bomarea macrocarpa* (Ruiz & Pav.) Baker (m. Krause) [1/1931]
- Alstroemeria purpurea*** Ruiz & Pav., Fl. peruv. 3: 63 (1802)  
 BC-Ruiz & Pav.-593:  
 a) “*Alstroemeria purpurea* 1787 Pillao” (m. Ruiz) “Habitat in Peruviae andinum nemoribus versus Pillao vicum” (m. Colmeiro) [Pillao (Perú)]  
 b) Etiqueta de revisió: *Bomarea purpurea* (Ruiz & Pav.) Herb. (m. Krause) [1/1931]
- Alstroemeria rosea*** Ruiz & Pav., Fl. peruv. 3: 61 (1802)  
 BC-Ruiz & Pav.-596:  
 a) “*Alstroemeria rosea*. Huasahuasi” (m. Ruiz) “Habitat in Peruviae andium nemoribus ad Huasahuasi” (m. Colmeiro) [Huasahuasi (Perú)]  
 b) Etiqueta de revisió: *Bomarea rosea* (Ruiz & Pav.) Baker(m. Krause) [1/1931]
- Alstroemeria secundifolia*** Ruiz & Pav., Fl. peruv. 3: 60 (1802)  
 BC-Ruiz & Pav.-579:  
 a) “*Alstroemeria secundifolia*” (m. Ruiz) “Habitat in Peruviae andinum nemoribus in Muña montibus altis, frigidis et humidis.” (m. Colmeiro)  
 b) Etiqueta de revisió: *Bomarea secundifolia* (Ruiz & Pav.) Baker (m. Krause) [1/1931]
- Alstroemeria setacea*** Ruiz & Pav., Fl. peruv. 3: 62 (1802)  
 BC-Ruiz & Pav.-581:  
 a) “*Alstroemeria setacea* 1787 Pillao” (m. Pavón) “Habitat in Peruviae andinum nemoribus ad Pillao” (m. Colmeiro) [Pillao (Perú)]  
 b) Etiqueta de revisió: *Bomarea setacea* (Ruiz & Pav.) Herb. (m. Krause) [1/1931]
- Alvarezia disticha*** Pav. ex Nees, Prodr. (DC.) 11: 246 (1847)  
 BC-Ruiz & Pav.-319:  
 a) “*Alvarezia disticha*. Peru. Pozuzu.” (m. Pavón) [Puzuzo (Perú)]  
 b) Etiqueta de revisió: *Lophostachys conferta* Rusby(m. Milkoran)
- Alzatea verticillata*** Ruiz & Pav., Fl. peruv. 3: 20 (1802)  
 BC-Ruiz & Pav.-346:

- a) “*Alzatea verticillata*. Chinchao. Peru.” (m. Pavón) “Habitat in Perubiae nemoribus ad Chinchao praeruptum prope mesapata praedium” (m. Colmeiro) [Chinchao (Perú)]
- b) Etiqueta de revisió: *Alzatea verticillata* Ruiz & Pav. (m. Loesener)
- Annona conica*** Ruiz & Pav. ex Alvarez Lopez, An. Inst. Bot. A. J. Cavan. 17 (1): 431 (1959)  
BC-Ruiz & Pav.-107:
- a) “*Annona conica*” (m. Pavón)
- b) Etiqueta de revisió: *Raimonda quindinensis* Saff var. *latifolia* R. E. Fries (m. Diels)
- Annona microcarpa*** Ruiz & Pav. ex Alvarez Lopez, An. Inst. Bot. A. J. Cavan. 17 (1): 429 (1959)  
BC-Ruiz & Pav.-576:
- a) “*Annona microcarpa*. Peru” (m. Pavón) [Perú]
- b) Etiqueta de revisió: *Rollinia microcarpa* (Ruiz & Pav.) Don(m. Diels)
- Annona pteropetala*** Ruiz & Pav. ex R. E. Fr., Acta Hort. Berg. 12: 187 (1934), in syn.  
BC-Ruiz & Pav.-543:
- a) “*Annona pteropetala*Macora” (m. Pavón) [Macora (Perú)]
- b) Etiqueta de revisió: *Rollinia pteropetala* Ruiz & Pav. (m. Diels)
- Annona rhombipetala*** Ruiz & Pav. ex G.Don, Gen. Hist. 1: 87 (1831)  
BC-Ruiz & Pav.-578:
- a) “*Annona rhombipetala*. Peru. Chicoplaya.” (m. Pavón) [Chicoplaya (Perú)]
- b) Etiqueta de revisió: *Fusaca rhombipetala* (Ruiz & Pav.) Saff. (m. Diels)
- Anthodon decussatum*** Ruiz & Pav., Fl. peruv.: 1: 45 (1798)  
BC-Ruiz & Pav.-363:
- a) “*Anthodon decussatum*. Pozuzo” (m. Pavón) “Fl. Per. Habitat in nemoribus Andinum prope Pozuzo vicuno” (m. Colmeiro) [Puzuzo (Perú)]
- b) Etiqueta de revisió: *Hippocratea decussata* (Ruiz & Pav.) Peyr. (m. Loesener)
- Apocynum angustifolium*** Sessé & Moç., Pl. Nov. Hisp.: 40 (1888)  
BC-Ruiz & Pav.-444:
- a) “*Apocynum angustifolium*. N.E.” (m. Pavón) [Nueva España]
- Apocynum fimbriatum*** Sessé & Moç., Fl. Mexic. ed. 2: 71 (1894)  
BC-Ruiz & Pav.-441:
- a) “*Apocynum fimbriatum*. N.E.” (m. Pavón) [Nueva España]
- Apocynum longifolium*** Greene, Leafl. Bot. Observ. Crit. 2: 177 (1912)  
BC-Ruiz & Pav.-440:
- a) “*Apocynum longifolium*. N.E.” (m. Pavón) [Nueva España]
- b) Etiqueta de revisió: *Apocynum longifolium* var. *differentum* (m. Pavón)
- Araucaria imbricata*** Pav., Mem. Acad. Med. Madr. 1: 199 (1797)  
BC-Ruiz & Pav.-299:
- a) “*Araucaria imbricata*. Chile” (m. Pavón) [Chile]
- b) Etiqueta de revisió: *Araucaria araucana* (Molina) K. Koch *Araucaria imbricata* Pav. (m. Pilger)
- Arbutus salicifolia*** Sessé & Moç., Fl. Mexic. ed. 2: 112 (1894)  
BC-Ruiz & Pav.-429:
- a) “*Arbutus salicifolia*. N.E.” (m. Pavón) [Nueva España]
- b) Etiqueta de revisió: *Comarostaphylis arguta* (Hook) Zucc. (m. Sleumer) [1/1/1941]
- Arthrostemma caulialatum*** Ruiz & Pav., Fl. peruv. 4: 19 (1957)  
BC-Ruiz & Pav.-347:
- a) “*Arthrostemma caulialatum*” (m. Pavón)
- b) Etiqueta de revisió: *Aciotis caulialata* (Ruiz & Pav.) Triana(m. Markgraf)
- Asclepias amoena*** Ruiz & Pav. ex Hemsl., Biol. Centr. Am. Bot. 2: 325; Pl. Nov. Hisp. 40 (1893)  
BC-Ruiz & Pav.-445:
- a) “*Asclepias amoena*. N.E.” (m. Pavón) [Nueva España]
- Asclepias cordata*** Sessé & Moç., Pl. N. Hispan. ed. 1: 44 (1887-90) (La Naturaleza, Ser. 2 (1) App.)

- BC-Ruiz & Pav.-348:  
 a) "Asclepias cordata. Huanaco" (m. Pavón) [Huánuco (Perú)]  
***Asclepias glaberrima*** Sessé & Moç., Pl. N. Hispan. ed. 1: 43 (1887-90) (La Naturaleza, Ser. 2 (1) App.)  
 BC-Ruiz & Pav.-446:  
 a) "Asclepias glaberrima. Mexico" (m. Pavón) [México.]  
***Asclepias linearifolia*** Pav. ex Decne., Prodr. (DC.) 8: 539 (1844)  
 BC-Ruiz & Pav.-64:  
 a) "Asclepias linearifolia. Huanuco y Lima" (m. Pavón) [Huánuco, Lima (Perú)]  
 b) Etiqueta de revisió: *Sartostemma pubescens* Humb., Bonpl. & Kunth (m. Markgraf)  
***Asclepias subulata*** Decne., Prodr. (DC.) 8: 571 (1844)  
 BC-Ruiz & Pav.-455:  
 a) "Asclepias subulata. N.E." (m. Pavón) [Nueva España]  
***Asclepias tomentosa*** Thonn. ex Decne., Prodr. (DC.) 8: 628 (1844)  
 BC-Ruiz & Pav.-454:  
 a) "Asclepias tomentosa Mco" (m. Pavón) [México]  
***Azara integrifolia*** Ruiz & Pav., Syst. veg. fl. peruv. chil.: 138 (1798)  
 BC-Ruiz & Pav.-263:  
 a) "Azara integrifolia 1782 Concepcion de Chile" (m. Pavón) [Concepción de Chile (Chile)]  
 b) Etiqueta de revisió: *Azara integrifolia* Ruiz & Pav. (m. Sleumer) [1/1/1941]  
***Azara serrata*** Ruiz & Pav., Fl. peruv. prodr.: 79. t. 36 (1794)  
 BC-Ruiz & Pav.-265:  
 a) "Azara serrata. Concepcion de Chile" (m. Pavón) [Concepción de Chile (Chile)]  
 b) Etiqueta de revisió: *Azara serrata* Ruiz & Pav. (m. Sleumer) [1/1/1941]  
***Bacasia spinosa*** Ruiz & Pav., Syst. veg. fl. peruv. chil.: 188 (1798)  
 BC-Ruiz & Pav.-481:  
 a) "Bacasia spinosa. Peru" (m. Pavón) [Perú]  
 b) Etiqueta de revisió: *Chuquiragua lancifolia* Humb., Bonpl. & Kunth (m. Domke)  
***Banisteria cochleata*** Ruiz ex Nied., Engl. Pflanzenreich, Malpighiac.: 456 (1928), in syn  
 BC-Ruiz & Pav.-500:  
 a) "Banisteria cochleata Peru" (m. Pavón) [Perú]  
 b) Etiqueta de revisió: *Mascagnia ovatifolia* Griseb. f. *tipica* Nied. (m. Niedenzu) [1/1/1933]  
***Bejaria lanceolata*** Ruiz & Pav., Fl. peruv. 4: 210 (1957)  
 BC-Ruiz & Pav.-163:  
 a) "Bejaria lanceolata 1787 Pillao" (m. Pavón) [Pillao (Perú)]  
 b) Etiqueta de revisió: *Bejaria glauca* Humb., Bonpl. & Kunth var. *coarctata* Mansf. et Sleumer (m. Sleumer) [1/1/1941]  
***Bejaria lanceolata*** Ruiz & Pav., Fl. peruv. 4: 210 (1957)  
 BC-Ruiz & Pav.-169:  
 a) "Bejaria lanceolata 1787 Pillao" (m. Pavón) [Pillao (Perú)]  
 b) Etiqueta de revisió: *Befaria resinosa* Mutis (m. Sleumer) [1/1/1981]  
***Bejaria oblonga*** Ruiz & Pav., Fl. peruv. 4: 208 (1957)  
 BC-Ruiz & Pav.-156:  
 a) "Bejaria oblonga. Rondos" (m. Pavón) [Rondos (Perú)]  
 b) Etiqueta de revisió: *Beforia glauca* Humb., Bonpl. & Kunth var. *glandiflora* Mansf. et Sleumer (m. Sleumer) [1/1/1941]  
***Berberis latifolia*** Ruiz & Pav., Fl. peruv. 3: 52 (1802)  
 BC-Ruiz & Pav.-575:  
 a) "Berberis latifolia. Huasampe" (m. Pavón)  
***Berberis virgata*** Ruiz & Pav., Fl. peruv. 3: 51 (1802)  
 BC-Ruiz & Pav.-531:



- a) “*Berberis virgata* 1784 Tarma, Pillao” (m. Pavón) “Habitat in peruviae andinum sylvis ad Huassahuassi, Pillao et Huariaca vicos, aliis locis praeruptis” (m. Colmeiro) [Tarma, Pillao (Perú)]
- Bixa platicarpa*** Ruiz & Pav. ex G. Don, Gen. Syst. i. 294  
BC-Ruiz & Pav.-172:  
a) “*Bixa platicarpa*. Puzuzu” (m. Pavón) [Puzuzo (Perú)]  
b) Etiqueta de revisió: *Bixa platycarpa* Ruiz & Pav. (m. Pilger)
- Bowlesia lobata*** Ruiz & Pav., Fl. peruv. prodr.: 44. t. 34 (1794)  
BC-Ruiz & Pav.-478:  
a) “*Bowlesia lobata*. Peru, Pillao” (m. Pavón) “Habitat in Perubiae Andinum alpinis versus Pillao vicum in locis apricis et fruticetis” (m. Colmeiro) [Pillao (Perú)]
- Bromelia incarnata*** Ruiz & Pav., Fl. peruv. 3: 32 (1802)  
BC-Ruiz & Pav.-132:  
a) “*Bromelia incarnata*” (m. Pavón) “Habitat in andinum nemoribus supra arborea ad Pozuzo vici tractus” (m. Colmeiro)  
b) Etiqueta de revisió: *Billbergia incarnata* (Ruiz & Pav.) Schult. f. (m. Harms)
- Bromelia sphaelata*** Ruiz & Pav., Fl. peruv. 3: 32 (1802)  
BC-Ruiz & Pav.-134:  
a) “*Bromelia sphaelata*. Concepción de Chile” (m. Pavón) “Habitat in regni chilensi umbrosis et subhumidis ad conceptionis urbem Vulgo: Chupon et fructos Chupones” (m. Colmeiro) [Concepción de Chile (Chile)]  
b) Etiqueta de revisió: *Pitcairnia ferruginea* Ruiz & Pav. (m. Harms)
- Brunellia aculeata*** Ruiz & Pav., Syst. veg. fl. peruv. chil.: 127 (1798)  
BC-Ruiz & Pav.-176:  
a) “*Brunellia aculeata*. Peru” (m. Pavón) [Perú]
- Brunellia inermia*** Ruiz & Pav., Syst. veg. fl. peruv. chil.: 127 (1798)  
BC-Ruiz & Pav.-165:  
a) “*Brunellia inermia*. Peru” (m. Pavón) [Perú]
- Caballeria myrtifolia*** Ruiz & Pav. ex DC., Prodr. (DC.) 8: 102 (1844)  
BC-Ruiz & Pav.-277:  
a) “*Caballeria myrtifolia*. Peru” (m. Pavón) [Perú]  
b) Etiqueta de revisió: *Rapanea dependens* (Ruiz & Pav.) Mez(m. Llerd) [2/1/1941]
- Callicarpa cordifolia*** Ruiz & Pav., Fl. peruv.: 1: 50 (1798)  
BC-Ruiz & Pav.-668:  
a) “*Callicarpa cordifolia*. Peru” (m. Pavón) “Habitat in provinciae Panatahuarum nemoribus ad Muña” (m. Colmeiro) [Perú]
- Calyptanthes paniculata*** Ruiz & Pav., Fl. peruv. 4: 234 (1957)  
BC-Ruiz & Pav.-675:  
a) “*Calyptanthes paniculata*” (m. Pavón)
- Calyxhymenia expansa*** Ruiz & Pav., Fl. peruv.: 1: 45 (1798)  
BC-Ruiz & Pav.-249:  
a) “*Calyxhymenia expansa*” (m. Pavón) “Habitat in collibus aridis Chamcay et Lima ad Amancaes” (m. Colmeiro)  
b) Etiqueta de revisió: *Mirabilis expansa* (Ruiz & Pav.) Heimen(m. Helmerl) [4/1/1931]
- Campomanesia lineatifolia*** Ruiz & Pav., Syst. veg. fl. peruv. chil.: 128 (1798)  
BC-Ruiz & Pav.-563:  
a) “*Campomanesia lineatifolia*. Peru” (m. Pavón) [Perú]  
b) Etiqueta de revisió: *Campomanesia lineatifolia* Ruiz & Pav. (m. Burret)
- Canna iridiflora*** Ruiz & Pav., Fl. peruv.: 1: 1 (1798)  
BC-Ruiz & Pav.-300:  
a) “*Canna iridiflora* 1787 Pillao” (m. Pavón) “Vernacule sumac-achivo, id est Achiva flormosam. Habitat ad vienum Pillao” (m. Colmeiro) [Pillao (Perú)]
- Canna paniculata*** Ruiz & Pav., Fl. peruv.: 1: 1 (1798)  
BC-Ruiz & Pav.-306:

- a) “*Canna paniculata* Chinchao” (m. Pavón) “Flora Peruv. in hortis et silvis Chinchao. Vernacule Achira cimarrona, id est, Achira silvestrem. Radix edulis est insipidam” (m. Colmeiro) [Chinchao (Perú)]
- Capparis furfuracea*** Sessé & Moç., Fl. Mexic. ed 2: 129 (1894)  
BC-Ruiz & Pav.-184:  
a) “*Capparis furfuracea*. Mco.” (m. Pavón) [México]
- Capparis heterophylla*** Ruiz & Pav. ex DC., Prodr. (DC.) 1: 250 (1824)  
BC-Ruiz & Pav.-131:  
a) “*Capparis heterophylla*” (m. Pavón)  
b) Etiqueta de revisió: *Capparis heterophylla* Ruiz & Pav. (m. Llerd) [2/1/1941]
- Celastrus confertus*** Ruiz & Pav., Fl. peruv. 3: 7 (1802)  
BC-Ruiz & Pav.-365:  
a) “*Celastrus confertus*. Peru” (m. Pavón) [Perú]  
b) Etiqueta de revisió: *Maytenus conferta* (Ruiz & Pav.) Reissek (m. Loesener)
- Celastrus uncinatus*** Ruiz & Pav., Fl. peruv. 3: 7 (1802)  
BC-Ruiz & Pav.-501:  
a) “*Celastrus uncinatus* 1782 Chile” (m. Pavón) “Habitat in regni Chilensis campis et arbis. Vernacule Mayten et Magthum” (m. Colmeiro) [Chile]  
b) Etiqueta de revisió: *Maytenus boaria* Molina var. *angustifolia* (m. Loesener)
- Celastrus verticillatus*** Ruiz & Pav., Fl. peruv. 3: 6 (1802)  
BC-Ruiz & Pav.-49:  
a) “*Celastrus verticillatus*. Peru de Chile Concepcion” “Habitat in nemoribus Cuchero, Muña et Huassahuassi. Vernacule Pigua in Muña: Rurausa in Huassahuassi.” (m. Colmeiro) [Concepción (Chile)]  
b) Etiqueta de revisió: *Maytenus boaria* Molina var. *latifolia*
- Celastrus verticillatus*** Ruiz & Pav., Fl. peruv. 3: 6 (1802)  
BC-Ruiz & Pav.-49:  
a) “*Celastrus verticillatus*. Peru de Chile Concepcion” “Habitat in nemoribus Cuchero, Muña et Huassahuassi. Vernacule Pigua in Muña: Rurausa in Huassahuassi.” (m. Colmeiro) [Concepción (Chile)]  
b) Etiqueta de revisió: *Maytenus verticillata* (Ruiz & Pav.) DC. *Maytenus Pavonii* Briq. (m. Loesener)
- Ceratostema grandiflora*** Ruiz & Pav., Fl. peruv. 4: 139 (1957)  
BC-Ruiz & Pav.-143:  
a) “*Ceratostema grandiflora*. Huasahuasi, Pillao, Muña.” (m. Pavón) [Huasahuasi, Pillao, Muña (Perú)]  
b) Etiqueta de revisió: *Pellegrinia grandiflora* (Ruiz & Pav.) Sleumer (m. Sleumer)
- Ceratostema hirsutum*** Ruiz & Pav., Fl. peruv. 4: 141 (1957)  
BC-Ruiz & Pav.-152:  
a) “*Ceratostema hirsutum*. Peru” (m. Pavón) [Perú]  
b) Etiqueta de revisió: *Pellegrinia hirsuta* (Ruiz & Pav.) Sleumer (m. Sleumer) [1/1/1941]
- Cervantesia tomentosa*** Ruiz & Pav., Fl. peruv. 3: 20 (1802)  
BC-Ruiz & Pav.-381:  
a) “*Cervantesia tomentosa* 1804 Acobanusba, Tarma” (m. Pavón) “Habitat in Peruviae praeruptis circa Acobanusba vicinus in Tarmae Provincia. Ubi illam anno 1779 deteximus, delineabimus et descriptimus.” (m. Colmeiro) [Tarma (Perú)]  
b) Etiqueta de revisió: *Cervantesia tomentosa* Ruiz & Pav. (m. Pilger)
- Cestrum confertum*** Ruiz & Pav., Fl. peruv.: 2: 29 (1799)  
BC-Ruiz & Pav.-538:  
a) “*Cestrum confertum*” (m. Pavón) “Habitat in peruviae sylvis, ad Panas Chaella et Muña vicos” (m. Colmeiro)  
b) Etiqueta de revisió: *Cestrum confertum* Ruiz & Pav. (m. Llerd) [2/1/1941]
- Cestrum conglomeratum*** Ruiz & Pav., Fl. peruv.: 2: 29 (1799)  
BC-Ruiz & Pav.-521:



- a) “*Cestrum conglomeratum*. Peru” (m. Pavón) [Perú]  
 b) Etiqueta de revisió: *Cestrum conglomeratum* Ruiz & Pav. (m. Llerd) [2/1/1941]
- Cestrum longiflorum*** Ruiz & Pav., Fl. peruv.: 2: 28 (1799)  
 BC-Ruiz & Pav.-233:  
 a) “*Cestrum longiflorum*. Mexico” (m. Pavón) [México]
- Cestrum racemosum*** Ruiz & Pav., Fl. peruv.: 2: 29 (1799)  
 BC-Ruiz & Pav.-649:  
 a) “*Cestrum racemosum*. Mco. Peru” (m. Pavón) “Habitat in Peruviae nemoribus, per Chinchao et Macora runcationes. Vulgo Hierba hedionda appellatur.” (m. Colmeiro) [México. Perú]
- Cestrum tomentosum*** Sessé & Moç. ex Dun., Prodr. (DC.) 13 (1): 601 (1852)  
 BC-Ruiz & Pav.-232:  
 a) “*Cestrum tomentosum*. Mexico” (m. Pavón) [México]
- Cestrum undulatum*** Ruiz & Pav., Fl. peruv.: 2: 28 (1799)  
 BC-Ruiz & Pav.-539:  
 a) “*Cestrum undulatum*Peru” (m. Pavón) “Habitat in Peruviae versuris, ruderatis et sepibus, copiose ad Huanuci urbem Vernacule Mia et Hierba hedionda.” (m. Colmeiro) [Perú]  
 b) Etiqueta de revisió: *Cestrum undulatum* Ruiz & Pav. (m. Llerd) [2/1/1941]
- Cestrum virgatum*** Ruiz & Pav., Fl. peruv.: 2: 27 (1799)  
 BC-Ruiz & Pav.-648:  
 a) “*Cestrum virgatum*. Peru” (m. Pavón) “Habitat passim in conceptionis Chile circuitu. Vernacule Palgui et Pasqui.” (m. Colmeiro) [Perú]
- Cinchona globifera*** Pav. ex DC., Prodr. (DC.) 4: 345 (1830)  
 BC-Ruiz & Pav.-695:  
 a) “*Cinchona globifera*. Huayaguil” (m. Pavón) [Guayaquil (Ecuador)]
- Cissampelos cordata*** Ruiz ex Macbride, Publ. Field Mus. Nat. Hist., Chicago, Bot. Ser. 13 (2): 684 (1938), insyn.  
 BC-Ruiz & Pav.-297:  
 a) “*Cissampelos cordata*Peru” (m. Pavón) [Perú]  
 b) Etiqueta de revisió: *Cissampelos pareira* L. var. *haenkeana* C. Presl (m. Diels)
- Cissampelos cordata*** Ruiz ex Macbride, Publ. Field Mus. Nat. Hist., Chicago, Bot. Ser. 13 (2): 684 (1938), in syn.  
 BC-Ruiz & Pav.-311:  
 a) “*Cissampelos cordata*. Peru” (m. Pavón) [Perú]  
 b) Etiqueta de revisió: *Cissampelos pareira* L. var. *haenkeana* C. Presl (m. Diels)
- Citharexylum incanum*** Moç. & Sessé ex D. Don, Edinb. N. Phil. Journ.: 238 (Jan. -March, 1831)  
 BC-Ruiz & Pav.-341:  
 a) “*Citharexylum incanum*. N.E.” (m. Pavón) [Nueva España]
- Citharexylum scabrum*** Moç. & Sessé ex D. Don, Edinb. N. Phil. Journ.: 238 (Jan. -March, 1831)  
 BC-Ruiz & Pav.-1:  
 a) “*Citharexylum scabrum*. N.E.” (m. Pavón) [Nueva España]
- Clarisia biflora*** Ruiz, Pav. & Lanj., Syst. veg. fl. peruv. chil.: 256 (1798)  
 BC-Ruiz & Pav.-244:  
 a) “*Clarisia biflora*. Peru. Yasmich.” (m. Pavón) [Perú]  
 b) Etiqueta de revisió: *Clarisia biflora* Ruiz & Pav. (m. Milkoran)
- Cleome glandulosa*** Ruiz & Pav. ex DC., Prodr. (DC.) 1: 238 (1824)  
 BC-Ruiz & Pav.-254:  
 a) “*Cleome glandulosa* 1794 Tarma” (m. Pavón) [Tarma (Perú)]  
 b) Etiqueta de revisió: *Cleome glandulosa* Ruiz & Pav. ex DC. (m. Llerd) [2/1/1941]

- Cleome hirsuta*** Ruiz & Pav. ex DC., Prodr. (DC.) 1: 238 (1824)  
 BC-Ruiz & Pav.-216:  
 a) “*Cleome hirsuta*. Peru” (m. Pavón) [Perú]  
 b) Etiqueta de revisió: *Gynandropsis hispidula* DC. (m. Llerd) [2/1/1941]
- Clethra ferruginea*** Ruiz & Pav., Fl. peruv. 4: 130 (1957)  
 BC-Ruiz & Pav.-84:  
 a) “*Clethra ferruginea* 1787 Pillao, Rondos, Cuchero” (m. Pavón) [Pillao, Rondos, Cuchero (Perú)]  
 b) Etiqueta de revisió: *Clethra ferruginea* Ruiz & Pav. (m. Markgraf)
- Clethra integrifolia*** Moç. & Sessé ex DC., Prodr. (DC.) 7: 590 (1839)  
 BC-Ruiz & Pav.-430:  
 a) “*Clethra integrifolia*. N. Espa.” (m. Pavón) [Nueva España]
- Clethra obovata*** Ruiz & Pav., Fl. peruv. 4: 131 (1957)  
 BC-Ruiz & Pav.-557:  
 a) “*Clethra obovata*. Macora et Pozuzo. Peru” (m. Pavón) [Macora, Puzuzo (Perú)]  
 b) Etiqueta de revisió: *Clethra obovatae* (m. Markgraf)
- Clethra revoluta*** Ruiz & Pav., Fl. peruv. 4: 129 (1957)  
 BC-Ruiz & Pav.-83:  
 a) “*Clethra revoluta*. Peru, Cuchero” (m. Pavón) [Cuchero (Perú)]  
 b) Etiqueta de revisió: *Clethra revoluta* Ruiz & Pav. (m. Markgraf)
- Coccoloba macrophylla*** Sessé & Moç., Fl. Mexic. ed. 2: 96 (1894)  
 BC-Ruiz & Pav.-183:  
 a) “*Coccoloba macrophylla*. Pto. Rico” (m. Pavón) [Puerto Rico]
- Coffea acuminata*** Ruiz & Pav., Fl. peruv.: 2: 64 (1799)  
 BC-Ruiz & Pav.-615:  
 a) “*Coffea acuminata*. Peru” (m. Pavón) “Habitat in Peruviae Andium nemoribus ad Chinchao, Quebrada runcationes” (m. Colmeiro) [Perú]  
 b) Etiqueta de revisió: *Rudgea acuminata* (Ruiz & Pav.) K. Schum. (m. Krause) [2/1/1931]
- Coffea foveolata*** Ruiz & Pav., Fl. peruv.: 2: 65 (1799)  
 BC-Ruiz & Pav.-247:  
 a) “*Coffea foveolata*” (m. Pavón) “habitat in Peruvia, andinus nemoribus per Chinchao, Quebrada, Mesapata et Pueblo nuevo” (m. Colmeiro)  
 b) Etiqueta de revisió: *Rudgea foveolata* (Ruiz & Pav.) K. Schum. (m. Krause) [2/1/1931]
- Coffea nitida*** Ruiz & Pav., Fl. peruv.: 2: 65 (1799)  
 BC-Ruiz & Pav.-614:  
 a) “*Coffea nitida*. Muña, Chicoplaya” (m. Pavón) “Habitat in Peruviae andium nemoribus ad muña et Chicoplaya tractus” (m. Colmeiro) [Chicoplaya, Muña (Perú)]  
 b) Etiqueta de revisió: *Rudgea nitida* (Ruiz & Pav.) K. Schum. (m. Krause) [2/1/1931]
- Coffea umbellata*** Ruiz & Pav., Fl. peruv.: 2: 64 (1799)  
 BC-Ruiz & Pav.-142:  
 a) “*Coffea umbellata*” (m. Pavón) “Habitat in andium nemoribus ad Cuchero et Chinchao, Quebrada” (m. Colmeiro)  
 b) Etiqueta de revisió: *Faramea umbellata* (Ruiz & Pav.) K. Schum. (m. Krause) [2/1/1931]
- Coffea verticillata*** Ruiz & Pav., Fl. peruv.: 2: 66 (1799)  
 BC-Ruiz & Pav.-592:  
 a) “*Coffea verticillata*. Chico-de-Playa. Peru.” (m. Pavón) “Habitat in Peruviae Andinum nemoribus inter Muña et Pozuzo ad Playa tractum” (m. Colmeiro) [Chicoplaya (Perú)]  
 b) Etiqueta de revisió: *Ixora verticillata* Müll. Arg. (m. Krause) [1/1/1931]
- Combretum odoratum*** Pav. ex G. Don, Trans. Linn. Soc. 15: 480 (1827)  
 BC-Ruiz & Pav.-517:

- a) "Combretum odoratum 1800" (m. Pavón)  
 b) Etiqueta de revisió: *Combretum odoratum* Pav. (m. Diels)
- Conanthera bifolia*** Ruiz & Pav., Fl. peruv. 3: 68 (1802)  
 BC-Ruiz & Pav.-270:  
 a) "Conanthera bifolia. Chile" (m. Pavón) "Habitat in regni chilensis collibus ventosis Chile tractus. Vernacule Illmuviens. Incolae bulbos hujus plantae coctos incoctosque comedunt" (m. Colmeiro) [Chile]  
 b) Etiqueta de revisió: *Conanthera biflora* Ruiz & Pav. (m. Llerd) [2/1/1941]
- Costus laevis*** Ruiz & Pav., Fl. peruv.: 1: 3 (1798)  
 BC-Ruiz & Pav.-482:  
 a) "Costus laevis 1787 Peru, Chacahuasi" (m. Pavón) [Chacahuasi (Perú)]  
 b) Etiqueta de revisió: "Lam diagnosis in Ruiz et Pav. Flor. Peruv. I (1798) p. 3 plane non congruens. Videtus affinis Costo tomoso Roside." (m. Loesener) [3/4/1936]
- Cynanchum corymbosum*** Pav. ex Decne., Prodr. (DC.) 8: 601 (1844)  
 BC-Ruiz & Pav.-552:  
 a) "Cynanchum corymbosum. Vitoc" (m. Pavón)  
 b) Etiqueta de revisió: *Fischeria peruviana* DC. (m. Markgraf)
- Cynanchum unguiculatum*** Ruiz & Pav. ex Britton, Bull. Torr. Bot. Club. 499 (1898)  
 BC-Ruiz & Pav.-571:  
 a) "Cynanchum unguiculatumPeru" (m. Pavón) [Perú]  
 b) Etiqueta de revisió: *Cynanchum unguiculatum* Markgr. (m. Markgraf)
- Dianthera ciliata*** Ruiz & Pav., Fl. peruv.: 1: 12 (1798)  
 BC-Ruiz & Pav.-376:  
 a) "Dianthera ciliata. Pozuzo" (m. Pavón) "Habitat in Peruviae nemoribus ad Pozuzo vicinus" (m. Colmeiro) [Puzuzo (Perú)]  
 b) Etiqueta de revisió: *Beloperone ciliata* (Ruiz & Pav.) Nees(m. Milkoran)
- Dianthera hirsuta*** Ruiz & Pav., Fl. peruv.: 1: 11 (1798)  
 BC-Ruiz & Pav.-320:  
 a) "Dianthera hirsuta" (m. Pavón)  
 b) Etiqueta de revisió: *Justicia inficiens* Vahl(m. Milkoran)
- Dianthera secundiflora*** Ruiz & Pav., Fl. peruv.: 1: 11 (1798)  
 BC-Ruiz & Pav.-375:  
 a) "Dianthera secundiflora. Pozuzo" (m. Pavón) "Habitat in Pozuzo nemoribus vernacule Puscca" (m. Colmeiro) [Puzuzo (Perú)]  
 b) Etiqueta de revisió: *Justicia secundiflora* Vahl *Dianthera secundiflora* Ruiz & Pav. (m. Milkoran)
- Dioscorea riandria*** Sessé & Moç., Pl. N. Hispan. ed. 1: 172 (1887-90) (La Naturaleza, Ser. 2 (1) App.)  
 BC-Ruiz & Pav.-196:  
 a) "Dioscorea riandria. N. E." (m. Pavón) [Nueva España]  
 b) Etiqueta de revisió: *Dioscorea Galeottiana* Kunth(m. Kunth)
- Dioscorea triandria*** Sessé & Moç., Pl. N. Hispan. ed. 1: 172 (1887-90) (La Naturaleza, Ser. 2 (1) App.)  
 BC-Ruiz & Pav.-197:  
 a) "Dioscorea triandria. N. E." (m. Pavón) [Nueva España]  
 b) Etiqueta de revisió: *Dioscorea Galeottiana* Kunth(m. Kunth)
- Echites acuminata*** Ruiz & Pav., Fl. peruv.: 2: 19 (1799)  
 BC-Ruiz & Pav.-566:  
 a) "Echites acuminata. Peru" (m. Pavón) "Habitat in sylvis Chinchao ad Macora praedium" (m. Colmeiro) [Perú]  
 b) Etiqueta de revisió: *Echites acuminata* Ruiz & Pav. (m. Markgraf)
- Echites acuminata*** Ruiz & Pav., Fl. peruv.: 2: 19 (1799)  
 BC-Ruiz & Pav.-567:  
 a) "Echites acuminata" (m. Colmeiro)  
 b) Etiqueta de revisió: *Echites acuminata* Ruiz & Pav. (m. Markgraf)

***Echites glandulosa*** Ruiz & Pav., Fl. peruv.: 2: 19 (1799)

BC-Ruiz &amp; Pav.-568:

- a) “*Echites glandulosa*. Peru” (m. Pavón) “Habitat in Peruviae nemoribus ad Muña tractus” (m. Colmeiro) [Perú]
- b) Etiqueta de revisió: *Odontadenia glandulosa* (Ruiz & Pav.) K. Schum. (m. Markgraf)

***Embothrium emarginatum*** Ruiz & Pav., Fl. peruv.: 1: 62 (1798)

BC-Ruiz &amp; Pav.-110:

- a) “*Embothrium emarginatum*” (m. Colmeiro)
- b) Etiqueta de revisió: *Embotrium grandiflorea* Lam. (m. Diels)

***Embothrium emarginatum*** Ruiz & Pav., Fl. peruv.: 1: 62 (1798)

BC-Ruiz &amp; Pav.-312:

- a) “*Embothrium emarginatum*. Huanaco Picahuai” (m. Tafalla) [Huánuco (Perú)]

***Embothrium lanceolatum*** Ruiz & Pav., Fl. peruv.: 1: 62 (1798)

BC-Ruiz &amp; Pav.-534:

- a) “*Embothrium lanceolatum*. Chile” (m. Pavón) “Habitat regni Chilensis collibus et montibus altis inter conceptionis urbem et Arauci Arcem, praesertim ad Villagra colem” (m. Colmeiro) [Chile]
- b) Etiqueta de revisió: *Embothrium lanceolatum* Ruiz & Pav. (m. Diels)

***Embothrium monospermum*** Ruiz & Pav., Fl. peruv.: 1: 63 (1798)

BC-Ruiz &amp; Pav.-532:

- a) “*Embothrium monospermum*. Parsanus, Portachuelo” (m. Pavón) “Habitat in Peruviae montibus frigidis prope Parsamus vicum ad Porachuelo declivia. Vernacule Paco-paco o la Sierra” (m. Colmeiro) [Portachuelo (Perú)]
- b) Etiqueta de revisió: *Roupala monosperma* (Ruiz & Pav.) I. M. Johnst. (m. Diels)

***Embothrium obliquum*** Ruiz & Pav., Fl. peruv.: 1: 63 (1798)

BC-Ruiz &amp; Pav.-520:

- a) “*Embothrium obliquum*. Peru. Nonguen, Careanuro” (m. Pavón) “Habitat in Conceptionis Chile et Puchacay provinciarum montibus ad Nonguen et Carcamo tractus. Vernacule nomen Raral habet” (m. Colmeiro) [Nongen (Chile). Perú.]
- b) Etiqueta de revisió: *Lomatia obliqua* (Ruiz & Pav.) R. Br. (m. Diels)

***Embothrium pinnatum*** Ruiz & Pav., Fl. peruv.: 1: 63 (1798)

BC-Ruiz &amp; Pav.-518:

- a) “*Embothrium pinnatum*” (m. Colmeiro)
- b) Etiqueta de revisió: *Roupala pinnata* (Ruiz & Pav.) Diels (m. Diels)

***Embothrium pinnatum*** Ruiz & Pav., Fl. peruv.: 1: 63 (1798)

BC-Ruiz &amp; Pav.-535:

- a) “*Embothrium pinnatum*” (m. Pavón) “Habitat in Muña ruderatis et veronis. Vernacule Pacopaco” (m. Colmeiro)
- b) Etiqueta de revisió: *Roupala pinnata* (Ruiz & Pav.) Diels (m. Diels)

***Epilobium denticulatum*** Ruiz & Pav., Fl. peruv. 3: 47 (1802) 78

BC-Ruiz &amp; Pav.-667:

- a) “*Epilobium denticulatum* 1794 Tarma” (m. Tafalla) “Habitat in Peruviae et Chilensis regni fluviorum ripis per Limae, Chancai, Tarmae, Huanuci et Conceptionis provintiae” (m. Colmeiro) [Tarma (Perú)]

***Evolvulus villosus*** Ruiz & Pav., Fl. peruv. 3: 30 (1802)

BC-Ruiz &amp; Pav.-173:

- a) “*Evolvulus villosus*. Peru” (m. Pavón) “Habitat copiose in Peruviae collibus arenosis ad Lima, Surco et Lurin tractus. Vulgo campanillas azules o lomas” (m. Colmeiro) [Perú]
- b) Etiqueta de revisió: *Evolvulus villosus* Ruiz & Pav. (m. Pilger)

***Fabiana imbricata*** Ruiz & Pav., Fl. peruv.: 2: 12 (1799)

BC-Ruiz &amp; Pav.-601:

- a) “*Fabiana imbricata*. Chili. La Laxa” (m. Pavón) “Habitat in regni Chilensis campis et ripis arenosis in provinciis Vera et Ytate et praesertius juxta Aluvium la Laxa et ad Biobio marginus. Vernacule Pichi nuncupantur” (m. Colmeiro) [Chile]
- b) Etiqueta de revisió: *Fabiana imbricata* Ruiz & Pav. (m. Llerd) [2/1/1941]
- Fragosa corymbosa*** Ruiz & Pav., Fl. peruv. 3: 27 (1802)  
BC-Ruiz & Pav.-486:
- a) “*Fragosa corymbosa*. Cordilleras del Peru. Muña, Tamborinero” (m. Pavón)  
“Habitat in Perubiae alpibus humidis Muña ad Tamborinero” (m. Colmeiro) [Muña, Tambo Nuevo (Perú)]
- Fragosa crenata*** Ruiz & Pav., Fl. peruv. 3: 27 (1802)  
BC-Ruiz & Pav.-488:
- a) “*Fragosa crenata*. Cordillera del Peru. Huasahuasi. Tarmae” (m. Pavón) “Habitat in Perubiae collibus frigidis Huasahuasi in provintia Tarmae” (m. Colmeiro) [Huasahuasi (Perú)]
- Fragosa multifida*** Ruiz & Pav., Fl. peruv. 3: 27 (1802)  
BC-Ruiz & Pav.-487:
- a) “*Fragosa multifida*. Cordillera del Peru. Huasahuasi” (m. Pavón) “Habitat in Perubiae Andinum Alpibus circa Huasahuasi circem” (m. Colmeiro) [Huasahuasi (Perú)]
- Fuchsia apetala*** Ruiz & Pav., Fl. peruv. 3: 89 (1802)  
BC-Ruiz & Pav.-588:
- a) “*Fuchsia apetala*” (m. Pavón)
- b) Etiqueta de revisió: *Fuchsia apetala* Ruiz & Pav. (m. Lewis)
- Fuchsia corymbiflora*** Ruiz & Pav., Fl. peruv. 3: 87 (1802)  
BC-Ruiz & Pav.-612:
- a) “*Fuchsia corymbiflora*” (m. Pavón) “Habitat in Chinchao et Muña nemoribus, locis humbrosis” (m. Colmeiro)
- b) Etiqueta de revisió: *Fuchsia corymbiflora* Ruiz & Pav. (m. Lewis)
- Fuchsia decussata*** Ruiz & Pav., Fl. peruv. 3: 88 (1802)  
BC-Ruiz & Pav.-610:
- a) “*Fuchsia decussata*. Peru” (m. Pavón) “Habitat copiose ad Muña humbrosis et suhumidis” (m. Colmeiro) [Perú]
- b) Etiqueta de revisió: *Fuchsia decussata* Ruiz & Pav. (m. Lewis)
- Fuchsia ovalis*** Ruiz & Pav., Fl. peruv. 3: 87 (1802)  
BC-Ruiz & Pav.-613:
- a) “*Fuchsia ovalis*. Peru. Muña.” (m. Pavón) “Habitat in nemoribus Muña” (m. Colmeiro) [Muña (Perú)]
- b) Etiqueta de revisió: *Fuchsia ovalis* Ruiz & Pav. (m. Lewis)
- Gardenia longiflora*** Ruiz & Pav., Fl. peruv.: 2: 67 (1799)  
BC-Ruiz & Pav.-149:
- a) “*Gardenia longiflora*. Andicum nemoribus, Pozuzu” (m. desconegut) “Nemoribus imis calidis ad Pozuro. Vernacule Iscumnim et Ñupchucrí” (m. Colmeiro) [Puzuzo (Perú)]
- b) Etiqueta de revisió: *Randica formosa* (Jacq.) K. Schum. var. *longiflora* (Ruiz & Pav.) K. Schum (m. Krause) [1/1/1931]
- Genipa oblongifolia*** Ruiz & Pav., Fl. peruv.: 2: 67 (1799)  
BC-Ruiz & Pav.-609:
- a) “*Genipa oblongifolia*. Peru. Chicoplaya” (m. Pavón) “Habitat in Peruvia Andium nemoribus imis calidis ad Pampahermosa et in Pozuzo circuitu. vernacule Vitu” (m. Colmeiro) [Chicoplaya (Perú)]
- b) Etiqueta de revisió: *Genipa oblongifolia* Ruiz & Pav. (m. Krause) [1/1/1931]
- Gentiana caerulea*** Sessé & Moç. ex DC., Prodr. (DC.) 9: 112 (1845)  
BC-Ruiz & Pav.-4:
- a) “*Gentiana caerulea*. Mexico. Montecito de la Villa de Hapan. Chalma” (m. Pavón) [Santa Isabel de Chalma (México)]



- b) Etiqueta de revisió: *Gentiana andrewsii* Griseb. (m. desconegut)
- Gentiana ciliata*** Sessé & Moç. ex G. Don, Gen. Syst. iv. 179.  
BC-Ruiz & Pav.-5:  
a) “*Gentiana ciliata*N. E.” (m. Pavón) [Nueva España]  
b) Etiqueta de revisió: *Gentiana superba* Greene(m. desconegut)
- Gentiana lutea*** Ruiz & Pav. ex G. Don, Gen. Syst. iv. 181  
BC-Ruiz & Pav.-280:  
a) “*Gentiana lutea* 1794 Peru” (m. Pavón) [Perú]  
b) Etiqueta de revisió: *Gentiana calanchoides* Gilg(m. Gilg)
- Gentiana umbellata*** Ruiz & Pav. ex G. Don, Gen. Syst. iv. 187.  
BC-Ruiz & Pav.-281:  
a) “*Gentiana umbellata*. Pillao. Peru.” (m. Pavón) [Pillao (Perú)]  
b) Etiqueta de revisió: *Gentiana umbellata* Ruiz & Pav. (m. Gilg)
- Gentiana violacea*** Ruiz & Pav. ex G. Don, Gen. Syst. iv. 195, in syn  
BC-Ruiz & Pav.-279:  
a) “*Gentiana violacea*. Peru” (m. Pavón) [Perú]  
b) Etiqueta de revisió: *Gentiana violacea* Ruiz & Pav. (m. Gilg)
- Geum plumosum*** Moç. & Sessé ex D. Don, Trans. Linn. Soc. 16: 576 (1833)  
BC-Ruiz & Pav.-128:  
a) “*Geum plumosum*N. E.” (m. Pavón) [Nueva España]
- Gilibertia umbellata*** Ruiz & Pav., Fl. peruv. 3: 75 (1802)  
BC-Ruiz & Pav.-359:  
a) “*Gilibertia umbellata*. Muña” (m. Pavón) “Habitat in Peruviae nemoribus Muña”  
(m. Colmeiro) [Muña (Perú)]  
b) Etiqueta de revisió: *Gilibertia umbellata* Ruiz & Pav. (m. Harms)
- Gimbernatea oblonga*** Ruiz & Pav., Syst. veg. fl. peruv. chil.: 275 (1798)  
BC-Ruiz & Pav.-256:  
a) “*Gimbernatea oblonga*. Peru” (m. Pavón) [Perú]  
b) Etiqueta de revisió: *Terminalia oblonga* (Ruiz & Pav.) Steud. (m. Diels)
- Gimbernatea obovata*** Ruiz & Pav., Syst. veg. fl. peruv. chil.: 274 (1798)  
BC-Ruiz & Pav.-272:  
a) “*Gimbernatea obovata*” (m. Pavón)  
b) Etiqueta de revisió: *Terminalia obovata* (Ruiz & Pav.) Steud. (m. Diels)
- Guatteria glauca*** Ruiz & Pav., Syst. veg. fl. peruv. chil.: 145 (1798)  
BC-Ruiz & Pav.-321:  
a) “*Guatteria glauca*. Peru” (m. Pavón) [Perú]
- Guatteria microcarpa*** Ruiz & Pav. ex Alvarez Lopez, An. Inst. Bot. A. J. Cavan. 17 (1): 414  
(1959)  
BC-Ruiz & Pav.-510:  
a) “*Guatteria microcarpa*. Peru” (m. Pavón) [Perú]  
b) Etiqueta de revisió: *Gnatteria microcarpa* Ruiz & Pav. (m. Diels)
- Guatteria pendula*** Ruiz & Pav., Syst. veg. fl. peruv. chil.: 146 (1798)  
BC-Ruiz & Pav.-315:  
a) “*Guatteria pendula*” (m. Pavón)  
b) Etiqueta de revisió: *Guatteria glauca* (m. Diels)
- Gunnera scabra*** Ruiz & Pav., Fl. peruv.: 1: 29 (1798)  
BC-Ruiz & Pav.-77:  
a) “*Gunnera scabra*. Chile” (m. Pavón) “Habitat in stagnatis, scaturientibus paludibus  
et uliginosis Conceptionis Chile et in Muña vico Regni Peruviani Vernacule Panke  
et Pangué. Peciolis teneri Nalcas; adultis vero raguayes ab incolis nuncupantur.  
Incoles peciolos tenervos, a cortice mundatos” (m. Colmeiro) [Chile]  
b) Etiqueta de revisió: *Gunnera chilensis* Lam *Gunnera scabra* Ruiz & Pav. (m.  
Markgraf) [1/1/1934]
- Guzmania tricolor*** Ruiz & Pav., Fl. peruv. 3: 38 (1802)  
BC-Ruiz & Pav.-621:

- a) “*Guzmania tricolor*. Pillao, Chacahuasi.” (m. Pavón) “Habitat in Peruviae montibus Pillao ad Chacahuasi supra truncos arborum” (m. Colmeiro) [Chacahuasi (Perú)]
- b) Etiqueta de revisió: *Guzmania tricolor* Ruiz & Pav. *Guzmania monostrachya* (L.) Rusby (m. Harms)
- Helicteres biflora*** Sessé & Moç., Fl. Mexic. ed. 1: 230 (1893)  
BC-Ruiz & Pav.-101:
- a) “*Helicteres biflora*. N. E.” (m. Pavón) [Nueva España]
- b) Etiqueta de revisió: *Helicteres mexicana* Humb., Bonpl. & Kunth (m. Milkoran)
- Heliconia lingulata*** Ruiz & Pav., Fl. peruv. 3: 71 (1802)  
BC-Ruiz & Pav.-361:
- a) “*Heliconia lingulata* 1786 Peru” (m. Pavón) [Perú]
- b) Etiqueta de revisió: *Heliconia lingulata* Ruiz & Pav. (m. Loesener)
- Heliconia rostrata*** Ruiz & Pav., Fl. peruv. 3: 71 (1802)  
BC-Ruiz & Pav.-360:
- a) “*Heliconia rostrata* 1786 Peru” (m. Pavón) [Perú]
- b) Etiqueta de revisió: *Heliconia rostrata* Ruiz & Pav. (m. Loesener)
- Heliconia subulata*** Ruiz & Pav., Fl. peruv. 3: 70 (1802)  
BC-Ruiz & Pav.-362:
- a) “*Heliconia subulata* 1786 Peru” (m. Pavón) [Perú]
- b) Etiqueta de revisió: *Heliconia subulata* Ruiz & Pav. *Heliconia psittacorum* (Ruiz & Pav.) Baker (m. Loesener)
- Herreria stellata*** Ruiz & Pav., Fl. peruv. 3: 69 (1802)  
BC-Ruiz & Pav.-278:
- a) “*Herreria stellata*. Chile” (m. Pavón) “Habitat in regnis Chilensis sylvis prope Conceptionis urbem, et in Rere, Itatae, Cauquenes et Arauco provinciis. Vernacule Quila vulgo salsaparrilla et zarzaparrilla. Usus. Incolae radicibus ad eosdem usus smilace sarsaparrilla utuntur” (m. Colmeiro) [Chile]
- b) Etiqueta de revisió: *Herreria stellata* Ruiz & Pav. (m. Krause) [1/1/1931]
- Heteranthera reniformis*** Ruiz & Pav., Fl. peruv.: 1: 43 (1798)  
BC-Ruiz & Pav.-382:
- a) “*Heteranthera reniformis* Pachacornae” (m. Pavón) [Pachacamac (Perú)]
- b) Etiqueta de revisió: *Heteranthera reniformis* Ruiz & Pav. (m. Pilger)
- Hydrocotyle acutifolia*** Ruiz & Pav., Fl. peruv. 3: 25 (1802)  
BC-Ruiz & Pav.-493:
- a) “*Hydrocotyle acutifolia*. Cusi, Pillao” (m. Pavón) “Habitat in Perubiae nemoribus prope Pillao viscum” (m. Colmeiro) [Cushi, Pillao (Perú)]
- Hydrocotyle globiflora*** Ruiz & Pav., Fl. peruv. 3: 25 (1802)  
BC-Ruiz & Pav.-491:
- a) “*Hydrocotyle globiflora*. Peru. Muña” (m. Pavón) “Habitat in Perubiae nemoribus versus Muña tractus in locis stagnatis et humidis” (m. Colmeiro) [Muña (Perú)]
- b) Etiqueta de revisió: *Hydrocotyle globiflora* (m. Pavón)
- Hydrocotyle multiflora*** Ruiz & Pav., Fl. peruv. 3: 24 (1802)  
BC-Ruiz & Pav.-492:
- a) “*Hydrocotyle multiflora*” (m. desconegut) “Habitat in Lima, Chancay, Huasahuasi et Chile locis inundatis, stagnatis et humidis” (m. Colmeiro)
- Hydrocotyle quinqueloba*** Ruiz & Pav., Fl. peruv. 3: 25 (1802)  
BC-Ruiz & Pav.-494:
- a) “*Hydrocotyle quinqueloba* 1784 Cusi, Pillao” (m. Pavón) “Habitat in Perubiae nemoribus ad Pillao tractus” (m. Colmeiro) [Cushi, Pillao (Perú)]
- Hydrocotyle spicata*** Sessé & Moç., Fl. Mexic. ed. 2: 75 (1894)  
BC-Ruiz & Pav.-467:
- a) “*Hydrocotyle spicata*. Puerto Rico” (m. Sessé) [Puerto Rico.]
- Hydrolea dichotoma*** Ruiz & Pav., Fl. peruv. 3: 22 (1802)  
BC-Ruiz & Pav.-271:

- a) “Hydrolea dichotoma. Huanaco. Peru.” (m. Pavón) “Habitat passim in arenosis et argillosis Huanuci urbis.” (m. Colmeiro) [Huánuco (Perú)]
- b) Etiqueta de revisió: *Nama dichotoma* (Ruiz & Pav.) Choisy(m. Llerd) [2/1/1941]
- Hydrolea hispida*** Pav. ex Brand, Engl. Pflanzenreich, Hydrophyllac.: 135 (1913), in syn.  
BC-Ruiz & Pav.-133:
- a) “Hydrolea hispida. Sta. Juana y Canta y Sta. Rosa” (m. Pavón) [Hacienda Santa Rosa, Santa Juana (Chile)]
- b) Etiqueta de revisió: *Wigaudia urens* (Ruiz & Pav.) Choisy(m. Llerd) [2/1/1941]
- Hydrolea urens*** Ruiz & Pav., Fl. peruv. 3: 21 (1802)  
BC-Ruiz & Pav.-147:
- a) “Hydrolea urens. Chancay, Guvocheri, Canto” (m. desconegut) “Habitat in Peruvia praeruptis calidis, praesertim in provinciis Chancay, Guarocheri et Cantae prope Huaura, Quive, Yanha et Surco” (m. Colmeiro) [Chancay, Canta (Perú)]
- b) Etiqueta de revisió: *Wigaudia urens* (Ruiz & Pav.) Choisy(m. Llerd) [2/1/1941]
- Isidrogalvia falcata*** Ruiz & Pav., Fl. peruv. 3: 69 (1802)  
BC-Ruiz & Pav.-262:
- a) “Isidrogalvia falcata 1787 Pillao” (m. Pavón) “Habitat in Peruvia Andium montibus altis frigidis ad Pillao vicum” (m. Colmeiro) [Pillao (Perú)]
- b) Etiqueta de revisió: *Tofieldia falcata* (Ruiz & Pav.) Willd. (m. Krause) [1/1/1931]
- Jacquinia ruscifolia*** Sessé & Moç., Fl. Mexic. ed. 1: 48 (1893)  
BC-Ruiz & Pav.-181:
- a) “Jacquinia ruscifolia. Mco.” (m. Pavón) [México]
- Justicia longistaminea*** Ruiz & Pav., Fl. peruv.: 1: 8 (1798)  
BC-Ruiz & Pav.-378:
- a) “Justicia longistaminea. Pillao, Pausparuarca” (m. Pavón) “Habitat in Pillao nemoribus ad Pausparuarca” (m. Colmeiro) [Pillao, Pampamarca (Perú)]
- b) Etiqueta de revisió: *Odontonema longistamineum* (Ruiz & Pav.) Kuntze (m. Milkoran)
- Justicia sericea*** Ruiz & Pav., Fl. peruv.: 1: 9 (1798)  
BC-Ruiz & Pav.-282:
- a) “Justicia sericea. Tarma” (m. Pavón) “Habitat in aridis et agrorum marginibus Tarmae ad Acoban, et in Cheuchin ubi Chucumpa nuncupant” (m. Colmeiro) [Tarma (Perú)]
- b) Etiqueta de revisió: *Jacobinia sericea* (Ruiz & Pav.) Nees (m. Milkoran)
- Kageneckia lanceolata*** Ruiz & Pav., Syst. veg. fl. peruv. chil.: 290 (1798)  
BC-Ruiz & Pav.-519:
- a) “Kageneckia lanceolata. Canta” (m. Pavón) [Canta (Perú)]
- Krameria triandria*** Ruiz & Pav., Fl. peruv.: 1: 61 (1798)  
BC-Ruiz & Pav.-145:
- a) “Krameria triandria 1788 Huanuco” (m. Colmeiro) [Huánuco (Perú)]
- b) Etiqueta de revisió: *Krameria triandria* Ruiz & Pav. (m. Harms)
- Lapageria rosea*** Ruiz & Pav., Fl. peruv. 3: 65 (1802)  
BC-Ruiz & Pav.-536:
- a) “Lapageria rosea. Chile, Itara” (m. Pavón) “Habitat in conceptionis Chilensis, Rere et Itatae provinciarum sylvis per arbores et frutices scandens Vernacule copihue nuncupant” (m. Colmeiro) [Itata (Chile)]
- b) Etiqueta de revisió: *Lapageria rosea* Ruiz & Pav. (m. Krause) [1/1/1931]
- Laugeria hirsuta*** Ruiz & Pav., Fl. peruv.: 2: 22 (1799)  
BC-Ruiz & Pav.-607:
- a) “Laugeria hirsuta” (m. Pavón) “Habitat in Peruviae nemoribus versus Cuchero et Chinchao vicos” (m. Colmeiro)
- b) Etiqueta de revisió: *Guettarda hirsuta* (Ruiz & Pav.) Pers. (m. Krause) [1/1/1931]
- Laurus acuminata*** Ruiz & Pav. ex C. F. W. Meissn., Prodr. (DC.) 15 (1): 117 (1864)  
BC-Ruiz & Pav.-527:
- a) “Laurus acuminata” (m. Colmeiro)



- b) Etiqueta de revisió: *Ocotea ovalifolia* (Ruiz & Pav.) Mez (m. Schmidt.) [1/1/1931]  
***Laurus caerulea*** Ruiz & Pav., Fl. peruv. 4: 74 (1957)  
 BC-Ruiz & Pav.-529:  
 a) “*Laurus caerulea*” (m. Colmeiro)  
 b) Etiqueta de revisió: *Persea caerulea* (Ruiz & Pav.) Mez (m. Schmidt.) [1/1/1931]  
***Laurus heteranthera*** Ruiz & Pav., Fl. peruv. 4: 89 (1957)  
 BC-Ruiz & Pav.-528:  
 a) “*Laurus heteranthera*” (m. Colmeiro)  
 b) Etiqueta de revisió: *Phoebe heteranthera* (Ruiz & Pav.) Mez (m. Schmidt.)  
***Laurus longifolia* ?** Ruiz & Pav., Fl. peruv. 4: 95 (1957)  
 BC-Ruiz & Pav.-252:  
 a) “*Laurus longifolia* ? 1786 Peru” (m. Colmeiro) [Perú]  
***Laurus muca*** Ruiz & Pav., Fl. peruv. 4: 85 (1957)  
 BC-Ruiz & Pav.-240:  
 a) “*Laurus muca*” (m. Colmeiro)  
 b) Etiqueta de revisió: *Aniba muca* (Ruiz & Pav.) Mez (m. Schmidt.) [1/1/1931]  
***Laurus reticulata*** Ruiz & Pav., Fl. peruv. 4: 72 (1957)  
 BC-Ruiz & Pav.-239:  
 a) “*Laurus reticulata*” (m. Colmeiro)  
 b) Etiqueta de revisió: *Nectandra reticulata* (Ruiz & Pav.) Mez (m. Schmidt.)  
 [1/1/1931]  
***Laurus triplinervis*** Ruiz & Pav., Fl. peruv. 4: 88 (1957)  
 BC-Ruiz & Pav.-564:  
 a) “*Laurus triplinervis*” (m. Colmeiro)  
 b) Etiqueta de revisió: *Phoebe triplinervis* (Ruiz & Pav.) Mez (m. Schmidt.)  
 [1/1/1931]  
***Lobelia biserrata*** Ruiz & Pav. ex A. DC., Prod. (DC) 7: 397 (1839)  
 BC-Ruiz & Pav.-468:  
 a) “*Lobelia biserrata*. N.E.” (m. Pavón) [Nueva España]  
***Lobelia dependens*** Ruiz & Pav. ex A. DC, Prodr. (DC.) 7 (2): 388, 399 (1839)  
 BC-Ruiz & Pav.-474:  
 a) “*Lobelia dependens*” (m. desconegut)  
***Lobelia dependens*** Ruiz & Pav. ex A. DC, Prodr. (DC.) 7 (2): 388, 399 (1839)  
 BC-Ruiz & Pav.-603:  
 a) “*Lobelia dependens* 1787 Pillao” (m. Pavón) [Pillao (Perú)]  
***Lobelia incana*** Ruiz & Pav. ex A. DC, Prodr. (DC.) 7 (2): 392 (1839)  
 BC-Ruiz & Pav.-604:  
 a) “*Lobelia incana*. Peru” (m. Pavón) [Pillao (Perú)]  
***Loranthus ellipticus*** Ruiz & Pav., Fl. peruv. 3: 47 (1802)  
 BC-Ruiz & Pav.-606:  
 a) “*Loranthus ellipticus* 1784 Tambo nuevo” (m. Pavón) [Tambo Nuevo (Perú)]  
 b) Etiqueta de revisió: *Phrygilanthus ellipticus* (Ruiz & Pav.) Eichl. (m. Krause)  
 [1/1/1931]  
***Loranthus glaucus*** Ruiz & Pav., Fl. peruv. 3: 45 (1802)  
 BC-Ruiz & Pav.-96:  
 a) “*Loranthus glaucus*Peru. Hgl.” (m. Pavón) “Habitat in Peruvia andium nemoribus calidis et imis ad Huasahuassi, Pillao Muña et Chinchao tractus supra arbores et frutices” (m. Colmeiro) [Perú. Huayaguil (Ecuador)]  
 b) Etiqueta de revisió: *Phrygilanthus corymbosus* Eichler *Loranthus glaucus* Ruiz & Pav. (m. Krause) [1/1/1931]  
***Loranthus lanceolatus*** Ruiz & Pav., Fl. peruv. 3: 47 (1802)  
 BC-Ruiz & Pav.-605:  
 a) “*Loranthus lanceolatus* 1787 Pillao” (m. Pavón) “Habitat in Peruviae andium montibus ad Pillao tractus” (m. Colmeiro) [Pillao (Perú)]

- b) Etiqueta de revisió: *Phrygilanthus lanceolatus* (Ruiz & Pav.) Eichler (m. Krause) [1/1/1931]
- Loranthus microphyllus*** Sessé & Moç., La Naturaleza, Ser. 2 (1) App. (1887)  
BC-Ruiz & Pav.-56:  
a) “*Loranthus microphyllus*. N.E” (m. Pavón) [Nueva España]  
b) Etiqueta de revisió: *non Loranthus* (m. Krause)
- Loranthus punctatus*** Ruiz & Pav., Fl. peruv. 3: 47 (1802)  
BC-Ruiz & Pav.-220:  
a) “*Loranthus punctatus*” (m. Pavón)  
b) Etiqueta de revisió: *Gaiadendron punctatum* G. Don (m. Krause) [1/1/1936]
- Loranthus punctatus*** Ruiz & Pav.,  
BC-Ruiz & Pav.-689:  
a) “*Loranthus punctatus*” (m. Pavón) “Habitat in Peruvia andium montibus nemorosis frigidiusculis, ad Pillao Chaclla, Muña et Huassahuassi. Vernacule Enlaora, at in Huassahuassi Cilon apellatur” (m. Colmeiro)
- Luzuriaga radicans*** Ruiz & Pav., Fl. peruv. 3: 66 (1802)  
BC-Ruiz & Pav.-533:  
a) “*Luzuriaga radicans*. Chile” (m. Pavón) “Habitat in regni Chilensis sylvis ad Coliumo praedium et in Palomares nemoribus. Vires et usus. Radices loco smilacis sarsaparrilla ad hiberi merentur” (m. Colmeiro) [Chile]  
b) Etiqueta de revisió: *Asparagus* (m. Isern)
- Luzuriaga radicans*** Ruiz & Pav., Fl. peruv. 3: 66 (1802)  
BC-Ruiz & Pav.-533:  
a) “*Luzuriaga radicans*. Chile” (m. Pavón) “Habitat in regni Chilensis sylvis ad Coliumo praedium et in Palomares nemoribus. Vires et usus. Radices loco smilacis sarsaparrilla ad hiberi merentur” (m. Colmeiro) [Chile]  
b) Etiqueta de revisió: *Luzuriaga radicans* Ruiz & Pav. (m. Krause) [1/1/1931]
- Lycium aggregatum*** Ruiz & Pav., Fl. peruv.: 2: 45 (1799)  
BC-Ruiz & Pav.-87:  
a) “*Lycium aggregatum* 1787 Huanuco” (m. Pavón) “Habitat passim in Lima, Chancay, Canto et Huanuci vallibus et praeruptis ad sepes et versuras Vernacule mancapaqui, Quiebra Ollas et Mullaea” (m. Colmeiro) [Huánuco (Perú)]  
b) Etiqueta de revisió: *Cunistus aggregatus* (Ruiz & Pav.) Miers (m. Llerd) [2/1/1941]
- Lycium spathulatum*** Ruiz & Pav., Fl. peruv.: 2: 46 (1799)  
BC-Ruiz & Pav.-88:  
a) “*Lycium spathulatum* 1787 Huanuco” (m. Pavón) “Habitat passim in circuito et sepibus Huanuco urbis” (m. Colmeiro) [Huánuco (Perú)]  
b) Etiqueta de revisió: *Dunalia spathulata* (Ruiz & Pav.) Dammer (m. Llerd) [2/1/1941]
- Lygodisodea foetida*** Ruiz & Pav., Fl. peruv.: 2: 48 (1799)  
BC-Ruiz & Pav.-696:  
a) “*Lygodisodea foetida*. Peru” (m. Pavón) “Habitat in Peruviae nemoribus ad Muña et Pozuzo vicos. vernacule Yuarahuanium id est bejuco blanco” (m. Colmeiro) [Perú]
- Malesherbia thyrsoflora*** Ruiz & Pav., Fl. peruv. prodr.: 45. t. 34 (1794)  
BC-Ruiz & Pav.-274:  
a) “*Malesherbia thyrsoflora* 1778 Canta y Juan de Puruchuco” (m. Pavón) “Habitat in Peruvia argillosis aridis et callidis locis versus Santi Petri de Mama vicum, et circa collique tractus ubi anus 1778 hanc plantam observatum et postea Chenchis Clarisinus D. Dombey detexit” (m. Colmeiro) [Canta, Puruchuco (Perú)]  
b) Etiqueta de revisió: *Malesherbia thyrsoflora* Ruiz & Pav. (m. Llerd) [2/1/1941]
- Maranta capitata*** Ruiz & Pav., Fl. peruv.: 1: 3 (1798)  
BC-Ruiz & Pav.-480:  
a) “*Maranta capitata* 1797 Chicoplaya” (m. Pavón) [Chicoplaya (Perú)]  
b) Etiqueta de revisió: *Calathea comosa* (L.f.) K. Schum (m. Loesener)
- Marcgravia macrocarpa*** Ruiz & Pav., An. Inst. Bot. A.J. Cavan. 16: 391 (1958)

- BC-Ruiz & Pav.-150:
- “*Marcgravia macrocarpa*. Peru” (m. Pavón) [Perú]
  - Etiqueta de revisió: *Margravia macrocarpa* (Ruiz & Pav.) Sleumer *Norantea macrocarpa* (Ruiz & Pav.) G. Som. (m. Llerd) [2/1/1941]
- Marcgravia oblongifolia*** Pav. ex Wittm., Mart. Fl. Bras. xii. I. 224.
- BC-Ruiz & Pav.-47:
- “*Marcgravia oblongifolia*” (m. Pavón)
  - Etiqueta de revisió: *Marcgravia polyantha* Delpino (m. Vud.)
- Margyricarpus setosus*** Ruiz & Pav., Fl. peruv.: 1: 28 (1798)
- BC-Ruiz & Pav.-526:
- “*Margyricarpus setosus* 1782 Conceptionis Chilie” (m. Pavón) [Concepción de Chile (Chile)]
  - Etiqueta de revisió: *Dugagesia margaritifera* (m. Isern) [4/1/1782]
- Margyricarpus setosus*** Ruiz & Pav., Fl. peruv.: 1: 28 (1798)
- BC-Ruiz & Pav.-526:
- “*Margyricarpus setosus* 1782 Conceptionis Chilie” (m. Pavón) [Concepción de Chile (Chile)]
  - Etiqueta de revisió: *Margyricarpus setosus* (m. Pavón)
- Margyricarpus setosus*** Ruiz & Pav., Fl. peruv.: 1: 28 (1798)
- BC-Ruiz & Pav.-526:
- “*Margyricarpus setosus* 1782 Conceptionis Chilie” (m. Pavón) [Concepción de Chile (Chile)]
  - Etiqueta de revisió: *Margyricarpus* Pav. (m. Neé)
- Melastoma amplexicaulis*** Pav. ex Naudin, Ann. Sc. Nat. Ser. 3 (7): 138 (1851)
- BC-Ruiz & Pav.-138:
- “*Melastoma amplexicaulis* 1787 Yscutuman. Chinchau.” (m. Pavón) [Iscutunam, Chinchao (Perú)]
  - Etiqueta de revisió: *Miconia dipsacea* Naudin(m. Markgraf)
- Melastoma ciliatum*** Pav. ex D. Don, Mem. Wern. Soc. 5: 309 (1822)
- BC-Ruiz & Pav.-45:
- “*Melastoma ciliatum*” (m. Sessé)
- Melastoma crenata*** Pav. ex Cogn., Mart. Pl. Bras. xiv. IV. (1886) 137
- BC-Ruiz & Pav.-129:
- “*Melastoma crenata* 1787 Yscutunam. Chinchau.” (m. Pavón) [Iscutunam, Chinchao (Perú)]
  - Etiqueta de revisió: *Leandra crenata* (Don) Cogn. (m. Markgraf)
- Melastoma dichotomum*** Pav. ex DC., Prodr. (DC.) 3: 160 (1828)
- BC-Ruiz & Pav.-136:
- “*Melastoma dichotomum* 1797 Chicoplaya” (m. Pavón) [Chicoplaya (Perú)]
  - Etiqueta de revisió: *Leandra dichotoma* Cogn. (m. Markgraf)
- Melastoma obovatum*** Pav. ex DC., Prodr. (DC.) 3: 192 (1828)
- BC-Ruiz & Pav.-141:
- “*Melastoma obovatum* 1787 Patasaria” (m. Pavón) [Patasaria ?]
  - Etiqueta de revisió: *Miconia calophylla* (Don) Triana(m. Markgraf)
- Melastoma pilosum*** Pav. ex DC., Prodr. (DC.) 3: 161 (1828)
- BC-Ruiz & Pav.-137:
- “*Melastoma pilosum* 1787 Yscutunam” (m. Pavón) [Iscutunam (Perú)]
  - Etiqueta de revisió: *Clidemia impetolaris* Cogn. (m. Markgraf)
- Mendozia alba*** Ruiz & Pav., An. Inst. Bot. A.J. Cavan. 17: 449 (1959)
- BC-Ruiz & Pav.-322:
- “*Mendozia alba*. Peru” (m. Pavón) [Perú]
  - Etiqueta de revisió: *Mendozia glabra* Poepp. & Endl. (m. Milkoran)
- Miconia emarginata*** Ruiz & Pav., Syst. veg. fl. peruv. chil.: 127 (1798)
- BC-Ruiz & Pav.-565:
- “*Miconia emarginata*. Peru, Iscutunam” (m. Pavón) [Iscutunam (Perú)]

- b) Etiqueta de revisió: *Graffenrieda emarginata* (Ruiz & Pav.) Triana(m. Markgraf)  
***Mirospermum balsamiferum*** Ruiz & Pav., Fl. peruv. 4: 105 (1957)  
 BC-Ruiz & Pav.-640:  
 a) “*Mirospermum balsamiferum* 1784 Pozuzu” (m. Pavón) [Puzuzo (Perú)]  
 b) Etiqueta de revisió: *Myroxylon balsamum* (L.) Harms(m. Harms)
- Molina ferruginea*** Ruiz & Pav., Syst. veg. fl. peruv. chil.: 211 (1798)  
 BC-Ruiz & Pav.-148:  
 a) “*Molina ferruginea*. Cordillera especifica pa. las del Peru” (m. Pavón) [Perú]  
 b) Etiqueta de revisió: *Tafalla ferruginea* (Ruiz & Pav.) Don(m. Domke)
- Molina incana*** Ruiz & Pav., Syst. veg. fl. peruv. chil.: 211 (1798)  
 BC-Ruiz & Pav.-395:  
 a) “*Molina incana*. Pillao. Silcai.” (m. Pavón) [Pillao, Sillcay (Perú)]  
 b) Etiqueta de revisió: *Tafalla thyoides* (Lam.) Don(m. Domke)
- Molina latifolia*** Ruiz & Pav., Syst. veg. fl. peruv. chil.: 208 (1798)  
 BC-Ruiz & Pav.-160:  
 a) “*Molina latifolia*. Peru” (m. Pavón) [Perú]  
 b) Etiqueta de revisió: *Baccharis latifolia* (Ruiz & Pav.) Pers. (m. Domke)
- Molina salicifolia*** Ruiz & Pav., Syst. veg. fl. peruv. chil.: 210 (1798)  
 BC-Ruiz & Pav.-161:  
 a) “*Molina salicifolia*. Peru” (m. Pavón) [Perú]  
 b) Etiqueta de revisió: *Baccharis salicifolia* (Ruiz & Pav.) Pers. (m. Domke)
- Molina venosa*** Ruiz & Pav., Syst. veg. fl. peruv. chil.: 212 (1798)  
 BC-Ruiz & Pav.-162:  
 a) “*Molina venosa*. Peru” (m. Pavón) [Perú]  
 b) Etiqueta de revisió: *Baccharis venosa* (Ruiz & Pav.) Pers. non DC. (m. Domke)
- Mollinedia repanda*** Ruiz & Pav., Syst. veg. fl. peruv. chil.: 142 (1798)  
 BC-Ruiz & Pav.-167:  
 a) “*Mollinedia repanda*” (m. Pavón)  
 b) Etiqueta de revisió: *Mollinedia repanda* Ruiz & Pav. (m. Sleumer)
- Monnina conferta*** Ruiz & Pav., Syst. veg. fl. peruv. chil.: 173 (1798)  
 BC-Ruiz & Pav.-166:  
 a) “*Monnina conferta*. Peru” (m. Pavón) [Perú]  
 b) Etiqueta de revisió: *Monnina conferta* Ruiz & Pav. (m. desconegut)
- Munnozia corymbosa*** Ruiz & Pav., Syst. veg. fl. peruv. chil.: 195 (1798)  
 BC-Ruiz & Pav.-633:  
 a) “*Munnozia corymbosa*. Pillao. Peru.” (m. Pavón) [Pillao (Perú)]  
 b) Etiqueta de revisió: *Liabum corymbosum* (Ruiz & Pav.) Sch. Bip. (m. Domke)
- Munnozia lanceolata*** Ruiz & Pav., Syst. veg. fl. peruv. chil.: 196 (1798)  
 BC-Ruiz & Pav.-632:  
 a) “*Munnozia lanceolata*. Peru” (m. Pavón) [Perú]  
 b) Etiqueta de revisió: *Liabum lanceolatum* (Ruiz & Pav.) Sch. Bip. (m. Domke)
- Mutisia subulata*** Ruiz & Pav., Syst. veg. fl. peruv. chil.: 193 (1798)  
 BC-Ruiz & Pav.-623:  
 a) “*Mutisia subulata*. Chile” (m. Pavón) [Chile]  
 b) Etiqueta de revisió: *Mutisia subulata* Ruiz & Pav. (m. Domke)
- Myoschilos oblongum*** Ruiz & Pav., Syst. veg. fl. peruv. chil.: 73 (1798)  
 BC-Ruiz & Pav.-283:  
 a) “*Myoschilos oblongum*. Chile” (m. Pavón) “Habitat in regni Chilensis collibus et ripis arenosis prope Conceptionis urbens, ad litora fluviorum Biobio et Andalien. Vernacule Codocoipu” (m. Colmeiro) [Chile]  
 b) Etiqueta de revisió: *Myoschilos oblongus* Ruiz & Pav. (m. Pilger)
- Myrtus acuminata*** Sessé & Moc., Fl. Mexic. ed. 2: 124 (1894)  
 BC-Ruiz & Pav.-211:  
 a) “*Myrtus acuminata*. Peru” (m. Pavón) [Perú]  
 b) Etiqueta de revisió: *Myrria acuminata* DC. (m. Burret)

- Myrtus acutifolia*** Sennen & Teodoro, Bull. Soc. Dendr. France 14 (1929)  
BC-Ruiz & Pav.-209:  
c) “*Myrtus acutifolia* 1782 Concepcion di Chili.” (m. Dombey) [Concepción de Chile (Chile)]  
d) Etiqueta de revisió: *Myrceugenia apiculata* (DC.) Nied. (m. Burret)
- Myrtus piperita*** Sessé & Moç., Fl. Mexic. ed. 2: 124 (1894)  
BC-Ruiz & Pav.-334:  
a) “*Myrtus piperita*” (m. Sessé)  
b) Etiqueta de revisió: *Pimenta officinalis* Lindl. (m. Burret)
- Neea verticillata*** Ruiz & Pav., Syst. veg. fl. peruv. chil.: 90 (1798)  
BC-Ruiz & Pav.-144:  
a) “*Neea verticillata*” (m. Pavón)  
b) Etiqueta de revisió: *Neea verticillata* Ruiz & Pav. (m. Helmerl) [4/1/1931]
- Nierembergia repens*** Ruiz & Pav., Fl. peruv.: 2: 13 (1799)  
BC-Ruiz & Pav.-89:  
a) “*Nierembergia repens*. Chile” (m. Pavón) “Habitat in Regnis Chilensis campis, apricis et pascuis arenosis conceptionis urbis, versus Puntilla tractum et Gavilan paludem” (m. Colmeiro) [Chile]  
b) Etiqueta de revisió: *Nierembergia repens* Ruiz & Pav. (m. Llerd) [2/1/1941]
- Nolana spathulata*** Ruiz & Pav., Fl. peruv.: 2: 7 (1799)  
BC-Ruiz & Pav.-273:  
a) “*Nolana spathulata*” (m. Pavón) “Habitat in Peruvia collibus ad camana provinciam in Pongo et Antiquipa arenosis locis, nude Zuanes Tafalla nobis iconesis et descriptiones misit.” (m. Colmeiro)  
b) Etiqueta de revisió: *Nolana spathulata* Ruiz & Pav. (m. Llerd) [2/1/1941]
- Nunnezharia fragrans*** Ruiz & Pav., Syst. veg. fl. peruv. chil.: 294 (1798)  
BC-Ruiz & Pav.-558:  
a) “*Nunnezharia fragrans*Peru” (m. Pavón) [Perú]  
b) Etiqueta de revisió: *Chamaedorea fragrans* (Ruiz & Pav.) Mart. *Nunnezharia fragrans* Ruiz & Pav. (m. Burret)
- Nunnezharia fragrans*** Ruiz & Pav., Syst. veg. fl. peruv. chil.: 294 (1798)  
BC-Ruiz & Pav.-559:  
a) “*Nunnezharia fragrans*Peru” (m. Pavón) [Perú]  
b) Etiqueta de revisió: *Chamaedorea sp.* (m. Burret)
- Nunnezharia fragrans*** Ruiz & Pav., Syst. veg. fl. peruv. chil.: 294 (1798)  
BC-Ruiz & Pav.-560:  
a) “*Nunnezharia fragrans*. Peru” (m. Pavón) [Perú]  
b) Etiqueta de revisió: *Chamaedorea fragrans* (Ruiz & Pav.) Mart. *Nunnezharia fragrans* Ruiz & Pav. (m. Burret)
- Nunnezharia fragrans*** Ruiz & Pav., Syst. veg. fl. peruv. chil.: 294 (1798)  
BC-Ruiz & Pav.-674:  
a) “*Nunnezharia fragrans*” (m. Pavón)
- Nycterisition ferrugineum*** Ruiz & Pav., Fl. peruv.: 2: 47 (1799)  
BC-Ruiz & Pav.-589:  
a) “*Nycterisition ferrugineum*. Peru” (m. Pavón) “Habitat in Cuchero, Chinchao et Pillao ad Chacahuasi nemoribus imis et calidis. Vernacule Chichimicuna id est Vespertilionum cibus. Lignum durissimum et fulvi coloris est Arbor incisa succum lacteum exsudat, qui aeri expositus sanguineam coloris acquirit” (m. Colmeiro) [Perú]  
b) Etiqueta de revisió: *Chrysolphyllum ferrugineum* (Ruiz & Pav.) Steud. (m. Krause) [2/1/1931]
- Olmedia aspera*** Ruiz & Pav., Syst. veg. fl. peruv. chil.: 257 (1798)  
BC-Ruiz & Pav.-245:  
a) “*Olmedia aspera*. Pozuzu et Vitoc.” (m. Pavón) [Puzuzo (Perú)]  
b) Etiqueta de revisió: *Olmedia aspera* Ruiz & Pav. (m. Milkoran)



- Olmedia aspera*** Ruiz & Pav., Syst. veg. fl. peruv. chil.: 257 (1798)  
 BC-Ruiz & Pav.-246:  
 a) “*Olmedia aspera*. Pozuzu et Vitoc.” (m. Pavón) [Puzuzo (Perú)]  
 b) Etiqueta de revisió: *Olmedia aspera* Ruiz & Pav. (m. Milkoran)
- Oxalis frutescens*** Ruiz & Pav. ex G. Don, Gen. Syst. i. 754  
 BC-Ruiz & Pav.-635:  
 a) “*Oxalis frutescens*. Peru” (m. Pavón) [Perú]  
 b) Etiqueta de revisió: *Oxalis frutescens*
- Oxalis frutescens*** Ruiz & Pav. ex G. Don, Gen. Syst. i. 754  
 BC-Ruiz & Pav.-635:  
 a) “*Oxalis frutescens*. Peru” (m. Pavón) [Perú]  
 b) Etiqueta de revisió: *Oxalis sublignosa* R. Knuth (m. Knuth)
- Palaua biserrata*** Ruiz & Pav., Syst. veg. fl. peruv. chil.: 181 (1798)  
 BC-Ruiz & Pav.-686:  
 a) “*Palaua biserrata*. Chinchao” (m. Pavón) [Chinchao (Perú)]
- Palaua glabra*** Ruiz & Pav., Syst. veg. fl. peruv. chil.: 182 (1798)  
 BC-Ruiz & Pav.-681:  
 a) “*Palaua glabra*Peru” (m. Pavón) [Perú]
- Palaua lanceolata*** Ruiz & Pav., Syst. veg. fl. peruv. chil.: 181 (1798)  
 BC-Ruiz & Pav.-242:  
 a) “*Palaua lanceolata* 1799 Chicoplaya” (m. Pavón) [Chicoplaya (Perú)]  
 b) Etiqueta de revisió: *Saurania ruiziana* Huds. (m. Sleumer) [1/1/1934]
- Palaua lanceolata*** Ruiz & Pav., Syst. veg. fl. peruv. chil.: 181 (1798)  
 BC-Ruiz & Pav.-243:  
 a) “*Palaua lanceolata*. Chicoplaya” (m. Sleumer) [Chicoplaya (Perú)]  
 b) Etiqueta de revisió: *Saurauia ruiziana* Steud. (m. Sleumer) [1/1/1934]
- Paltoria ovalis*** Ruiz & Pav., Fl. peruv.: 1: 54 (1798)  
 BC-Ruiz & Pav.-364:  
 a) “*Paltoria ovalis*. Chinchao, Huasahuasi” (m. Pavón) “Habitat in montibus altissimis Andinum dictis Provinciae Tarmae de Churupallana et Siusa. Vernacule Quinti” (m. Colmeiro) [Chinchao, Huasahuasi (Perú)]  
 b) Etiqueta de revisió: *Ilex ovalis* (Ruiz & Pav.) Loes. (m. Loesener) [5/1/1931]
- Perdicium oblongum*** Ruiz & Pav. ex D. Don, Trans. Linn. Soc. 16: 240 (1830)  
 BC-Ruiz & Pav.-309:  
 a) “*Perdicium oblongum*. Peru” (m. Pavón) [Perú]  
 b) Etiqueta de revisió: *Chaptalia oblonga* Don(m. Domke)
- Perdicium ovale*** Ruiz & Pav. ex D. Don, Trans. Linn. Soc. 16: 240 (1830)  
 BC-Ruiz & Pav.-308:  
 a) “*Perdicium ovale*. Peru” (m. Pavón) [Perú]  
 b) Etiqueta de revisió: *Chaptalia ovalis* Don(m. Domke)
- Periphragmos dependens*** Ruiz & Pav., Fl. peruv.: 2: 18 (1799)  
 BC-Ruiz & Pav.-670:  
 a) “*Periphragmos dependens*” (m. Pavón) “Habitat in Peruviae versuvis, et circuitu Chaclla, Cantae, et Tarmae. vernacule Ccantu nuncupatur” (m. Colmeiro)
- Periphragmos flexuosa*** Ruiz & Pav., Fl. peruv.: 2: 17 (1799)  
 BC-Ruiz & Pav.-214:  
 a) “*Periphragmos flexuosa*Peru” (m. Pavón) “Habitat in Peruvia versuris ad Huanucum, Huariaca et Muña tractus. Vernacule in Huariaca nominatur Turu” (m. Colmeiro) [Perú]  
 b) Etiqueta de revisió: *Cantua pyrifolia* Juss. (m. Llerd) [2/1/1941]
- Periploca ovata*** Sessé & Moç., Fl. Mexic. ed. 2: 71 (1894)  
 BC-Ruiz & Pav.-35:  
 a) “*Periploca ovata*. N.E” (m. Pavón) [Nueva España]
- Periploca parviflora*** Sessé & Moç., Fl. Mexic. ed. 2: 71 (1894)  
 BC-Ruiz & Pav.-31:

- a) “Periploca parviflora. N.E” (m. Pavón) [Nueva España]  
***Pineda incana*** Ruiz & Pav., Syst. veg. fl. peruv. chil.: 133 (1798)  
 BC-Ruiz & Pav.-170:  
 a) “Pineda incana” (m. Pavón)  
 b) Etiqueta de revisió: *Pineda incana* Ruiz & Pav. (m. Sleumer) [1/1/1981]
- Plantago sericea*** Ruiz & Pav., Fl. peruv.: 1: 51 (1798)  
 BC-Ruiz & Pav.-380:  
 a) “Plantago sericea. Tarma” (m. Pavón) “Pl. Per. habitat in Peruviae collibus altis aridis ad Tarmae oppidus et prope Tammatambo castellanum” (m. Colmeiro) [Tarma (Perú)]  
 b) Etiqueta de revisió: *Plantago sericea* Ruiz & Pav. (m. Pilger)
- Plumeria carinata*** Ruiz & Pav., Fl. peruv.: 2: 21 (1799)  
 BC-Ruiz & Pav.-554:  
 a) “Plumeria carinata. Peru” (m. Pavón) “Habitat passium in Peruviae hortis, per Cercado Chancay et Huanuci provincias. vernacule Suche turumbaco, et Ccarhuasppaco suche, id est suche amarillo rosado” (m. Colmeiro) [Perú]  
 b) Etiqueta de revisió: *Plumiera rubra* L. (m. Markgraf)
- Porcelia cinnamomea*** Ruiz & Pav. ex G.Don, Gen. Syst. i. 92  
 BC-Ruiz & Pav.-104:  
 a) “Porcelia cinnamomea N. E.” (m. Pavón) [Nueva España]  
 b) Etiqueta de revisió: *Cymbopesalum* (m. Diels)
- Potamogeton striatus*** Ruiz & Pav., Fl. peruv.: 1: 70 (1798)  
 BC-Ruiz & Pav.-665:  
 a) “Potamogeton striatus. Chancay” (m. Ruiz) “Habitat in aquis vivis Chancay et Limae provinciarum; abunde in Lurin lacubus et paludibus.” (m. Colmeiro) [Chancay (Perú)]
- Prunus ovalis*** Ruiz ex Koehne, Engl. Jahrb. 52: 315 (1915).  
 BC-Ruiz & Pav.-664:  
 a) “Prunus ovalis 1787 Pillao” (m. Pavón) [Pillao (Perú)]
- Prunus subcorymbosa*** Ruiz ex Koehne, Engl. Jahrb. 52: 315 (1915).  
 BC-Ruiz & Pav.-663:  
 a) “Prunus subcorymbosa. Peru” (m. Pavón) [Perú]
- Psychotria alba*** Ruiz & Pav., Fl. peruv.: 2: 58 (1799)  
 BC-Ruiz & Pav.-586:  
 a) “Psychotria alba. Peru” (m. Pavón) [Perú]  
 b) Etiqueta de revisió: *Psychotria alba* Ruiz & Pav. (m. Krause) [1/1/1936]
- Psychotria amethystina*** Ruiz & Pav., Fl. peruv.: 2: 57 (1799)  
 BC-Ruiz & Pav.-591:  
 a) “Psychotria amethystina. Pillao” (m. Pavón) [Pillao (Perú)]  
 b) Etiqueta de revisió: *Palicourea amethystina* (Ruiz & Pav.) DC. (m. Krause) [1/1/1931]
- Psychotria macrophylla*** Ruiz & Pav., Fl. peruv.: 2: 56 (1799)  
 BC-Ruiz & Pav.-590:  
 a) “Psychotria macrophylla 1787 Yscutinam” (m. Pavón) [Iscutinam (Perú)]  
 b) Etiqueta de revisió: *Psychotria macrophylla* Ruiz & Pav. (m. Krause) [1/1/1931]
- Psychotria obovata*** Ruiz & Pav., Fl. peruv.: 2: 58 (1799)  
 BC-Ruiz & Pav.-584:  
 a) “Psychotria obovata. Peru” (m. Pavón) [Perú]  
 b) Etiqueta de revisió: *Palicourea obovata* (Ruiz & Pav.) DC. (m. Krause) [1/1/1931]
- Psychotria punicea*** Ruiz & Pav., Fl. peruv.: 2: 62 (1799)  
 BC-Ruiz & Pav.-238:  
 a) “Psychotria punicea” (m. Pavón)  
 b) Etiqueta de revisió: *Palicourea punicea* (Ruiz & Pav.) DC. (m. Krause) [1/1/1931]
- Quadria heterophylla*** Ruiz & Pav., Fl. peruv.: 1: 63 (1798)  
 BC-Ruiz & Pav.-389:

- a) “Quadria heterophylla. Brabyum? Chile” (m. Pavón) “Habitat copiose in silvis et collium radicibus Conceptionis Chile, Ytatae, Maulae, Rere, Puchacay et Arauco. Vernacule ab Indis Nebu” (m. Colmeiro)
- b) Etiqueta de revisió: *Gevuina avellana* Molina (m. Diels)
- Quinchamalium procumbens*** Ruiz & Pav., Fl. peruv.: 2: 9 (1799) 1  
BC-Ruiz & Pav.-180:
- a) “Quinchamalium procumbens. Chile” (m. Pavón) “Habitat in Peruviae collibus arenosis ad Huarocheris, Caute, Tarma et Conceptionis Chile provincias. Vernacule Chinchinali et Quinchamali” (m. Colmeiro) [Chile]
- b) Etiqueta de revisió: *Quinchamalium procumbens* (Ruiz & Pav.) pr. p. (m. Pilger)
- Rauwolfia nitida*** Sessé & Moç., Fl. Mexic. ed. 2, 48 (1894).  
BC-Ruiz & Pav.-551:
- a) “*Rauwolfia nitida* Peru, Pto Rico” (m. Pavón) [Perú, Puerto Rico]
- b) Etiqueta de revisió: *Vallesia glabra* Cav. (m. Markgraf)
- Rauwolfia nitida*** Sessé & Moç., Fl. Mexic. ed. 2, 48 (1894).  
BC-Ruiz & Pav.-551:
- a) “*Rauwolfia nitida*. Peru, Pto Rico” (m. Pavón) [Perú, Puerto Rico]
- b) Etiqueta de revisió: *Rawolfia glabra* Cav. (m. Pavón)
- Rhexia dicrananthera*** Ruiz & Pav., Fl. peruv. 3: 84 (1802)  
BC-Ruiz & Pav.-547:
- a) “*Rhexia dicrananthera*. Cuchero, Muña” (m. Pavón) “Habitat in Cuchero et Muña in sylvis” (m. Colmeiro) [Muña, Cuchero (Perú)]
- b) Etiqueta de revisió: *Rhexia dicrananthera* (m. Isern)
- Rhexia dicrananthera*** Ruiz & Pav., Fl. peruv. 3: 84 (1802)  
BC-Ruiz & Pav.-547:
- a) “*Rhexia dicrananthera*. Cuchero, Muña” (m. Pavón) “Habitat in Cuchero et Muña in sylvis” (m. Colmeiro) [Muña, Cuchero (Perú)]
- b) Etiqueta de revisió: *Rhexia dicranantherum* (Ruiz & Pav.) Naudin (m. Markgraf)
- Rhexia echinata*** Ruiz & Pav., Fl. peruv. 3: 84 (1802)  
BC-Ruiz & Pav.-549:
- a) “*Rhexia echinata*. Peru” (m. Pavón) “Habitat copiose ad Muña in collibus altis ventosis” (m. Colmeiro) [Perú]
- b) Etiqueta de revisió: *Tibouchina echinata* (Ruiz & Pav.) Cogn. (m. Markgraf)
- Rhexia flexuosa*** Ruiz & Pav., Fl. peruv. 3: 85 (1802)  
BC-Ruiz & Pav.-140:
- a) “*Rhexia flexuosa*. Chinchao” (m. desconegut) “Habitat copiose in Chinchao, Cuchero, Muña, Pillao, Yscutuman runcationibus et collibus” (m. Colmeiro) [Chinchao (Perú)]
- b) Etiqueta de revisió: *Tibouchina longifolia* Baill. (m. Markgraf)
- Rhexia lutescens*** Ruiz & Pav., Fl. peruv. 3: 84 (1802)  
BC-Ruiz & Pav.-545:
- a) “*Rhexia lutescens* 1787 Pillao” (m. Pavón) “Habitat copiose in montibus Chatlla ad Piñapata in muña ad Tambo nuevo locis frigidis et pluviosis” (m. Colmeiro) [Pillao (Perú)]
- b) Etiqueta de revisió: *Brachyotum lutescens* (Ruiz & Pav.) Triana (m. Markgraf)
- Rhexia ochypetala*** Ruiz & Pav., Fl. peruv. 3: 86 (1802)  
BC-Ruiz & Pav.-514:
- a) “*Rhexia ochypetala*. Peru, Chinchao” (m. Pavón) “Habitat in Chinchao prorupto, copiose ad Macora, Llosapata, Machaynis tractus, et in Pillao montibus apentis prope Yscutaman. Vernacule in Cuchero.” (m. Colmeiro) [Chinchao (Perú)]
- b) Etiqueta de revisió: *Tibouchina ochypetala* (Ruiz & Pav.) Baill. (m. Markgraf)
- Rhexia quinquenervis*** Ruiz & Pav., Fl. peruv. 3: 83 (1802)  
BC-Ruiz & Pav.-544:
- a) “*Rhexia quinquenervis*. Peru” (m. Pavón) “Habitat in Huassahuassi, Panao, Chaella et Muña montibus. Copiose in St. Dominici, et Llamapañau collibus. Vernacule



- cachiquis. Usus et vires. Incolae colore luteo lintea tota planta tingunt” (m. Colmeiro) [Perú]
- b) Etiqueta de revisió: *Brachyotum quinquenerve* (Ruiz & Pav.) Triana(m. Markgraf)
- Rhexia rosmarinifolia*** Ruiz & Pav., Fl. peruv. 3: 84 (1802)  
BC-Ruiz & Pav.-546:
- a) “*Rhexia rosmarinifolia*. Peru” (m. Pavón) “Habitat in Huanuci et Tarmae collibus ventosis aridiusculis. Vernacule Cachiquis Vires et usus; incolae ad tincturam luteam hanc plantam adhibent” (m. Colmeiro) [Perú]
- b) Etiqueta de revisió: *Brachyotum rosmarinifolium* (Ruiz & Pav.) Triana(m. Markgraf)
- Rhynchotheca spinosa*** Ruiz & Pav., Syst. veg. fl. peruv. chil.: 142 (1798)  
BC-Ruiz & Pav.-637:
- a) “*Rhynchotheca spinosa*” (m. Pavón)
- b) Etiqueta de revisió: *Rhynchotheca spinosa* Ruiz & Pav. var. *integrifolia* (Humb., & Bonpl. & Kunth) Knuth (m. Knuth)
- Ribes cuneifolium*** Ruiz & Pav., Fl. peruv. 3: 13 (1802)  
BC-Ruiz & Pav.-629:
- a) “*Ribes cuneifolium*” (m. Pavón)
- b) Etiqueta de revisió: *Ribes cuneifolium* Ruiz & Pav. (m. Markgraf) [5/1/1934]
- Ribes macrobotrys*** Ruiz & Pav., Fl. peruv. 3: 12 (1802)  
BC-Ruiz & Pav.-630:
- a) “*Ribes macrobotrys*. Peru” (m. Pavón) “Habitat in Peruviae andium nemoribus ad Huassa huassi tractus, in praeruptis calidis” (m. Colmeiro) [Perú]
- b) Etiqueta de revisió: *Ribes macrobotrys* Ruiz & Pav. (m. Markgraf) [5/1/1934]
- Richardia pilosa*** Ruiz & Pav., Fl. peruv. 3: 50 (1802)  
BC-Ruiz & Pav.-73:
- a) “*Richardia pilosa*” (m. Pavón)
- b) Etiqueta de revisió: *Richansonia scabra* L. (m. Krause)
- Rivina secunda*** Ruiz & Pav., Fl. peruv.: 1: 65 (1798)  
BC-Ruiz & Pav.-255:
- a) “*Rivina secunda*. Vitoc et Pozuzu” (m. Pavón) “Habitat in Andinum nemoribus ad Pozuzo, Chacahuari et Cuchero prope fluvii portum id est embarcadero” (m. Colmeiro) [Puzuzo (Perú)]
- b) Etiqueta de revisió: *Hillieria secunda* (Ruiz & Pav.) H. Walter(m. Schmidt.) [1/1/1931]
- Ruellia maculata*** Tafalla ex Nees, Prodr. (DC.) 11: 290 (1847)  
BC-Ruiz & Pav.-307:
- a) “*Ruellia maculata*. Peru” (m. Pavón) [Perú]
- b) Etiqueta de revisió: *Aphelandra maculata* (Nees) Benth. (m. Milkoran)
- Ruizia fragrans*** Ruiz & Pav., Syst. veg. fl. peruv. chil.: 267 (1798)  
BC-Ruiz & Pav.-504:
- a) “*Ruizia fragrans*. Concepcion” (m. Pavón) [Concepción de Chile (Chile)]
- b) Etiqueta de revisió: *Peumus Boldus* Molina(m. Sleumer) [1/1/1934]
- Sanchezia oblonga*** Ruiz & Pav., Fl. peruv.: 1: 7 (1798)  
BC-Ruiz & Pav.-379:
- a) “*Sanchezia oblonga*. Cucero, Pozuzo, Pillao” (m. Pavón) “Habitat in Perubiae stagnatis et humbrosis locis ad Cuchero Pozuzo et Pillao circo Chacahuasi. *Sanchezia oblonga* Flor. Peruana. In Perubia stagnantibus et umbrosis ad Cuchero, Pozuzo et Pillao” (m. Colmeiro) [Cuchero, Puzuzo, Pillao (Perú)]
- b) Etiqueta de revisió: *Sanchezia oblonga* Ruiz & Pav. (m. Milkoran)
- Saracha punctata*** Ruiz & Pav., Fl. peruv.: 2: 42 (1799)  
BC-Ruiz & Pav.-541:
- a) “*Saracha punctata*. Peru” (m. Pavón) “Habitat in alpinus Muña et Panao ad Tambo nuevo et Portachuelo et in Canta prope Obragillo vicum” (m. Colmeiro) [Perú]
- b) Etiqueta de revisió: *Saracha punctata* Ruiz & Pav. (m. Llerd) [2/1/1941]

- Sessea stipulata*** Ruiz & Pav., Fl. peruv.: 2: 9 (1799)  
 BC-Ruiz & Pav.-599:  
 a) “*Sessea stipulata*. Muña” (m. Pavón) “Habitat in Peruviae montibus Huanuci locis frigidis ad Nauyan praedium, et Rondos vicum” (m. Colmeiro) [Muña (Perú)]  
 b) Etiqueta de revisió: *Sessea stipulata* Ruiz & Pav. (m. Llerd) [2/1/1941]
- Solanum angustifolium*** Ruiz & Pav., Fl. peruv.: 2: 33 (1799)  
 BC-Ruiz & Pav.-289:  
 a) “*Solanum angustifolium*. Peru” (m. Pavón) [Perú]  
 b) Etiqueta de revisió: *Solanum calygnaphalum* Ruiz & Pav. var. *pulcrulentum* (Pers.) Bitter (m. Llerd) [2/1/1941]
- Solanum conicum*** Ruiz & Pav., Fl. peruv.: 2: 38 (1799)  
 BC-Ruiz & Pav.-288:  
 a) “*Solanum conicum*” (m. Pavón)  
 b) Etiqueta de revisió: *Solanum conicum* Ruiz & Pav. (m. Llerd) [2/1/1941]
- Solanum foetidum*** Ruiz & Pav., Fl. peruv.: 2: 39 (1799)  
 BC-Ruiz & Pav.-234:  
 a) “*Solanum foetidum*. Mco” (m. Pavón) [México]
- Solanum incurvum*** Ruiz & Pav., Fl. peruv.: 2: 34 (1799)  
 BC-Ruiz & Pav.-287:  
 a) “*Solanum incurvum*. Peru” (m. Pavón) [Perú]  
 b) Etiqueta de revisió: *Solanum incurvatum* Ruiz & Pav. (m. Llerd) [2/1/1941]
- Solanum montanum*** Ruiz & Pav., Fl. peruv.: 2: 32 (1799)  
 BC-Ruiz & Pav.-620:  
 a) “*Solanum montanum* 1788 Peru. Tarma y Lima” (m. Pavón) [Tarma, Lima (Perú)]  
 b) Etiqueta de revisió: *Pentandria monogyna* (m. Ruiz)
- Solanum montanum*** Ruiz & Pav., Fl. peruv.: 2: 32 (1799)  
 BC-Ruiz & Pav.-620:  
 a) “*Solanum montanum* 1788 Peru. Tarma y Lima” (m. Pavón) [Tarma, Lima (Perú)]  
 b) Etiqueta de revisió: *Solanum phyllanthum* Cav. (m. Llerd)
- Solanum nitidum*** Pav. ex Dun, Prodr. (DC.) 13 (1): 127 (1852)  
 BC-Ruiz & Pav.-291:  
 a) “*Solanum nitidum*. Peru” (m. Pavón) [Perú]  
 b) Etiqueta de revisió: *Solanum acuminatum* Ruiz & Pav. (m. Llerd) [2/1/1941]
- Solanum pendulum*** Ruiz & Pav., Fl. peruv.: 2: 39 (1799)  
 BC-Ruiz & Pav.-286:  
 a) “*Solanum pendulum*” (m. Pavón)  
 b) Etiqueta de revisió: *Solanum pendulum* Ruiz & Pav. (m. Llerd) [2/1/1941]
- Solanum scabrum*** Ruiz & Pav., Fl. peruv.: 2: 39 (1799)  
 BC-Ruiz & Pav.-645:  
 a) “*Solanum scabrum*. Peru” (m. Pavón) [Perú]
- Solanum sericeum*** Ruiz & Pav., Fl. peruv.: 2: 33 (1799)  
 BC-Ruiz & Pav.-655:  
 a) “*Solanum sericeum*. Chicoplaya” (m. Pavón) [Chicoplaya (Perú)]
- Solanum sessile*** Ruiz & Pav., Fl. peruv.: 2: 35 (1799)  
 BC-Ruiz & Pav.-285:  
 a) “*Solanum sessile*” (m. Pavón)  
 b) Etiqueta de revisió: *Solanum sessile* Ruiz & Pav. (m. Llerd) [2/1/1941]
- Solanum stellatum*** Ruiz & Pav., Fl. peruv.: 2: 40 (1799)  
 BC-Ruiz & Pav.-643:  
 a) “*Solanum stellatum* 1787 Pillao” (m. Pavón) [Pillao (Peru)]
- Stereoxylon corymbosum*** Ruiz & Pav., Fl. peruv. 3: 14 (1802)  
 BC-Ruiz & Pav.-634:  
 a) “*Stereoxylon corymbosum*. Tambo nuevo” (m. Pavón) “Habitat in collibus Montosis altissimis frigidissimus pluviosis Muña et Tambo nuevo. Vernacule Siuba nuncupatur” (m. Colmeiro) [Tambo Nuevo (Perú)]

- b) Etiqueta de revisió: *Escallonia corymosa* (Ruiz & Pav.) Pers. (m. Domke) [5/1/1934]
- Stereoxylon patens*** Ruiz & Pav., Fl. peruv. 3: 13 (1802)  
BC-Ruiz & Pav.-483:
- a) “*Stereoxylon patens*. Pillao, Chachacoma” (m. Pavón) “Habitat in collibus frigidis montosis Pillao et Muña. Vernacule Tassta nuncupatur” (m. Colmeiro) [Pillao (Perú)]
- b) Etiqueta de revisió: *Escallonia myrtilloides* L. f. (m. Markgraf) [5/1/1934]
- Stereoxylon pendulum*** Ruiz & Pav., Fl. peruv. 3: 16 (1802)  
BC-Ruiz & Pav.-626:
- a) “*Stereoxylon pendulum*. Panao” (m. Pavón) “Habitat in Peruvia nemoribus ad Muña, Chinchao et Pillao vicos. Vernacule in Muña Pumachilca id est leonis Chilica” (m. Colmeiro) [Panao (Perú)]
- b) Etiqueta de revisió: *Escallonia pendula* (Ruiz & Pav.) Pers. (m. Markgraf) [5/1/1934]
- Stereoxylon pulverulentum*** Ruiz & Pav., Fl. peruv. 3: 15 (1802)  
BC-Ruiz & Pav.-631:
- a) “*Stereoxylon pulverulentum*. Chile” (m. Pavón) “Habitat in regnis Chilensis silvis versus Conceptionis urbem ad Carcamo tractus. Vernacule mardoño nuncupatur” (m. Colmeiro) [Chile]
- b) Etiqueta de revisió: *Escallonia pulverulenta* (Ruiz & Pav.) Pers. (m. Markgraf) [5/1/1934]
- Stereoxylon resinsum*** Ruiz & Pav., Fl. peruv. 3: 14 (1802)  
BC-Ruiz & Pav.-627:
- a) “*Stereoxylon resinsum*. Chile” (m. Pavón) “Habitat in Peruviae collibus frigidis et praeruptis Tarmae provincie ad Rondos et Huariaca et in Huanuco ad Ñauyan. Vernacule in Huanuci provincie Chachacoma et Chachas” (m. Colmeiro) [Chile]
- b) Etiqueta de revisió: *Escallonia resinosa* (Ruiz & Pav.) Pers. (m. Markgraf) [5/1/1934]
- Stereoxylon revolutum*** Ruiz & Pav., Fl. peruv. 3: 15 (1802)  
BC-Ruiz & Pav.-628:
- a) “*Stereoxylon revolutum*. Coluimo. Chile.” (m. Pavón) “Habitat in regnis Chilensis umbrosis et scaturiginibus prope Conceptionis urbem, et ad littora Coluimo portus. Vernacule Lun et Lium et Siete camisas, quia cortex in laminulas septem tenues dispescitur” (m. Colmeiro) [Collomu (Chile)]
- b) Etiqueta de revisió: *Escallonia revoluta* (Ruiz & Pav.) Pers. (m. Markgraf) [5/1/1934]
- Stereoxylon rubrum*** Ruiz & Pav., Fl. peruv. 3: 15 (1802)  
BC-Ruiz & Pav.-625:
- a) “*Stereoxylon rubrum*. Arauco, monte Colo-colo” (m. Pavón) “Habitat in regni Chilensis montibus, praesertim ad Arauci arcem Colocolo dictum, inter Saxorum fissuras vernacule nuncupatur Ñipa” (m. Colmeiro) [Arauco, Colocolo (Chile)]
- b) Etiqueta de revisió: *Escallonia rubra* (Ruiz & Pav.) Pers. (m. Markgraf) [5/1/1934]
- Swertia pinifolia*** Ruiz & Pav. ex G. Don, Gen. Syst. iv. 177.  
BC-Ruiz & Pav.-268:
- a) “*Swertia pinifolia*. Peru de la Cordillera” (m. Pavón) [Perú]
- b) Etiqueta de revisió: *Pitygentias pinifolia* (Ruiz & Pav.) Gilg(m. Gilg)
- Swertia umbellata*** Ruiz & Pav., Fl. peruv. 3: 21 (1802)  
BC-Ruiz & Pav.-267:
- a) “*Swertia umbellata*. Peru” (m. Pavón) “Habitat copiose in Andium alpibus ad Bombon tarmae, Pillao et Panao tractus.” (m. Colmeiro) [Perú]
- b) Etiqueta de revisió: *Halenia umbellata* (Ruiz & Pav.) Gilg(m. Gilg)
- Tabernaemontana arcuata*** Ruiz & Pav., Fl. peruv.: 2: 22 (1799)  
BC-Ruiz & Pav.-512:

- a) “Tabernaemontana arcuata. Pozuzo” (m. Pavón) “Fructus taberno-montano arcuat / habitat copiose in Peruviae nemoribus ad Pozuzo vicum” (m. Colmeiro) [Puzuzo (Perú)]
- b) Etiqueta de revisió: *Tabernaemontana arcuata* Ruiz & Pav. (m. Markgraf)
- Tabernaemontana arcuata*** Ruiz & Pav., Fl. peruv.: 2: 22 (1799)  
BC-Ruiz & Pav.-513:
- a) “Tabernaemontana arcuata. Pozuzo” (m. Pavón) “Habitat copiose in Peruviae nemoribus ad Pozuzo vicum” (m. Colmeiro) [Puzuzo (Perú)]
- b) Etiqueta de revisió: *Tabernaemontana sananho* Ruiz & Pav. (m. Markgraf)
- Talinum umbellatum*** Ruiz & Pav., Fl. peruv. 4: 186 (1957)  
BC-Ruiz & Pav.-548:
- a) “Talinum umbellatum. Concepción de Chile” (m. Pavón) [Concepción de Chile (Chile)]
- b) Etiqueta de revisió: *Calandrinia umbellata* DC. (m. Schmidt.) [1/1/1931]
- Talinum umbellatum*** Ruiz & Pav., Fl. peruv. 4: 186 (1957)  
BC-Ruiz & Pav.-548:
- a) “Talinum umbellatum. Concepción de Chile” (m. Pavón) [Concepción de Chile (Chile)]
- b) Etiqueta de revisió: *Calandrinia umbellata* (Ruiz & Pav.) DC. (m. Graells) [3/19/1993]
- Theobroma alba*** Ruiz & Pav. ex Alvarez Lopez & Cuatrec., Ciencia, Mexico 12: 87 (1963).  
BC-Ruiz & Pav.-392:
- a) “Theobroma alba. Pueblo nuevo” (m. Pavón) [Pueblo Nuevo (Perú)]
- b) Etiqueta de revisió: *Theobroma ferruginea* Bernoulli(m. Milkoran)
- Theobroma cordata*** Ruiz & Pav. ex Alvarez Lopez & Cuatrec., Ciencia, Mexico 12: 91 (1963).  
BC-Ruiz & Pav.-384:
- a) “Theobroma cordata 1798 Verschiza” (m. Pavón)
- b) Etiqueta de revisió: *Theobroma bicolor* Humb., Bonpl. & Kunth(m. Milkoran)
- Thibaudia bracteata*** Ruiz & Pav., Fl. peruv. 4: 148 (1957)  
BC-Ruiz & Pav.-151:
- a) “Thibaudia bracteata. Pillao, Peru” (m. Pavón) [Pillao (Perú)]
- b) Etiqueta de revisió: *Cavedishia bracteata* (Ruiz & Pav.) Hoerold. (m. Sleumer) [1/1/1941]
- Thibaudia elliptica*** Ruiz & Pav., Fl. peruv. 4: 145 (1957)  
BC-Ruiz & Pav.-153:
- a) “Thibaudia elliptica” (m. Pavón)
- b) Etiqueta de revisió: *Siphonandra elliptica* (Ruiz & Pav.) Klotzsch(m. Sleumer) [1/1/1941]
- Thibaudia punctatifolia*** Ruiz & Pav., Fl. peruv. 4: 146 (1957)  
BC-Ruiz & Pav.-154:
- a) “Thibaudia punctatifolia. Pillao” (m. Pavón) [Pillao (Perú)]
- b) Etiqueta de revisió: *Cavedishia punctatifolia* (Ruiz & Pav.) Hoerold. (m. Sleumer) [1/1/1941]
- Tovaria pendula*** Ruiz & Pav., Fl. peruv. 3: 373 (1802)  
BC-Ruiz & Pav.-622:
- a) “Tovaria pendula” (m. Pavón)
- b) Etiqueta de revisió: *Tovaria pendula* Ruiz & Pav. (m. Harms)
- Trilix auriculata*** Ruiz & Pav. ex Alvarez Lopez, An. Inst. Bot. A. J. Cavan. 16: 373 (1958)  
BC-Ruiz & Pav.-377:
- a) “Trilix auriculata. Peru” (m. Pavón) [Perú]
- Urtica conglobata*** Pav. ex Wedd., Arch. Mus. Par. 9: 102 (1856) (Phenacis sp.).  
BC-Ruiz & Pav.-345:
- a) “Urtica conglobata. N.E.” (m. Pavón) [Nueva España]
- b) Etiqueta de revisió: *Phenax sonneratii* Wedd. (m. Milkoran)
- Urtica rotundifolia*** Sessé & Moç., Fl. Mexic. ed. 2: 214 (1894)

- BC-Ruiz & Pav.-328:  
 a) “*Urtica rotundifolia*. Mco.” (m. Pavón) [México]
- Utricularia unifolia*** Ruiz & Pav., Fl. peruv.: 1: 20 (1798)  
 BC-Ruiz & Pav.-516:  
 a) “*Utricularia unifolia*. Panao” (m. Pavón) “Habitat in Panao montibus altis” (m. Colmeiro) [Panao (Perú)]  
 b) Etiqueta de revisió: *Utricularia unifolia* Ruiz & Pav. (m. Markgraf)
- Uvaria foetida*** Ruiz & Pav. ex G. Don, Gen. Syst. i. 93  
 BC-Ruiz & Pav.-542:  
 a) “*Uvaria foetida*. N.E.” (m. Pavón) [Nueva España]  
 b) Etiqueta de revisió: *Sapranthus foetidus* (Ruiz & Pav.) Saff. (m. Diels)
- Vaccinium dependens*** Ruiz & Pav. ex G. Don, Gen. Syst. iii. 859  
 BC-Ruiz & Pav.-660:  
 a) “*Vaccinium dependens* 1787 Pillao, Vitoc” (m. Ruiz) [Pillao, Vitoc (Perú)]
- Valeriana globiflora*** Ruiz & Pav., Fl. peruv.: 1: 43 (1798)  
 BC-Ruiz & Pav.-294:  
 a) “*Valeriana globiflora*. Cordillera de la Viuda, Peru, Canta” (m. Pavón) “Habitat in Alpibus Cantae et Tarmae praecipue ad bombon” (m. Colmeiro) [La Viuda, Canta (Perú)]  
 b) Etiqueta de revisió: *Valeriana globiflora* Ruiz & Pav. (m. Llerd) [2/1/1941]
- Valeriana pilosa*** Ruiz & Pav., Fl. peruv.: 1: 39 (1798)  
 BC-Ruiz & Pav.-292:  
 a) “*Valeriana pilosa*. Diezmo” (m. Pavón) “Habitat in frigidis locis termae provinciae ad Diezmo” (m. Colmeiro) [Diezmo (Perú)]  
 b) Etiqueta de revisió: *Valeriana pilosa* Ruiz & Pav. (m. Llerd) [2/1/1941]
- Valeriana rigida*** Ruiz & Pav., Fl. peruv.: 1: 39 (1798)  
 BC-Ruiz & Pav.-290:  
 a) “*Valeriana rigida*. Cordillera de Bombon” (m. Pavón) [Cordillera de Bombón (Perú)]  
 b) Etiqueta de revisió: *Valeriana rigida* Ruiz & Pav. (m. Llerd) [2/1/1941]
- Valeriana virgata*** Ruiz & Pav., Fl. peruv.: 1: 42 (1798)  
 BC-Ruiz & Pav.-293:  
 a) “*Valeriana virgata*Canta” (m. Pavón) “Habitat in Canta provinciae praeruptis” (m. Colmeiro) [Canta (Perú)]  
 b) Etiqueta de revisió: *Valeriana virgata* Ruiz & Pav. (m. Llerd) [2/1/1941]
- Vallea cordifolia*** Ruiz & Pav., Syst. veg. fl. peruv. chil.: 132 (1798)  
 BC-Ruiz & Pav.-525:  
 a) “*Vallea cordifolia* 1804 Peru” (m. Pavón) [Perú]  
 b) Etiqueta de revisió: *Vallea cordiflora* Ruiz & Pav. (m. Schmidt.) [1/1/1931]
- Vallesia dichotoma*** Ruiz & Pav., Fl. peruv.: 2: 26 (1799)  
 BC-Ruiz & Pav.-511:  
 a) “*Vallesia dichotoma* 1803 Ica” (m. Pavón) “Habitat in Peruviae ruderatis ad Ico provinticum” (m. Colmeiro) [Ica (Perú)]  
 b) Etiqueta de revisió: *Vallesia dichotoma* Ruiz & Pav. (m. Markgraf)
- Verbena virgata*** Ruiz & Pav., Fl. peruv.: 1: 20 (1798)  
 BC-Ruiz & Pav.-224:  
 a) “*Verbena virgata*. Pozuzo” (m. Pavón) “Habitat in nemoribus Pozuzo” (m. Colmeiro) [Puzuzo (Perú)]  
 b) Etiqueta de revisió: *Lippia cuneifolia* Steud. (m. Llerd)
- Vermifuga corymbosa*** Ruiz & Pav., Syst. veg. fl. peruv. chil.: 216 (1798)  
 BC-Ruiz & Pav.-485:  
 a) “*Vermifuga corymbosa*. Lima, Chancay” (m. Pavón) [Chancay, Lima (Perú)]  
 b) Etiqueta de revisió: *Flaveria contrayerba* Pers. (m. Domke)
- Villaresia mucronatta*** Ruiz & Pav., Fl. peruv. 3: 9 (1802)  
 BC-Ruiz & Pav.-258:

- a) “*Villaresia mucronata*. Chile” (m. Pavón) “Habitat in Concepcionis Chile sylvis. Vernacule Guillipatagua, id est, arbor castoris Huidobrii” (m. Colmeiro) [Chile]  
 b) Etiqueta de revisió: *Villaresia mucronata* Ruiz & Pav. (m. Sleumer) [1/1/9141]
- Vismia glabra*** Ruiz & Pav., ?  
 BC-Ruiz & Pav.-251:  
 a) “*Vismia glabra*” (m. Ruiz)  
 b) Etiqueta de revisió: *Vismia glabra* Ruiz & Pav. (m. Diels)
- Vismia tomentosa*** Ruiz & Pav., ?  
 BC-Ruiz & Pav.-687:  
 a) “*Vismia tomentosa* 1787 Pillao” (m. Pavón) [Pillao (Perú)]
- Weinmannia corymbosa*** Ruiz & Pav., Fl. peruv. 4: 26 (1957)  
 BC-Ruiz & Pav.-639:  
 a) “*Weinmannia corymbosa*” (m. Pavón)  
 b) Etiqueta de revisió: *Caldeuvia paniculata* (Cav.) Don(m. Schmidt.) [1/1/1931]
- Weinmannia crassifolia*** Ruiz & Pav., Fl. peruv. 4: 28 (1957)  
 BC-Ruiz & Pav.-74:  
 a) “*Weinmannia crassifolia*Peru” (m. Pavón) [Perú]  
 b) Etiqueta de revisió: *Weinmannia crassifolia* Ruiz & Pav. (m. Schmidt.)
- Weinmannia dentata*** Ruiz & Pav., Fl. peruv. 4: 35 (1957)  
 BC-Ruiz & Pav.-228:  
 a) “*Weinmannia dentata*” (m. Pavón)  
 b) Etiqueta de revisió: *Winmannia trichosperma* Cav. (m. Schmidt.) [1/1/1931]
- Weinmannia microphylla*** Ruiz & Pav., Fl. peruv. 4: 38 (1957)  
 BC-Ruiz & Pav.-304:  
 a) “*Weinmannia microphylla*. Pillao” (m. Pavón) [Pillao (Perú)]  
 b) Etiqueta de revisió: *Weinmannia fagaroides* Humb., Bonpl. & Kunth(m. Schmidt.) [1/1/1931]
- Weinmannia ovalis*** Ruiz & Pav., Fl. peruv. 4: 27 (1957)  
 BC-Ruiz & Pav.-305:  
 a) “*Weinmannia ovalis*. Pillao” (m. Pavón) [Pillao (Perú)]  
 b) Etiqueta de revisió: *Weinmannia elliptica* Humb., Bonpl. & Kunth (m. Schmidt.) [1/1/1931]
- Weinmannia ovata*** Ruiz & Pav., Fl. peruv. 4: 30 (1957)  
 BC-Ruiz & Pav.-303:  
 a) “*Weinmannia ovata* 1787 Pillao” (m. Pavón) [Pillao (Perú)]  
 b) Etiqueta de revisió: *Weinmannia dryadifolia* Moric. (m. Schmidt.) [1/1/1931]



**Weinmannia pentaphylla** Ruiz & Pav., Fl. peruv. 4: 31 (1957)

BC-Ruiz &amp; Pav.-386:

- a) “Weinmannia pentaphylla. Peru” (m. Pavón) [Perú]
- b) Etiqueta de revisió: *Weinmannia cf. bifida* Poepp. (m. Schmidt.) [1/1/1931]

**Weinmannia reticulata** Ruiz & Pav., Fl. peruv. 4: 37 (1957)

BC-Ruiz &amp; Pav.-522:

- a) “Weinmannia reticulata. Pillao” (m. Colmeiro) [Pillao (Perú)]
- b) Etiqueta de revisió: *Weinmannia reticulata* Ruiz & Pav. (m. Schmidt.) [1/1/1931]

**Weinmannia subsessiliflora** Ruiz & Pav., Fl. peruv. 4: 33 (1957)

BC-Ruiz &amp; Pav.-524:

- a) “Weinmannia subsessiliflora 1787 Pillao” (m. Pavón) [Pillao (Perú)]
- b) Etiqueta de revisió: *Weinmannia subsessiliflora* Ruiz & Pav. (m. Schmidt.)

**Xyris subulata** Ruiz & Pav., Fl. peruv. 1: 46 (1798)

BC-Ruiz &amp; Pav.-284:

- a) “Xyris subulata. Silcay ad Pillao” (m. Pavón) “Habitat in altis frigidis Pillao locis humidis , stagnatisque” (m. Colmeiro) [Sillcay, Pillao (Perú)]

## ANNEX 10. Facsímil del primer reglament de la Societat Botànica Barcelonesa (1 de gener de 1872)

# SOCIEDAD BOTÁNICA BARCELONESA.

## REGLAMENTO.

1.º La SOCIEDAD BOTÁNICA BARCELONESA tiene por objeto la formación de un Herbario para servir al estudio de la Flora Ibérica.

2.º A este fin propone cambios á los botánicos de la Península y de toda la region del Mediterráneo.

3.º Los cambios tendrán lugar por medio de una *Comision Central*, residente en Barcelona, la cual tendrá á su cargo el recibo, distribución y remesa de los paquetes de envío.

4.º La *Comision* solo admitirá los envíos francos de porte, y sus remesas las hará á cargo del consignatario.

5.º Los botánicos que deseen formar parte de la SOCIEDAD BOTÁNICA BARCELONESA lo pondrán en conocimiento del Secretario de la misma D. Juan Montserrat y Archs, (Consejo de Ciento, núm. 324, piso 2.º, puerta 1.ª) antes del 1.º de Marzo de cada año.

6.º Cada adhesión irá acompañada de una nota detallada de las plantas de entre las cuales el socio se proponga aquel año hacer su envío; de ella tachará la *Comision* las que pudieran venir duplicadas por ser ofrecidas á la vez por varios socios.

7.º Para ocurrir á los gastos de la SOCIEDAD, cada sócio hará efectiva al Secretario, á la época de su adhesión, la suma de cinco pesetas. Esta cantidad se rebajará, si ha lugar, fijándose definitivamente la cuota anual para lo sucesivo, en vista de los gastos que en el presente año se originaren á la *Comision*.

8.º El número de miembros de la SOCIEDAD BOTÁNICA BARCELONESA no pasará de cincuenta.

9.º El paquete de envío deberá contener por lo menos cinco distintas especies, acompañadas de una etiqueta con el nombre del sócio recolector, el genérico y específico de cada planta, y el del sitio, terreno, region, y época de la recolección, todo ello escrito en idioma latino y con sujeción al modelo que proporcionará la *Comision*.

10.º Cada remesa será distribuida por el expedidor en tantos paquetes parciales cuantos sean los miembros de la SOCIEDAD, numerados por órden y conteniendo cada uno de ellos las cinco plantas objeto del envío.

11.º Despues del 1.º de Marzo, la *Comision* hará conocer cual sea el número de los individuos admitidos, para que cada uno de ellos sepa el número de paquetes que ha de preparar para aquel año.

12.º Con el objeto de formar el Herbario general de la SOCIEDAD, de cada envío se reservará la *Comision* un paquete que será ofrecido á la Academia de Ciencias naturales y Artes de Barcelona, para que esta Corporación se digne guardar toda la colección con el título de « HERBARIO DE LA SOCIEDAD BOTÁNICA BARCELONESA. »

13.º Los envíos serán dirigidos al Secretario de la SOCIEDAD antes del 30 de Noviembre de cada año.

14.º Cada planta será colocada sobre una hoja de papel de alguna consistencia, de 30 centímetros de ancho por 44 de largo. Sobre cada hoja se colocarán varios ejemplares de la misma especie cuando esta sea de pequeñas dimensiones ó cuando solo contenga una flor, ó fuere especie dioica.

15.º Los ejemplares objeto del envío habrán de ser completos, en cuanto sea posible, conteniendo todas las partes de la planta preparadas con cuidado al objeto de facilitar su estudio.

16.º La *Comision* podrá rechazar y devolver los envíos que no reúnan las condiciones exigidas, ó carezcan de valor para la SOCIEDAD.

17.º Hecha la distribución de las plantas entre los socios, la *Comision* se encargará de su estudio, consultando sus dudas con los respectivos miembros; el resultado de estos trabajos se hará conocer á cada uno de ellos, en el decurso de aquel año.

Barcelona 1.º de Enero de 1872. — LA COMISION, Dr. Federico Trémons, Presidente. — Manuel Compañó. — Manuel Mercader. — Juan Montserrat y Archs, Secretario.





## ANNEX 11. Facsímil de la constitució de la Societat Botànica Barcelonesa (1 d'abril de 1872)

Societat Botànica Barcelonesa.  
 Llista de Tres Socios para el present any.

Honorarios.

Dr. Antonio C. Costa, catedrático jubilado de esta Univ.<sup>dad</sup>. | Dr. Narciso Garbí, catedrático de esta Universidad.  
 " Antonio Sanchez Comendador, catedr. de esta Univ.<sup>dad</sup>. | " Pedro Salas, catedrático de la Univ.<sup>dad</sup> de Granada.  
 Dr. Luis Perez Minguez, catedrático de la Univ.<sup>dad</sup> de Valladolid.

Numerarios.

1 D. Federico Enríquez, catedrático de esta Universidad	+ 20 D. Carlos de Magaral, alumno de la Univ. <sup>dad</sup> de Madrid
2 D. Manuel Compañis, ingeniero de caminos, Barcelona.	+ 21 El Abasco propagador de ley Concias, Nat. <sup>l</sup> Madrid
3 D. Manuel Novador, farmacéutico, Id.	22 D. Juan Ruiz Escanilla, Capatose. (Navarra)
4 D. Juan Montoucat y Arché, Id.	+ 23 Sr. Ed. Simbal-Lagrave, Toulouse (Francia)
5 Sr. J. <sup>te</sup> Facultad de Farmacia de Id.	+ 24 D. Antonio Ballorés, farmacéutico, Andorra.
6 D. Jaime Ramon Ivor, Director de plantas de esta Univ. <sup>dad</sup>	25 " Joaquin Castellarnau, ingeniero de montes, Segovia.
7 D. Juan J. Puigori, médico-cirujano, Barcelona.	26 D. Antonio Armet, catedrático de la Universidad Santiago.
8 " Juan G. Rodriguez, Mahon. (Islas Baleares)	+ 27 D. Ramon Majones, Vich. (Barcelona)
9 " Estanislao Tageda, farmacéutico, Mot. (Gerona).	28 " Victor Duran, Barcelona.
10 " Ramon Bolós, Id. (Id.)	29 " Alejandro Bruschi, Professore, Perugia. (Italia)
11 " Jaime Pijol, Id. (Id.)	+ 30 D. Antonio Piccone, Professore, Genova. (Id.)
2 " Francisco Domenech, catedrático del Inst. <sup>l</sup> Ciudad Real	31 D. Pierreh Sommer, Florencia. (Id.)
3 " Vicente Gonzalez Canales, id., id. Lerona.	32 J. <sup>te</sup> Colegio de Farmacéuticos de Madrid.
4 " Julián Rubio, farmacéutico, Logroño.	33 D. Natalio Cayuela Director del Inst. <sup>l</sup> de Pamplona.
15 " Juan <sup>co</sup> Coscos y Niquila, Castelserra (Aragón)	+ 34 El Baron Oscar de Guindane, Louvain.
16 D. Esteban Quet, catedr. de la Univ. <sup>dad</sup> de Santiago.	+ 35 Sr. C. Gibbeaux, farmacéutico militar, Paris.
17 D. José M. <sup>o</sup> Barthe, Tarragona.	36 El Sr. M. <sup>o</sup> de Lacoygueta, P <sup>er</sup> Navarre (Navarra)
18 " Maximino Laguna, Director de la Escuela de N. <sup>o</sup> Escorial	37 " Francisco de S. Bonanat, Sabadell.
19 " Pedro Arilla, catedr. de la Univ. <sup>dad</sup> de N <sup>o</sup> Id.	+ 38 Instituto prov. <sup>l</sup> de 2. <sup>a</sup> enseñanza, de Barcelona.
	+ 39 D. Ramon Agelet, farmacéutico, Lirida.
	40 D. Joaquin Deo, farmacéutico, Artes (Vall de Arán)

El número de socios que hasta la fecha se han reunido, es, como se ve, el de 40; resultado satisfactorio que deja esperar que para el año próximo quedarán cubiertas todas las vacantes. Por lo tanto, para el envío de este año los miembros de esta Sociedad no podrán limitarse a la preparación de 40 paquetes, a tenor de lo prevenido en el artículo 10 de nuestro Reglamento.

La Comisión hará el reparto con sujeción al número de órden que tiene cada socio en la lista precedente, de suerte que a cada cual le correspondan los paquetes que lleven su respectivo número y el q.<sup>o</sup> de correspondencia, así, de su propio envío pasará al "Herbario general de la Sociedad". Por este medio se facilitan los cambios parciales entre los socios pues cada uno sabe de fijo a que individuo de la Sociedad han de corresponder todos y cada uno de los paquetes que prepara. Con este motivo y para evitar con-

fusiones se invita á los señ. socios á que encima de cada paquete escriban los nombres de las cinco especies, ó más, objeto del envío general, sin hacer mención de las demás que incluyeren para determinados socios puesto que de éstas no se ha de hacer mención en el Catálogo general de plantas repartidas aquel año. La Comisión recomienda asimismo á los socios que en el paquete correspondiente al "Herbario general" se hayan incluyendo aquellas especies que por ser raras ó difíciles de preparar no pueden con facilidad ser objeto del reparto general.

Varios de los señ. socios se han dirigido á la Comisión preguntando qué es lo que conviene hacer con las plantas dudosas, ó tal vez nuevas que pudieran descubrir, siendo difícil acertar con el nombre de las primeras y siendo inconveniente y aventurado repartir las segundas sin haber sido publicadas con anterioridad y pudiendo de esta suerte ser privada la Comisión del estudio de plantas que convendría figurasen cuando menos en el "Herbario general". Estas dificultades se le ocurrieron á la Comisión desde el día en que se reunió para redactar su Reglamento, pero dudando de como sería recibida por los botánicos de la Península no se atrevió á desarrollar por completo su idea; mas hoy que, innumerables, importantes adhesiones han venido á darle el apoyo moral y material que le faltaba ya puede exponer por completo cual sea su propósito y qué medios se han de poner en juego para conseguirlo.

Muchas son sin duda alguna las personas que en nuestro país se dedican al estudio de las plantas las más con escasos medios para dar extensión y publicidad á sus trabajos y todas por punto general obrando en completa independencia unas de otras por lo cual es difícil que de sus esfuerzos aislados se obtenga algún progreso real y efectivo para la ciencia. El corto número de obras que sobre Botánica en general, y sobre la Flora Ibérica en particular, se han publicado en estos últimos tiempos por los botánicos de la Península es una prueba de ello, al propio tiempo que hace resaltar más el valor de las pocas que se han dado á luz.

Reunir el "Herbario general" de la Península en un determinado punto; fomentar las relaciones mutuas entre todos los que en ella se dedican al estudio de los vegetales; establecer un Centro de Consultas para el estudio ó determinación de las plantas nuevas ó dudosas; en una palabra, aunar los esfuerzos aislados para poder ir publicando periódicamente los trabajos de todos, tal ha sido nuestro propósito.

Para salir airoso en esta empresa contamos más que con nuestros esfuerzos con los recursos de todo género que siempre en mayor escala se reúnen en una capital importante y de que con dificultad podrían echar mano la mayor parte de los miembros de esta Sociedad.

La Comisión recibirá pues en paquete especial todas aquellas plantas que los socios quieran remitirle en consulta, las cuales les serán devueltas una vez hecho su estudio, quedando siempre un ejemplar en el "Herbario general de la Sociedad".

A medida que se vayan reuniendo materiales, la Comisión publicará unas memorias en que se consignen los trabajos de la Sociedad, las plantas nuevas ó formas notables que se vayan descubriendo con los nombres que habrán querido darles los socios que las hayan descubierto; y los trabajos especiales que sobre Botánica en general y sobre la flora de alguna localidad tengan á bien remitirnos á este objeto los individuos que los hayan hecho.

Dichas publicaciones se costearán con los fondos de la Sociedad, y cuando no los hubiese, se abonará su importe á provata entre los Socios, á cada uno de los cuales se remitirá en todo caso un ejemplar de ellas, pudiendo la Comisión disponer de los que sobraen, ya regalándolos, ya vendiéndolos en beneficio de la Sociedad.

En armonía con todo esto se invita á los Sres. socios á que en sus envíos ordinarios para el reparto general, se limiten á las especies bien conocidas y determinadas, reservando las dudas para el paquete de consultas, las cuales una vez devueltas y publicadas podrían también ser repartidas entre los socios en el año inmediato.

La Comisión agradecerá á los Sres. Socios que si bien con arreglo al Reglamento el envío se ha de limitar por este año á 40 paquetes, lo hagan constar de los 50 que se fija como máximo. Esto que no les ha de ocasionar mucho mayor trabajo, sería en alto grado beneficioso para la Sociedad, pues en primer lugar haría posible la admisión de nuevos Socios para cubrir plazas vacantes, y las colecciones que sobraen al final del año, podrían destinarse unas á ser regaladas á algunos botánicos eminentes á quienes conviene interesar en favor de la Sociedad, otras á realizar cambios para aumentar el "Herbario general" y otras á ser vendidas para allegar recursos sin gravamen de los Sres. Socios.

Con arreglo á estas nuevas bases y al Reglamento de 1º de enero último, se redactarán el año próximo los estatutos definitivos de la misma.

Del modelo adjunto, es el de las etiquetas para herbarios adoptadas por la Comisión. Para lograr la debida uniformidad se recomienda á los Sres. Socios, ajusten á él las de su paquete de envío.

También se suplica á dichos Sres. que las etiquetas no olviden, si lo conocen, el nombre vulgar de la planta en la localidad en que creció. Viendo, como se puede ver por el modelo, litografiadas las etiquetas, los Sres. Socios que por hallarse lejos del centro ó por cualquiera otra causa quieran procurárselas directamente, podrán fácilmente obtenerlas exactamente iguales. Los demás pueden dirigir sus pedidos á la Comisión que las proporcionará á razón de doce reales el millar.

N. B. Todas las observaciones que en pro de la Sociedad, tengan á bien hacernos los Sres. Socios, no duden en remitirlos; por ellas les damos gracias anticipadamente.

Barcelona 1º de Abril de 1872. = Federico Tremolá, presidente = Manuel Compañó = Manuel Mercader = Juan Montserrat y Archs, secretario? :

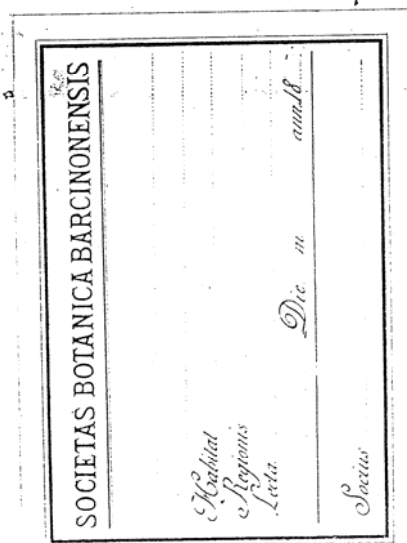



## ANNEX 12. Facsímil del catàleg de les plantes repartides per la Societat Botànica Barcelonesa l'any 1872

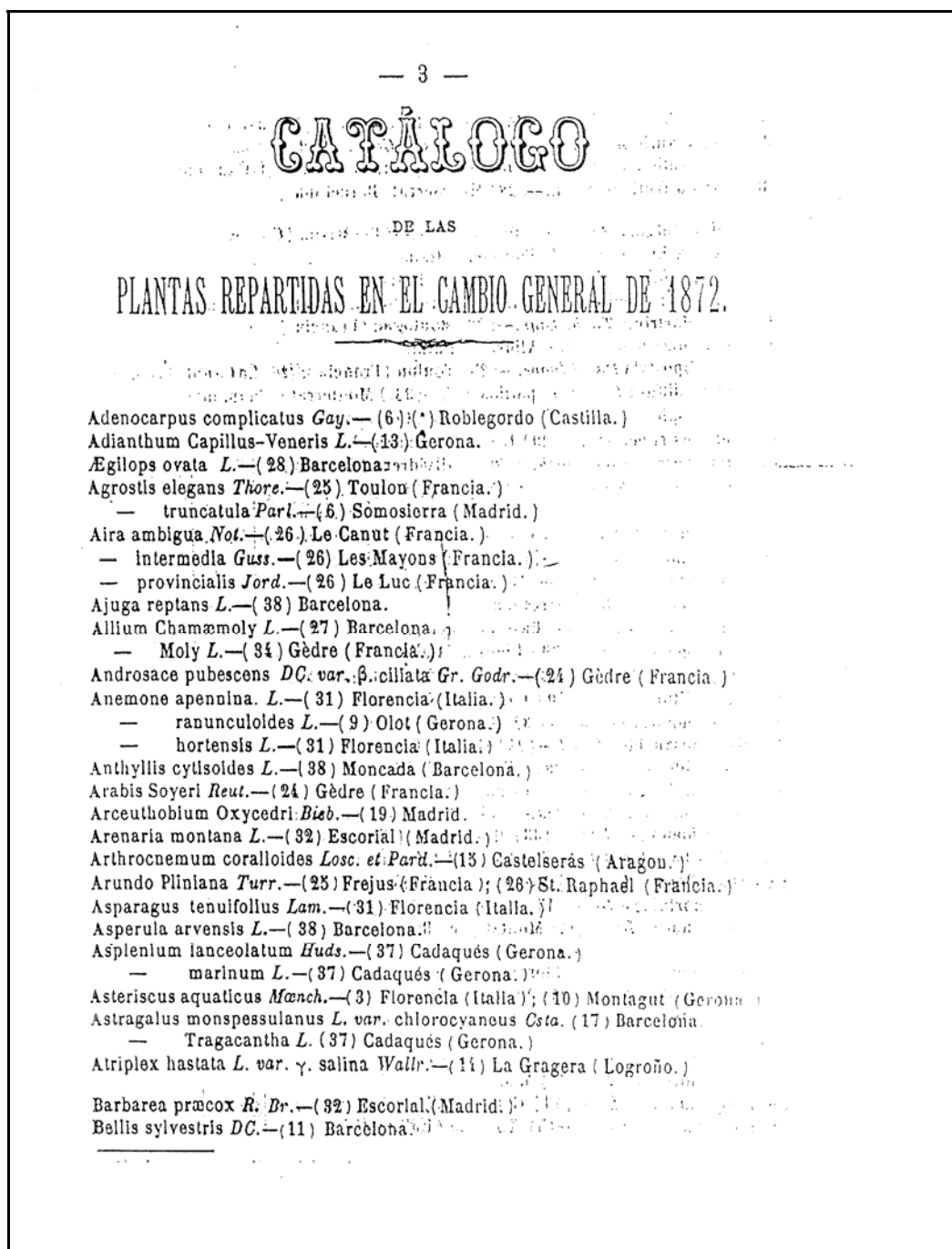



- Betonica officinalis* L.—(5) Montserrat (Barcelona); (11) Barcelona.  
*Biscutella auriculata* L. var. *z. genuina* Gr. Gode.—(39) Lérida.  
*Brassicica frutescens* Cyr. (= *non* *Brassicica asperifolia* Lam.)—(1) Cadaqués (Gerona).  
*Bupleurum frutescens* L.—(28) Montserrat (Barcelona).  
*Calendula fulgida* Aefn. var. *flor. croceis*—(35) Bastia (Córcega).  
*Campanula Erius* L.—(7) Florencia (Italia).  
 — *Sabatia* Nol.—(30) Liguria (Italia).  
*Carduus Martini* Tumb. Lagr.—(23) Boulogne (Francia).  
*Carex divisa* Coud.—(33) Albisola (Italia).  
 — *odpostylia* Duet/Juarez.—(25) Toulon (Francia); (26) Le Canut (Francia).  
*Centaurea diffusa* Lam. var. *pallida* DC.—(33.) Monferrato (Piamonte).  
 — *sphaerocephala* L.—(35) Bastia (Córcega).  
*Centranthus ruber* DC.—(29) Escorial (Madrid).  
*Cephalanthera ensifolia* Rich.—(38) Vallvidrera (Barcelona).  
*Cephalaria syriaca* Schrad.—(6) Navares (Castilla).  
 — *transylvanica* Schrad.—(25) Toulon (Francia).  
*Chenorrhizum thymiflorum* Loes. mus. (?)—(15) Castelserás (Aragón).  
*Cicendia filiformis* Deleb.—(8) Benisarriya (Menorca).  
*Cineraria pyrenaica* Nym.—(34) Gèdre (Francia).  
*Cistus crispus* L.—(37) Barcelona.  
 — *halimifolius* L.—(35) Bastia (Córcega).  
 — *monspeliensis* L.—(30) Liguria (Italia).  
*Conyza ambigua* DC.—(2) Barcelona; (23) Toulouse (Francia).  
*Corrigiola litoralis* L.—(40) Cadaqués (Gerona).  
*Craegulus monogyna* Jacq.—(32) Escorial (Madrid).  
*Crepis jampsonianoides* Froel.—(24) Gèdre (Francia).  
*Crocus nudiflorus* Sm.—(29) (Escorial Madrid).  
*Crotophora tinctoria* Juss.—(4) Barcelona.  
*Crypsis alopecuroides* Schrad.—(33) Monferrato (Piamonte).  
 — *schenoides* Lam.—(33) Monferrato (Piamonte).  
*Cucubalus bacciferus* L.—(20) Escorial (Madrid).  
*Cyperus difformis* L.—(33) Monferrato (Piamonte).  
*Cystopus portulac.* DC.—(15) Castelserás (Aragón).  
*Cytisus triflorus* DC.—(17) Montalegre (Barcelona).  
*Daucus Broteri* Ten.—(3) Florencia (Italia).  
*Dianthus Seguleri* Vill.—(31) Lucca (Italia).  
*Dorycnium herbaeum* Vill.—(31) Lucca (Italia).  
*Epilobium parviflorum* Schreb.—(29) Gerona.  
 — *hirtutum* L.—(21) Madrid.  
*Equisetum arvense* L.—(13) Gerona. (*Elymphares incompletos*.)  
*Eranthis byemalis* Saitz.—(7) Toscana (Italia).

- Erica vagans* L.—(29) Grañon (Logroño).  
*Erythraea Centaurium* Pers.—(20) Escorial (Madrid).  
 — *pulehella* Horn.—(27) Plana de Vich (Barcelona).  
*Euphrasia officinalis* L. var. *memorosa* Rehb.—(27) Plana de Vich (Barcelona).  
*Euphorbia Chamasyae* L.—(13) Florencia (Italia).  
 — *dendroides* L.—(37) Cadaqués (Gerona).  
 — *minima* Loes. et Parad.—(22) Caparros (Navarra).  
 — *Peplis* L.—(1) Cadaqués (Gerona); (4) Barcelona.  
*Farselia incana* R. Br.—(33) Monferrato (Piamonte).  
*Fritillaria pyrenaica* L.—(31) Gèdre (Francia).  
*Fumaría media* Lott.—(23) Toulouse (Francia).  
*Galanthus nivalis* L.—(9) Olot (Gerona).  
*Galium Cruciatum* Sopp.—(38) Moncada (Barcelona).  
 — *verum* Scop. var. *a. Bauhini* Gr. Gdr.—(4) Montserrat (Barcelona).  
 — *silvium* Tumb. et Baill.—(23) Toulouse (Francia).  
*Genista cinerea* DC.—(19) Escorial (Madrid).  
 — *candicans* L.—(17) Barcelona.  
 — *florida* L.—(18) Escorial (Madrid).  
*Gentiana ciliata* L.—(9) Olot (Gerona).  
*Gomphocarpus fruticosus* Rehb.—(2); (11) Barcelona.  
*Hedysarum humile* L.—(15) Le Bausset (Francia).  
*Helichrysum angustifolium* DC.—(33) Bastia (Córcega).  
*Heliotropium europaeum* L.—(39) Lérida.  
*Hermodactylus tuberosus* Saitz.—(3) Florencia (Italia).  
*Herniaria frutescens* L.—(37) Cadaqués (Gerona).  
*Hibiscus trionum* L.—(33) Monferrato (Piamonte).  
*Hippocrepis glauca* Tenor? (22) Caparros (Navarra).  
 — *unilobata* L.—(11) Barcelona.  
*Hirschfeldia adpressa* Moench.—(4) Barcelona.  
*Hypericum humifusum* L.—(9) Rocabruta (Gerona).  
 — *perforatum* L.—(13) Gerona.  
*Licris Bubanii* Deville.—(24) Arrons (Francia).  
 — *pinnata* Gouan.—(7) Florencia (Italia).  
*Imperata cylindrica* P. Beauv.—(14) Logroño.  
*Inula helonioides* DC.—(14) Logroño.  
 — *montana* L.—(14) Logroño.  
*Jasione glutinosa* DC. (var. *J. tuberosa*... DC.)—(28) Montserrat (Barcelona).  
*Lamackia aurea* Moench.—(17) Barcelona.  
*Laurentia Michellii* DC.—(8) Menorca.  
*Lavandula Stuebelii* T.—(70) Florencia (Italia).



*Lepidium* *Draba* L. — (21) Caparros (Navarra.)  
*Lepidium* *cyllindricum* Trin. — (14) Logroño. — (15) Logroño. — (16) Logroño. — (17) Logroño. — (18) Logroño. — (19) Logroño. — (20) Logroño.  
*Linaria* *rubrifolia* DC. — (26) Le Luc (Francia.) — (27) Le Luc (Francia.) — (28) Le Luc (Francia.) — (29) Le Luc (Francia.) — (30) Le Luc (Francia.)  
*Lippia* *nodiflora* Rich. var. *repens* Schrad. — (2) Barcelona.  
*Lotus* *tetraphyllus* L. fl. — (8) Menorca.  
*Lysimachia* *epibemerum* L. — (39) Lérida. — (40) Lérida. — (41) Lérida. — (42) Lérida. — (43) Lérida. — (44) Lérida. — (45) Lérida. — (46) Lérida. — (47) Lérida. — (48) Lérida. — (49) Lérida. — (50) Lérida. — (51) Lérida. — (52) Lérida. — (53) Lérida. — (54) Lérida. — (55) Lérida. — (56) Lérida. — (57) Lérida. — (58) Lérida. — (59) Lérida. — (60) Lérida. — (61) Lérida. — (62) Lérida. — (63) Lérida. — (64) Lérida. — (65) Lérida. — (66) Lérida. — (67) Lérida. — (68) Lérida. — (69) Lérida. — (70) Lérida. — (71) Lérida. — (72) Lérida. — (73) Lérida. — (74) Lérida. — (75) Lérida. — (76) Lérida. — (77) Lérida. — (78) Lérida. — (79) Lérida. — (80) Lérida. — (81) Lérida. — (82) Lérida. — (83) Lérida. — (84) Lérida. — (85) Lérida. — (86) Lérida. — (87) Lérida. — (88) Lérida. — (89) Lérida. — (90) Lérida. — (91) Lérida. — (92) Lérida. — (93) Lérida. — (94) Lérida. — (95) Lérida. — (96) Lérida. — (97) Lérida. — (98) Lérida. — (99) Lérida. — (100) Lérida.  
*Lythrum* *Salicaria* L. — (21) Madrid. — (22) Madrid. — (23) Madrid. — (24) Madrid. — (25) Madrid. — (26) Madrid. — (27) Madrid. — (28) Madrid. — (29) Madrid. — (30) Madrid. — (31) Madrid. — (32) Madrid. — (33) Madrid. — (34) Madrid. — (35) Madrid. — (36) Madrid. — (37) Madrid. — (38) Madrid. — (39) Madrid. — (40) Madrid. — (41) Madrid. — (42) Madrid. — (43) Madrid. — (44) Madrid. — (45) Madrid. — (46) Madrid. — (47) Madrid. — (48) Madrid. — (49) Madrid. — (50) Madrid. — (51) Madrid. — (52) Madrid. — (53) Madrid. — (54) Madrid. — (55) Madrid. — (56) Madrid. — (57) Madrid. — (58) Madrid. — (59) Madrid. — (60) Madrid. — (61) Madrid. — (62) Madrid. — (63) Madrid. — (64) Madrid. — (65) Madrid. — (66) Madrid. — (67) Madrid. — (68) Madrid. — (69) Madrid. — (70) Madrid. — (71) Madrid. — (72) Madrid. — (73) Madrid. — (74) Madrid. — (75) Madrid. — (76) Madrid. — (77) Madrid. — (78) Madrid. — (79) Madrid. — (80) Madrid. — (81) Madrid. — (82) Madrid. — (83) Madrid. — (84) Madrid. — (85) Madrid. — (86) Madrid. — (87) Madrid. — (88) Madrid. — (89) Madrid. — (90) Madrid. — (91) Madrid. — (92) Madrid. — (93) Madrid. — (94) Madrid. — (95) Madrid. — (96) Madrid. — (97) Madrid. — (98) Madrid. — (99) Madrid. — (100) Madrid.

*Macrocloa* *arenaria* Kth. — (40) Escorial (Madrid.)  
*Medicago* *praeox* DC. — (37) Cadaqués (Gerona.)  
*Melilotus* *alba* Lam. — (1) Barcelona. — (2) Barcelona. — (3) Barcelona. — (4) Barcelona. — (5) Barcelona. — (6) Barcelona. — (7) Barcelona. — (8) Barcelona. — (9) Barcelona. — (10) Barcelona. — (11) Barcelona. — (12) Barcelona. — (13) Barcelona. — (14) Barcelona. — (15) Barcelona. — (16) Barcelona. — (17) Barcelona. — (18) Barcelona. — (19) Barcelona. — (20) Barcelona. — (21) Barcelona. — (22) Barcelona. — (23) Barcelona. — (24) Barcelona. — (25) Barcelona. — (26) Barcelona. — (27) Barcelona. — (28) Barcelona. — (29) Barcelona. — (30) Barcelona. — (31) Barcelona. — (32) Barcelona. — (33) Barcelona. — (34) Barcelona. — (35) Barcelona. — (36) Barcelona. — (37) Barcelona. — (38) Barcelona. — (39) Barcelona. — (40) Barcelona. — (41) Barcelona. — (42) Barcelona. — (43) Barcelona. — (44) Barcelona. — (45) Barcelona. — (46) Barcelona. — (47) Barcelona. — (48) Barcelona. — (49) Barcelona. — (50) Barcelona. — (51) Barcelona. — (52) Barcelona. — (53) Barcelona. — (54) Barcelona. — (55) Barcelona. — (56) Barcelona. — (57) Barcelona. — (58) Barcelona. — (59) Barcelona. — (60) Barcelona. — (61) Barcelona. — (62) Barcelona. — (63) Barcelona. — (64) Barcelona. — (65) Barcelona. — (66) Barcelona. — (67) Barcelona. — (68) Barcelona. — (69) Barcelona. — (70) Barcelona. — (71) Barcelona. — (72) Barcelona. — (73) Barcelona. — (74) Barcelona. — (75) Barcelona. — (76) Barcelona. — (77) Barcelona. — (78) Barcelona. — (79) Barcelona. — (80) Barcelona. — (81) Barcelona. — (82) Barcelona. — (83) Barcelona. — (84) Barcelona. — (85) Barcelona. — (86) Barcelona. — (87) Barcelona. — (88) Barcelona. — (89) Barcelona. — (90) Barcelona. — (91) Barcelona. — (92) Barcelona. — (93) Barcelona. — (94) Barcelona. — (95) Barcelona. — (96) Barcelona. — (97) Barcelona. — (98) Barcelona. — (99) Barcelona. — (100) Barcelona.  
*Menha* *Pulegium* L. (non M. arvensis L.) — (10) Montagut (Gerona.)  
*Merendera* *Bulbocodium* Ram. — (29) Escorial (Madrid.)  
*Microlophus* *Clusii* Spach. — (20) Escorial (Madrid.)  
*Myrica* *communis* L. — (30) Liguria (Italia.)

*Narcissus* *juncifolius* Lag. — (2) Montserrat (Barcelona.)  
 — *Pseudo-Narcissus* L. (9) Olot (Gerona.)  
*Odonites* *fanceolata* Rab. — (9) Rocabruta (Gerona.)  
 — *longiflora* Vahl. — (27) Plana de Vich (Barcelona.)  
*Orcula* *mascula* L. (1) Montserrat (Barcelona.)  
*Oriaya* *maritima* Koch. (2) Castelldeu (Barcelona.)  
*Ornithogalum* *exscapum* Ten. — (3) Florencia (Italia.)  
*Ornithopus* *compressus* L. (19) Escorial (Madrid.)  
 — *ebracteatus* Broc. (8) Menorca.  
*Orobanchis* *variegatus* Ten. — (38) Bastia (Córcega.)  
*Ortiegia* *hispanica* L. (21) Escorial (Madrid.)  
*Paeonia* *botani* Boiss et Reut. — (19) Escorial (Madrid.)  
*Paronychia* *alvea* DC. (4) Barcelona. — (5) Barcelona. — (6) Barcelona. — (7) Barcelona. — (8) Barcelona. — (9) Barcelona. — (10) Barcelona. — (11) Barcelona. — (12) Barcelona. — (13) Barcelona. — (14) Barcelona. — (15) Barcelona. — (16) Barcelona. — (17) Barcelona. — (18) Barcelona. — (19) Barcelona. — (20) Barcelona. — (21) Barcelona. — (22) Barcelona. — (23) Barcelona. — (24) Barcelona. — (25) Barcelona. — (26) Barcelona. — (27) Barcelona. — (28) Barcelona. — (29) Barcelona. — (30) Barcelona. — (31) Barcelona. — (32) Barcelona. — (33) Barcelona. — (34) Barcelona. — (35) Barcelona. — (36) Barcelona. — (37) Barcelona. — (38) Barcelona. — (39) Barcelona. — (40) Barcelona. — (41) Barcelona. — (42) Barcelona. — (43) Barcelona. — (44) Barcelona. — (45) Barcelona. — (46) Barcelona. — (47) Barcelona. — (48) Barcelona. — (49) Barcelona. — (50) Barcelona. — (51) Barcelona. — (52) Barcelona. — (53) Barcelona. — (54) Barcelona. — (55) Barcelona. — (56) Barcelona. — (57) Barcelona. — (58) Barcelona. — (59) Barcelona. — (60) Barcelona. — (61) Barcelona. — (62) Barcelona. — (63) Barcelona. — (64) Barcelona. — (65) Barcelona. — (66) Barcelona. — (67) Barcelona. — (68) Barcelona. — (69) Barcelona. — (70) Barcelona. — (71) Barcelona. — (72) Barcelona. — (73) Barcelona. — (74) Barcelona. — (75) Barcelona. — (76) Barcelona. — (77) Barcelona. — (78) Barcelona. — (79) Barcelona. — (80) Barcelona. — (81) Barcelona. — (82) Barcelona. — (83) Barcelona. — (84) Barcelona. — (85) Barcelona. — (86) Barcelona. — (87) Barcelona. — (88) Barcelona. — (89) Barcelona. — (90) Barcelona. — (91) Barcelona. — (92) Barcelona. — (93) Barcelona. — (94) Barcelona. — (95) Barcelona. — (96) Barcelona. — (97) Barcelona. — (98) Barcelona. — (99) Barcelona. — (100) Barcelona.  
*Passerina* *hirsuta* L. (17) Barcelona.  
*Petasites* *fragrans* Presl. (40) Barcelona.  
*Phagnalon* *saxatile* Cas. (40) Barcelona.  
*Pleumion* *ionae* Schrad. (28) Toulon (Francia.)  
*Phyllirea* *angustifolia* L. (30) Liguria (Italia.)  
*Phloxis* *Herba-venti* L. — (27) Plana de Vich. (Barcelona.)  
 — *lychnitis* L. (22) Caparros (Navarra.)  
*Physospermum* *aquilegifolium* Koch. — (9) Florencia (Italia.)  
*Phytolacca* *decandra* L. — (13) Gerona.  
*Phytolacca* *hispanica* DC. — (6) Sepúlveda (Castilla.)  
*Phytolacca* *monarda* Vahl et Kth. (27) Plana de Vich (Barcelona.)  
*Phytolacca* *obovata* L. — (28) Cadaqués (Gerona.)  
*Poa* *bulbosus* L. var. *vivipara*. (5) Barcelona. — (6) Barcelona. — (7) Barcelona. — (8) Barcelona. — (9) Barcelona. — (10) Barcelona. — (11) Barcelona. — (12) Barcelona. — (13) Barcelona. — (14) Barcelona. — (15) Barcelona. — (16) Barcelona. — (17) Barcelona. — (18) Barcelona. — (19) Barcelona. — (20) Barcelona. — (21) Barcelona. — (22) Barcelona. — (23) Barcelona. — (24) Barcelona. — (25) Barcelona. — (26) Barcelona. — (27) Barcelona. — (28) Barcelona. — (29) Barcelona. — (30) Barcelona. — (31) Barcelona. — (32) Barcelona. — (33) Barcelona. — (34) Barcelona. — (35) Barcelona. — (36) Barcelona. — (37) Barcelona. — (38) Barcelona. — (39) Barcelona. — (40) Barcelona. — (41) Barcelona. — (42) Barcelona. — (43) Barcelona. — (44) Barcelona. — (45) Barcelona. — (46) Barcelona. — (47) Barcelona. — (48) Barcelona. — (49) Barcelona. — (50) Barcelona. — (51) Barcelona. — (52) Barcelona. — (53) Barcelona. — (54) Barcelona. — (55) Barcelona. — (56) Barcelona. — (57) Barcelona. — (58) Barcelona. — (59) Barcelona. — (60) Barcelona. — (61) Barcelona. — (62) Barcelona. — (63) Barcelona. — (64) Barcelona. — (65) Barcelona. — (66) Barcelona. — (67) Barcelona. — (68) Barcelona. — (69) Barcelona. — (70) Barcelona. — (71) Barcelona. — (72) Barcelona. — (73) Barcelona. — (74) Barcelona. — (75) Barcelona. — (76) Barcelona. — (77) Barcelona. — (78) Barcelona. — (79) Barcelona. — (80) Barcelona. — (81) Barcelona. — (82) Barcelona. — (83) Barcelona. — (84) Barcelona. — (85) Barcelona. — (86) Barcelona. — (87) Barcelona. — (88) Barcelona. — (89) Barcelona. — (90) Barcelona. — (91) Barcelona. — (92) Barcelona. — (93) Barcelona. — (94) Barcelona. — (95) Barcelona. — (96) Barcelona. — (97) Barcelona. — (98) Barcelona. — (99) Barcelona. — (100) Barcelona.

*Polygala* *rosea* Desf. (1) Barcelona.  
 — *rupestris* Pourr. — (40) Barcelona.  
*Polygonum* *amphibium* L. var. *naians* Moench. (10) Tortellá (Gerona.)  
*Potentilla* *agrifraga* Tumb. — (23) Toulouse (Francia.)  
*Quercus* *Tozza* Bosc. (18) Escorial (Madrid.)  
*Ranunculus* *gramineus* L. — (4) Montserrat (Barcelona.)  
 — *velutinus* Ten. (31) Florencia (Italia.)  
*Rapistrum* *rugosum* All. (23) Toulouse (Francia.)  
*Relama* *sphaerocarpa* Boiss. — (6) Castilla.  
*Romulea* *Bulbocodium* Sébást. et Maur. — (31) Florencia (Italia.)  
*Rubus* *hispanicus* Wk. — (20) Escorial (Madrid.)  
*Rumex* *bucephalophorus* L. — (1) Cadaqués (Gerona.)  
*Ruta* *montana* Cus. (39) Lérida.

*Savinia* *naians* Hoffm. — (37) Monferrato (Piamonte.)  
*Santolina* *rosmarinifolia* MHA. (32) Escorial (Madrid.)  
*Saponaria* *officinalis* L. (18) Gerona.  
*Sarothamnus* *cathalaunicus* Webb. (6) Vallvidrera (Barcelona.)  
 — *vulgaris* Wimm. — (18) Escorial (Madrid.)  
*Saxifraga* *nervosa* Lap. — (34) Gèdre (Francia.)  
*Scilla* *Lillo-hyacinthus* L. — (9) Olot (Gerona.)  
*Sedum* *amplexicaule* DC. — (6) Castilla.  
*Serapias* *Lingua* L. — (7) Florencia (Italia.)  
 — *pseudo-cordigeri* Horst. — (7) Florencia (Italia.)  
*Sesleria* *elongata* Host. — (31) Luca (Italia.)  
*Silene* *ambigua* Cambess. — (8) Menorca.  
 — *Thorel* Desf. — (34) Biarritz (Francia.)  
*Sisymbrium* *Assoanum* Loos. et Percé. — (13) Castelserás (Teruel.)  
 — *montivagum* Jord. — (23) Luchon (Francia.)  
*Solanum* *nigrum* L. var.  $\gamma$ . — (5) Barcelona.  
*Spiraea* *Filipendula* L. — (10) Montagut (Gerona.)  
*Stachys* *hirta* L. — (1) Barcelona.  
 — *italica* Reb. — (7) Florencia (Italia.)  
 — *maritima* L. — (11); (40) Barcelona.  
*Statice* *delicatula* Gir. (non St. densiflora Cuss.) — (39) Lérida.  
 — *pubescens* DC. — (30) Liguria (Italia.)  
*Symphitum* *bulbosum* Schimp. — (33) Bastia (Córcega.)

*Tanacetum* *microphyllum* DC. (non T. annuum L.) — (21) Madrid.  
*Teucrium* *aureum* Sotéró. ? — (22) Caparros (Navarra.)  
 — *pyrenaicum* L. — (27) Plana de Vich (Barcelona.)  
*Thalictrum* *minus* L. — (28) Montserrat (Barcelona.)  
*Thymelaea* *Sanamunda* All. — (27) Plana de Vich (Barcelona.)

- Trixago latifolia* Rehb.—(5) Barcelona (32); Escorial (Madrid.)
- Tuberaria variabilis* Wk.—(18) Escorial (Madrid.)
- Ulex provincialis* Lois.—(28) Barcelona (32); Escorial (Madrid.)
- Veronica hederifolia* L.—(40) Barcelona (32); Escorial (Madrid.)
- Vicia argentea* Lapey.—(34) Gbdre (Francia.)
- *lathyroides* L.—(1) Cádagués (Gerona.)
- *melanops* Bert.—(7) Flórencia (Italia.)
- *vestita* Boiss.—(37) Barcelona (32)
- Welssia vividula*, Brid. (non *Hymenostomum tortile* Roth.)—(15) Castelserás.
- Zizyphus vulgaris* Lam.—(10) Montagut (Gerona.)

La Comision central da las mas espresivas gracias á los SS. *Negri, Vayreda, Bolós, Jover, Debeaux, Rodriguez, Huel, etc.* cuyos interesantes y no escasos regalos, han enriquecido considerablemente el HERBARIO GENERAL DE LA SOCIEDAD.

Barcelona 28 Febrero de 1873.

El PRESIDENTE Juan Montserrat y Archs.  
 Federico Trémols.

## ANNEX 13. Facsímil del catàleg de les plantes repartides per la Societat Botànica Barcelonesa el 1873 i 1874

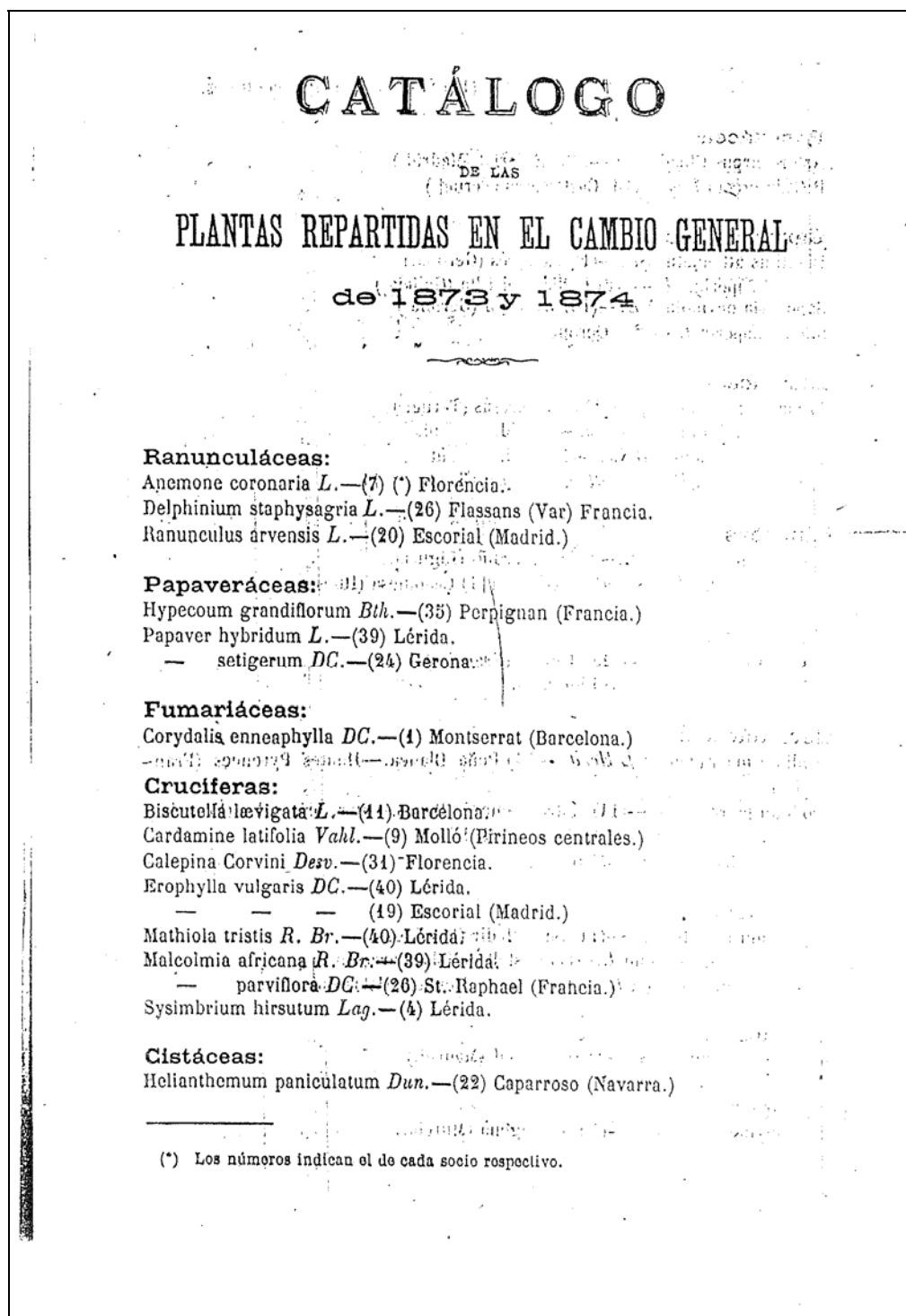

	— 6 —	— 7 —
<b>Violariáceas:</b>	<i>Viola canisla</i> L. var. <i>vestita</i> Gr. <i>God.</i> —(14) Serra negra (Pir. centrales.)	
<b>Resedáceas:</b>	<i>Asterocarpus Clusii</i> Gay. —(20) Escorial (Madrid.) <i>Reseda creta</i> Lag. —(18) Costelers (Teruel.)	<b>Rutáceas:</b> <i>Apophyllum hispanicum</i> Spach. —(39) Lérida. <i>Peganum Harmala</i> L. —(40) Lérida. — — —(42) Cartagena.
<b>Caryophylliáceas:</b>	<i>Dianthus attenuatus</i> Sp. —(4) Cadaqués (Gerona.) — <i>superbus</i> L. —(16) Orillas del Ulla (Galicia.) <i>Saponaria ocyroides</i> L. —(10) La Bajol (Gerona.) <i>Silene inaperta</i> L. —(24) Gerona.	<b>Terébintháceas:</b> <i>Cneorum tricoccon</i> L. —(4) Cadaqués (Gerona.)
<b>Alsináceas:</b>	<i>Arenaria modesta</i> Duf. —(15) Costelers (Teruel.) — <i>minutiflora</i> Loscos. —(15) id. <i>Cerastium Gayanum</i> Boiss. —(15) id. <i>Sagina Loscosii</i> Boiss in litt. ad <i>Loscos</i> (15) id.	<b>Leguminosas:</b> <i>Astragalus Narbonensis</i> Gouan. —(38) Lérida. — <i>pentagottis</i> L. —(6) Barcelona. — <i>stella</i> Gouan. —(6) Barcelona. <i>Anthyllis Dillenii</i> Schultz. ( <i>A. vulgaris</i> L. var. <i>rufiflora</i> DC.) —(38) Bastia (Córcega.) <i>Anthyllis foetida</i> L. —(8) Mahon. (Islas Baleares.) <i>Biserrula pelecinus</i> L. —(20) Escorial (Madrid.) <i>Dorycnopsis Gerardi</i> Boiss. —(10) Campany (Gerona.) <i>Genista tridentata</i> L. —(16) Santiago de Galicia. — <i>tinctoria</i> L. —(22) Caparros (Navarra.) — — —(19) Escorial (Madrid.) <i>Lathyrus stans</i> Vis. ( <i>incompactus</i> L.) —(26) Le Luc (Francia.) — <i>sphaeroticus</i> Fitz. —(8) Barcelona. <i>Lotus parviflorus</i> Desf. —(6) Mahon (Islas Baleares.) <i>Lupinus angustifolius</i> L. —(4) Cadaqués (Gerona.) <i>Medicago glomerata</i> Ball. —(26) Le Luc (Francia.) — <i>orbicularis</i> All. —(24) Gerona. <i>Sarothamnus purgans</i> Gr. <i>God.</i> —(32) Escorial (Madrid.) <i>Trifolium agrarium</i> L. —(40) Agullana (Gerona.) — <i>stellatum</i> L. —(30) Abisola (Liguria Italia.) <i>Vicia lutea</i> L. —(24) Gerona.
<b>Lináceas:</b>	<i>Linum campanulatum</i> L. —(30) Arenzano (Liguria.) — <i>viscosum</i> L. ( <i>hirsutum</i> DC.) —(11) Castaneca (Huesca.)	<b>Paronychiáceas:</b> <i>Herniaria annua</i> Lag. —(4) Barcelona. — <i>hirsuta</i> L. —(16) Santiago de Galicia. <i>Polycarpon tetraphyllum</i> L. —(16) Santiago de Galicia.
<b>Malváceas:</b>	<i>Lavatera trimestris</i> L. —(28) Toulon (Francia.) <i>Malva Nicoensis</i> All. —(3) Florencia.	<b>Saxifragáceas:</b> <i>Saxifraga cochlearis</i> Reub. —(30) Portofino (Liguria. — Italia.) — <i>babifera</i> L. —(33) Monferrato (Piamonte.) — <i>ejugifolia</i> L. —(14) Serra negra (Pirineos centrales.) — Clusii ( <i>S. leucanthemifolia</i> Lap.) —(14) Serra negra (Pirineos centrales.)
<b>Geraniáceas:</b>	<i>Erodium macradenum</i> L'Herh. —(34) Peña Blanca. —Hautes Pyrenees (Francia.) <i>Erodium petreum</i> W. —(11) Notre-Dame de Penes. —Pyr. orientales (Francia.) <i>Geranium lucidum</i> L. —(30) Escorial (Madrid.) — <i>dissectum</i> L. —(20) id.	<b>Umbellíferas:</b> <i>Bifora testiculata</i> DC. —(16) Barcelona.
<b>Hypericáceas:</b>	<i>Hypericum hirsutum</i> L. —(14) Sant Medir (Barcelona.) — <i>tomentosum</i> L. —(4) Casill de Iels (Barcelona.) — <i>Balearicum</i> L. —(18) Alayor. Menorca (Islas Baleares.)	
<b>Aceráceas:</b>	<i>Acer Monspessulanum</i> L. —(18) Escorial (Madrid.)	
<b>Zygophylláceas:</b>	<i>Zygophyllum fabago</i> L. —(12) Cartagena (Murcia.)	



<p style="text-align: center;">— 8 —</p> <p><b>Dipycus gumififer Lam.</b>—(4) Cadaqués (Gerona.)  <b>Puccinellium piraisense DC.</b>—(19) Arnás (Rhône-Francia.)  <b>Psycholis geminoides Koch.</b>—(31) Rapolano (Etruria-Italia.)</p> <p><b>Caprifoliaceas:</b>  <b>Lonicera etrusca Sant.</b>—(3) Florencia.</p> <p><b>Rubiaceas:</b>  <b>Gallium mirale All.</b>—(4) Barcelona.</p> <p><b>Valerianaceas:</b>  <b>Centranthus calcitrapa DC.</b>—(24) Gerona.  <b>Valeriana tuberosa L.</b>—(25) Toulon (Francia.)  <b>— tripteris L.</b>—(9) Molló (Pirineos centrales.)  <b>Valerianella truncata DC.</b>—(25) Matigues (Var-Francia.)</p> <p><b>Synanthérées:</b>  <b>Aster acris L.</b>—(22) Coparreso (Navarra.)  <b>Antirrhinum cota L.</b>—(3) Florencia.  <b>Arnica montana L.</b>—(16) Santiago de Galicia.  <b>Bellis annua L.</b>—(4) Barcelona.  <b>Centaurea obscura DC.</b>—(47) Arnas (Rhône-Francia.)  <b>— pectinata L.</b>—(40) La Bajol (Gerona.)  <b>— — Hanryi Jord.</b>—(26) Les Mayoras (Val-Francia.)  <b>— — baltarica Rodr.</b>—(8) Capifori (Menorca Islas Baleares.)  <b>Crepis taraxacifolia Thuil.</b>—(33) Monferrato (Piamonte.)  <b>— neglecta Ten.</b>—(7) Florencia.  <b>Erigeron cindensis L.</b>—(22) Mérida (Navarra.)  <b>Hellebrysum leptophyllum Jord et Four.</b> (H. <i>serotinum</i> Boiss ex. parte.)—(35) Perpignan.  <b>— — Lamarkii Camb.</b>—(8) Monte Toro, Menorca-Islas Baleares.)  <b>Hieracium echinoides Lam.?</b>—(15) Castelserrás.  <b>— florentinum All.</b>—(7) Monferrato (Toscana.)  <b>Kentrophyllum arborescens Hook.</b>—(12) Murcia.)  <b>Lactuca viminea Link.</b>—(9) Molló (Pirineos centrales.)  <b>Pulteria sicula Moris.</b>—(5) Barcelona.  <b>Senecio Doria L.</b>—(10) Lérida.  <b>— cineraria DC.</b>—(5) Gerona.  <b>Sonchus hieracioides Willk.</b>—(15) Castelserrás (Teruel.)  <b>Stachelia dubia L.</b>—(31) Napolano (Etruria-Italia.)  <b>— — — L.</b>—(14) S. Medir (Barcelona.)  <b>Tolpis umbellata Bert.</b>—(3) Florencia.</p> <p><b>Lobeliaceas:</b>  <b>Lobelia urens L.</b>—(16) Santiago de Galicia.</p>	<p style="text-align: center;">— 9 —</p> <p><b>Ericaceas:</b>  <b>Erica multiflora L.</b>—(1) Castell de fols (Barcelona.)</p> <p><b>Primulaceas:</b>  <b>Angelica tenella L.</b>—(10) Dernius (Gerona.)  <b>Centunculus minimus L.</b>—(9) Molló (Pirineos centrales.)  <b>Primula grandiflora L.</b>—(16) Santiago de Galicia.  <b>— officinalis Jacq.</b>—(19) Escorial.</p> <p><b>Asclepiaceas:</b>  <b>Vincetoxicum alpicolum Jord et Four.</b>—(23) St. Réat (Haute-Garonne-Francia.)  <b>— racemosum Timb.</b>—(23) St. Réat (Haute Garonna-Francia.)</p> <p><b>Gentianaceas:</b>  <b>Gentiana campestris L.</b>—(41) Maladeta (Pirineos centrales.)  <b>— paeunonantha L.</b>—(16) Santiago de Galicia.</p> <p><b>Convolvulaceas:</b>  <b>Cressa Loscosii Trémolet.</b>—(15) Castelserrás (Teruel.)</p> <p><b>Borraginaceas:</b>  <b>Lithospermum oleifolium Lep.</b>—Joy de las Valls (Bajet-Pirineos orientales.)  <b>Nonnea alba DC.</b>—(40) Lérida.</p> <p><b>Scrophulariaceas:</b>  <b>Anthrimum intermedium Dub.</b>—(35) Perpignan (Francia.)  <b>— Assarina L.</b>—Cadaqués (Gerona.)  <b>Anthrimum bellidifolium Desf.</b>—(10) Dernius (Gerona.)  <b>Cheonorinum robustum Loscos.</b>—(15) Castelserrás (Teruel.)  <b>— thymiflorum Loscos.</b>—(15) Castelserrás (Teruel.)  <b>Digitalis Thapsi L.</b>—(18) Escorial (Madrid.)  <b>Euphrasia officinalis L. var. cypria Robb.</b>—(11) Castanea (Husca.)  <b>Linaria arvensis Desf.</b>—(4) Cadaqués (Gerona.)  <b>Lafuentea rotundifolia Lag.</b>—(12) Murcia.  <b>Pedicularis sylvatica L.</b>—(22) Escorial (Madrid.)  <b>Scrophularia scorodonia L.</b>—(15) Santiago de Galicia.  <b>— peregrina L.</b>—(5) Barcelona.  <b>Veronica triphyllus L.</b>—(32) Escorial (Madrid.)</p> <p><b>Labiaceas:</b>  <b>Ballota hirsuta Bth.</b>—(12) Carriago-nova (Murcia.)  <b>Calamintha rotundifolia Willk.</b>—(4) Castelserrás (Teruel.)  <b>Lamium purpureum L.</b>—(30) Escorial (Madrid.)  <b>Lavandula dentata L.</b>—(6) Taragona.  <b>Morrubium Alyssum L.</b>—(2) Lérida.</p>
---	---

	— 10 —		— 11 —
Mentha rotundifolia-sylvestris <i>Legendr.</i> —(13) Montbrison (Loire-Francia.)		<b>Amaryllidaceae:</b>	Narcissus rupicola <i>Duf.</i> —(32) Escorial (Madrid.)
Phlomis Lychitis <i>L.</i> —(23) Caparros (Navarra.)			— pallidulus <i>Griseb.</i> —(19) Escorial (Madrid.)
Salvia verbenaca <i>L.</i> —(23) Toulouse (Francia.)			— Graellsii <i>Webb.</i> —(19) Escorial (Madrid.)
— palliflora <i>St. Amans.</i> —(23) Toulouse (Francia.)		<b>Orchidaceae:</b>	Orchis Champagnouxii <i>Barn.</i> —(25) Hyeres (Var.—Francia.)
Sideritis hirsuta <i>L.</i> —(2) Lérida.			
Suechia polystachia <i>Ten.</i> —(17) Arnas (Rhône, Francia.)		<b>Arcoidaeae:</b>	Arisarum vulgare <i>Rich.</i> —(4) Cadaqués (Gerona.)
Teucrium aragonense <i>Lozos et Pardo.</i> —(15) Castelserás (Teruel.)			
— gnaphalodes <i>Vahl.</i> —(2) Lérida.		<b>Typhaceae:</b>	Sparganium minimum <i>Friz.</i> —(11) Maiadetta (Pirineos centrales.)
Thymus Lescozi <i>Willk.</i> —(15) Castelserás (Teruel.)			
— caespitosus <i>Herzog.</i> —(16) Santiago de Galicia.		<b>Cyperaceae:</b>	Carex curvula <i>All.</i> —(34) Pic blanc (Hautes Pyrenées.—Francia.)
Ziziphora capitata <i>L.</i> —(7) Florencia.			— nigra <i>L.</i> —(34) Pic blanc (Hautes Pyrenées.—Francia.)
— strachinoides <i>L.</i> —(15) Castelserás (Teruel.)			— sempervirens <i>All.</i> —(34) Godre (Hautes Pyrenées.—Francia.)
			Scirpus Michelianus <i>L.</i> —(33) Montferrat (Piamonte.)
			— gracillimus <i>Koch.</i> —(23) Ateque (Aude.—Francia.)
<b>Plantaginaceae:</b>			
Plantago monspeliensis <i>Poir.</i> —(9) Coll pregon (Pirineos orientales.)		<b>Gramineae:</b>	Aira tenebrosa <i>Loef.</i> —(33) Escorial (Madrid.)
			Agriolpa triaristata <i>W.</i> —(31) Florencia.
<b>Plumbaginaceae:</b>			Agrostis inermis <i>L.</i> —(33) Montferrat (Piamonte.)
Armeria denticulata <i>Be.</i> —(7) Montferrat (Toscana.)			Brachypodium pinnatum <i>P. B.</i> —(40) Lérida.
— Senticularis <i>L.</i> —(35) Bastia (Corsega.)			— distachyon <i>R. et Sch.</i> —(7) Saleto (Toscana.)
			Briza maxima <i>L.</i> —(30) Albisola (Liguria.—Italia.)
<b>Salsolaceae:</b>			— <i>L.</i> —(19) Escorial (Madrid.)
Salsola vermiculata <i>L.</i> —(32) Caparros (Navarra.)			Cyperus aculeata <i>Ait. (2) Liorna.</i>
			Cynurus ciliatus <i>L.</i> —(32) Escorial (Madrid.)
<b>Daphnaceae:</b>			Catapodium liliaceum <i>Link.</i> —(30) Albisola (Liguria.—Italia.)
Passerina nivalls <i>Ram.</i> —(34) Gavarnie (Hautes Pyrenées.—Francia.)			Deschampsia media <i>R. et Sch.</i> —(22) Caparros (Navarra.)
			Echinaria capitata <i>Desf.</i> —(39) Lérida.
<b>Euphorbiaceae:</b>			Festuca cagritensis <i>Timb.</i> —(23) Cagire (Haute Garonne.—Francia.)
Euphorbia minima <i>Lozos et Pardo.</i> —(22) Caparros (Navarra.)			— ligustica <i>Brat.</i> —(31) Florencia.
			Glyceria speciosissima <i>M. et K.</i> —(17) Arnas (Rhône.—Francia.)
<b>Urticaceae:</b>			Holcus setigerrimus <i>Boiss et Reut.</i> —(18) Escorial (Madrid.)
Thellipticum cynocrambe <i>L.</i> —(25) Toulon (Francia.)			— Nardusii <i>Nym.</i> —(17) Arnas (Rhône.—Francia.)
Urtica membranacea <i>Poir.</i> —(35) Perpignan (Francia.)			Lepturus filiformis <i>Rehb.</i> —(6) Barcelona.
— pilulifera <i>L.</i> —(1) Cadaqués (Gerona.)			Lolium rigidum <i>Gaud.</i> —(13) Montbrison (Loire.—Francia.)
<b>Salicaceae:</b>			Milium esebrium <i>Mart.</i> —(18) Escorial (Madrid.)
Salix globularia <i>Sav.</i> —(13) Andrieux (Lopie.—Francia.)			Mollieria minuta <i>Perr.</i> —(18) Escorial (Madrid.)
			Phalaris brachystachya <i>Lk.</i> —(5) S. Andrés (Barcelona.)
<b>Colchicaceae:</b>			Paspalum dilatatum <i>Poir.</i> —(26) Le Cannet (Var.—Francia.)
Nastellium ossifragum <i>Hudr.</i> —(11) Hospital de Bonasque (Pirineos centrales.)			
<b>Liliaceae:</b>			
Allium pendulinum <i>Ten.</i> —(7) S. Castano (Toscana.)			
Scilla autumnalis <i>L.</i> —(1) Cadaqués (Gerona.)			
<b>Iridaceae:</b>			
Crocus versicolor <i>Gaud.</i> —(25) Moriero (Var.—Francia.)			

— 12 —

*Poa dura* Scop.—(33) Monferrato (Piamonte.)  
*Schismus marginatus* P. B.—(4) Barcelona.  
*Sphenopus Gouani* Trin.—(2) Lérida.  
*Stipa parviflora* Desf.—(2) Lérida.

**Helechos.**

*Hymenophyllum Tumbridgense* Sm.—(Sorgentes del Frigido, (Alpes, Apuanos.—Etruria.)

**Lycopodiáceas:**

*Lycopodium chamæcyparissus* A. Br.—(13) Pierre sur haute. (Loire.—Francia.)

**Isoetáceas:**

*Isoetes Duriei* Bory.—(30) Albissola. (Leguria.—Italia.)

**Celulares:**

*Pterogonium filiforme* Schreb.—(13) Pierre sur haute. (Loire.—Francia.)

*Gumbelia crinita* Webb. et Mohr.—(15) Castelsorás (Aragón.)

*Erysiphæ communis* Ser.—(15) Castelsorás (Aragón.)

*Puccinia malvacearum* Mont.—(15) Castelsorás (Aragón.)

La Comision dá las gracias á los Ss. Laguna, Avila, Debeaux, Loscos y Vayreda, que con sus regalos han enriquecido el Herbario General de la Sociedad.

Barcelona 1.º Junio 1875.

El Presidente,

Antonio C. Costa.

El Secretario,

Santiago J. Saura.





ANNEX 14. Facsímil del catàleg de la "Descripción de las especies nuevas del reparto de 1873-74" repartides per la Societat Botànica Barcelonesa

DESCRIPCION DE LAS ESPECIES NUEVAS

del reparto de 1873-74.

***Chaenorrhinum robustum* Loscos.** Planta radice annua, caulibus e basi ad apicem glanduloso-pilosis. Foliis caulinis obovatis vel obovato-lanceolatis; oppositis, floralibus sparsis lineari-spathulatis. *Pedicellis erectis*, calyce duplo-longioribus, bracteam æquantibus vel duplo longioribus. Capsula calyce sajis brevioribus, loculo maximo *irregulariter valvatis dehiscente, valvis deciduis; minime indehiscente.* Cetera ut in *Ch. origanifolio*, cui habitu valde similis, sed caulibus robustioribus et planta omnino magis piloso-hirta.

Hab. Prope Castelserás (Aragonia) ubi detexi.

***Sagina Loscosii* Boiss in litt. (Sp. adhuc indescripta)** S. radice annua. Caules ramosi orbiculariter diffusi. Folia nitida mucronulata, axillis nudis. Flores pentameræ, penta-decandræ. Pedunculi breves, foliis subduplo longiores. Corolla, calyce stellatim-patente, subbreviore. Styli, ovario triplo breviores. Capsula quartam partem calycis superante vel excedente. Planta basi glabra.

Hab. Prope Castelserás, perrara, in arena mobili alvei fluminis Guadape é montibus meridionalibus proveniens.

***Sonchus hieracioides* Willk.** (Prod. flor. hisp. v. II, fol 240). *Sonchus* N.º 753 Asso Syn. (Willk.). *S. hieracites* minor Griseb. Virid. lusit. p. 77. (Asso). *S. aquaticus* Loscos ap. Serie imp. n. 1230, non Pourr. *S. pauciflorus* Echeand. Fl. Cesaraugustana. *S. palustris*. Loscos. ap. Serie imp. n.º 1231 non L.

*Soncho* maritimo L. et aliis sue Sectionis prompte distinguitur hæc species, calathis plerumque numerosissimis *S. maritimo* quadruplo brevioribus; foliis membranaceis supra læte viridibus, infra glaucescentibus, integris vel rarissime inferne subsinuatis, auriculis acutis et precipue venis et venulis usque ad margines foliorum reticulatis translucidis.

Variat foliis coriaceis crassis in duris, subsalsuginosis Cesaraugustæ in *Ebro viejo*, sed semper nervulis perfecte translucidibus.

Hab. In aquosis totius Aragoniæ centralis, Cesaraugustæ in *Ebro viejo et Terrero* (Loscos); Cataluniæ ad ripas Iberi; in Navarra orientali circa Caparoso (Ruiz-Casaviella).

**Arenaria minutiflora. Loscos.** *A. serpyllifolia* var. *glutinosa*. Serie imp. n. 330.

Ab *A. serpyllifolia* cui persimilis differt floribus 3-4plo minoribus oculo nudo *via peripicuis*, sepalis *acuminato-subulatis*, inequalibus, capsula *longioribus*; petalis calyce *dimidio brevioribus*; capsula *triplo minore*, ovoidea basi *non ventricosa*, *membranacea*, inter digitos *compressibilis et facillimè fragilis*, seminibus *duplo minoribus*, dorso *tuberculatis acuminatis hispidulis*.

Primo introitu discernitur hæc species, copiosa pubescentia glandulosa, caulibus intricato-ramosissimis gracillioribus et flexilibus, foliis parvis, mollibus, submembranaceis, pallide punctatis, floribus perparvis. Planta erectiuscula vel diffusa usque ad 2 decim. et ultra.

*A. serpyllifolia* forma vulgaris, ubique fore communis in Aragonia, differt, caulibus rigidiusculis, pubescentia brevi asperiusculis, foliis rigidioribus, subsemper impunctatis; petalis  $\frac{2}{3}$ , calycis æquantibus; staminibus fertilibus antherisque purpureis; capsula ovoidea basi ventricosa dura et difficile rumpitur digitorum compressione: seminibus dorso tuberculis jam obtusis rotundatis jam subacutis, nec acutis, nec acuminatis.

Hab. Circumcirca Castelseràs in petrosis calcareis siccis in rupibus et in campis paulo irrigatis.

**Cressa Loscosii Trémols.** Dense villosula, cinereo-viridis, rhizomate multicapite, caulibus erectis disticho ramosis 4-8"l; foliis parvis, sessilibus, obtusis, integerrimis, uninerviis, subtus punctato-scavatis inferioribus cordato ovatis, superioribus ovato lanceolatis; floribus subsessilibus ad ramulorum apicem spicato-capitatis. Corolla alba apice purpurascens petalis recurvatis, obtusis. Sepalis obovato obtusis, corollæ tubo æquantibus. Capsula monosperma, calyce parviore tecta. Radix annua.

Hab. In Aragonia loco dicto La Saleta, inde Castelseràs ad Andorra ubi cl. Loscos detexit.

## ANNEX 15. Facsímil dels estatuts definitius de la Societat Botànica Barcelonesa (20 d'abril de 1873)

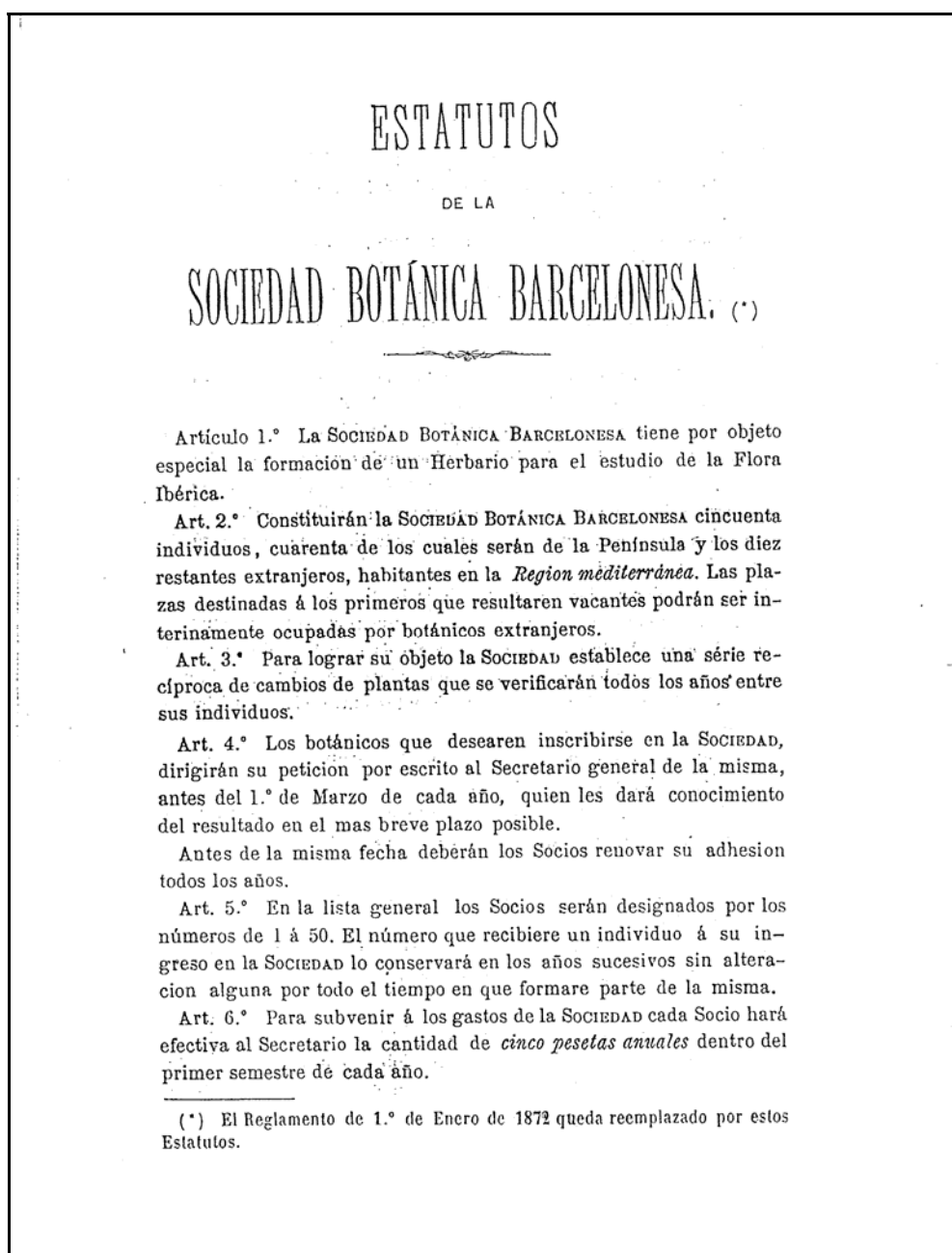

Art. 7.º La Sociedad será regida por una *Comisión central* compuesta de un Presidente, de un Secretario y de tres Vocales por lo menos, todos residentes en Barcelona.

Las vacantes que ocurran en la Comisión, serán reemplazadas por elección de la misma.

Art. 8.º El *Presidente* lleva el nombre de la Sociedad, autoriza la correspondencia oficial y las actas, convoca á los individuos siempre que lo estime conveniente, y dirige las discusiones.

Art. 9.º El *Secretario* estende las actas de las sesiones, lleva la correspondencia oficial y la contabilidad de la Sociedad, de la que es asimismo Tesorero, y es el Custodio del Archivo y del Sello de la misma. Al Secretario serán dirigidos los envíos y las reclamaciones.

Art. 10.º Habrá un Vocal *Conservador de las colecciones* á cuyo cargo estará la ordenación de las mismas y el facilitar su estudio á todos los Socios, conservando en su poder la llave que entregará al Secretario en caso de ausencia.

El Conservador cuidará asimismo de la Biblioteca.

Art. 11.º El envío anual de plantas de cada Socio constará cuando menos de cinco distintas especies vasculares ú ocho celulares, de cada una de las cuales se pondrán 50 ejemplares completos, divididos en otros tantos paquetes exactamente iguales entre sí, conteniendo cada uno dichas especies.

Los paquetes irán numerados de 1 á 50 y en cada uno de ellos habrá el nombre del Socio remitente.

Art. 12.º Las cinco especies de que se trata no podrán ser representadas por plantas comunes en todas partes y notoriamente cosmopolitas. Estas en todo caso, lo mismo que las ya repartidas en años anteriores solo se admitirán como un exceso además de las reglamentarias.

Art. 13.º Los ejemplares deberán ser completos conteniendo todas las partes del vegetal preparadas con esmero á fin de facilitar su estudio.

Art. 14.º Cada ejemplar irá colocado sobre una hoja de papel de 30 centímetros de ancho por 44 de largo. Sobre cada hoja se colocarán varios pies cuando la planta sea de pequeñas dimensiones ó contuviere una sola flor, y á lo menos uno de cada sexo si fuere dicotila la especie.

Art. 15.º Cada una de las especies irá acompañada de una paleta en la que se expresará en idioma latino el nombre de la planta, sitio, region y época de la recolección de la misma.

La nomenclatura de las especies críticas á mas del nombre del autor, deberá venir seguida del de la obra á que se refiere.

Art. 16.º Del envío de cada Socio la Comisión separará el paquete correspondiente á dicho Socio. La reunión de estos paquetes así como las demás plantas que al objeto se remitan formarán el *Hermano General de la Sociedad Borinica Barcelonesa*.

Art. 17.º Los envíos serán dirigidos al Secretario de la Sociedad antes del 30 de Noviembre de cada año.

Art. 18.º El recibo, distribución y remesa de los paquetes de envío, corre á cargo de la Comisión central la cual solo administrará los envíos francos de porte y hará las remesas á cargo del consignatario, pudiendo rehusar y devolver los envíos que no reúnan las condiciones exigidas.

Art. 19.º Si á juicio de la Comisión al recibir un envío hubiese alguna planta manifiestamente equivocada en su diagnóstico, se dará desde luego conocimiento de ello al Socio remitente para que lo rectifique. En caso de no acceder el interesado, la Comisión se reserva el derecho de publicar la planta con su verdadero nombre.

Art. 20.º Hecha la distribución general de plantas entre los Socios, la Comisión se encargará de su estudio, consultando sus dudas con los respectivos miembros: el resultado de estos trabajos junto con los de cada Socio en particular si observaren algun error de diagnóstico, por ejemplo, ú otra cosa de comun provecho, se dará á conocer á todos ellos en el decurso de aquel año.

Art. 21.º Se encarga muy especialmente á los Socios que para el envío general se limiten á aquellas especies bien conocidas y determinadas, á cuyo objeto podrían enviar previamente en paquete aparte un ejemplar de cada una de las especies que destinen al envío del año siguiente.

Podrán consultar á la Comisión todas aquellas plantas cuya determinación se les presente dudosa de las cuales se reservará aquella un ejemplar para el *Hermano General de la Sociedad* devolviendo al remitente los demás ejemplares si así lo desearé.

Art. 22.º Se recomienda muy especialmente á los Socios españoles

— 4 —

que se dediquen á la recoleccion y remesa de plantas criticas, consignando si gustan su opinion sobre las mismas. De estos envios se formará en coleccion separada el *Herbario de plantas criticas* para hacer de ellas el estudio conveniente.

Art. 23. Al renovar su adhesion cada Socio presentará todos los años una lista duplicada ( dispuestos los géneros por orden alfabético ) de las especies que se proponga repartir aquel año. De ella tachará la Comision aquellas que pudieran venir duplicadas.

Art. 24. Las especies que se remitieren como nuevas, y resultaren tales á juicio de la Comision, se publicarán por cuenta de la Sociedad, autorizadas con el nombre del descubridor. De la misma manera la Comision procurará dar publicidad á todos cuantos datos interesantes vaya reuniendo.

ARTÍCULO ADICIONAL.—El local donde se halla actualmente depositado el HERBARIO GENERAL DE LA SOCIEDAD BOTÁNICA BARCELONESA, corresponde al edificio de la *Academia de Ciencias Naturales y Artes de Barcelona*, que lo ha cedido generosamente con este objeto.

Aprobados por la Comision Central en sesion del 20 de abril de 1873.

El Presidente,

Antonio C. Costa.

El Secretario,

Juan Montserrat y Archs.





## ANNEX 16. Facsímil de la nova llista de socis de la Societat Botànica Barcelonesa (28 de febrer de 1873)

### SOCIEDAD BOTÁNICA BARCELONESA.

Lista de SS. Socios numerarios en el año 1872.

- 1 Trèmols (Dr. Federico)—*Barcelona*, c. San Honorato, 9. 3.º
- 2 Compañó y Rosset (D. Manuel)—*Barcelona*, c. de Serra, 16, 3.º
- 3 Levier (Mr. Émile)—*Florençia*, vía Prato, 2, studio Villa. (Italia).
- 4 Montserrat y Archs (D. Juan)—*Barcelona*, c. S. Martin, 2, 2.º
- 5 Facultad de Farmacia de la Universidad de *Barcelona*.
- 6 Jover (D. Jaimé Ramon)—*Barcelona*, Rambla de Estudios, 1, 2.º
- 7 Groves (Mr. H.) *Florençia*, (Italia).
- 8 Rodríguez y Femenias (D. Juan J.)—*Mahon*, c. Libertad, 48, (Islas Baleares).
- 9 Vayreda y Vila (D. Estanislao)—*Olot*. (Gerona).
- 10 Bolós y Saderra (D. Ramon)—*Olot*. (Gerona).
- 11 Pujol y Marcer (D. Jaime)—*Barcelona*, c. Abaixadors, 1, pral.
- 12 Domenech (D. Francisco)—*Ciudad Real*. (\*)
- 13 Gonzalez y Canales (D. Vicente)—*Gerona*, pl. S. Agustin 3, pral.
- 14 Zubia (D. Ildefonso)—*Logroño*.
- 15 Loscos y Bernal (D. Francisco)—Castelserás. (Teruel).
- 16 Quet (D. Esteban)—*Santiago de Galicia*.
- 17 Batlle (D. José María)—*Tarragona*.
- 18 Laguna (D. Máximo)—*Escorial*, Escuela de Ing.ºs de Montes.
- 19 Avila (D. Pedro)—*Escorial*, Escuela de Ingenieros de Montes.
- 20 Mazarredo (D. Carlos de)—*Escorial*, Esc.ª de Ing.ºs de Montes.
- 21 Ateneo Propagador de las Ciencias Naturales—*Madrid*, c. Pizarro, 6, bajos.
- 22 Ruiz Casaviella (D. Juan) farmacéut.º—*Caparroso*. (Navarra) (\*\*)

(\*) Este Sr. no ha enviado este año, pero se le reserva su lugar y número para el próximo en que enviará doble número de especies recibiendo entonces su paquete correspondiente. Lo mismo debé entenderse respecto de los SS. de números 16 y 36.

(\*\*) El envío de este Sr. llegó tarde para ser repartido junto con los demás, pero vá continuado en el Catálogo.

— 2 —

- 23 Timbal-Lagrange ( Mr. Éd. ) pharmacien—*Toulouse* ( Francia ).
- 24 Dallerés ( D. Antonio ) farmacéutico,—*Andorra*.
- 25 Huet ( Mr. A. )—*Toulon*, rue Picot. ( Francia ).
- 26 Hanry ( Mr. Hippolyte ), juge de paix,—*Le Luc*. ( Département du Var. Francia ).
- 27 Masferrer y Arquimbáu ( D. Ramon )—*Barcelona*, c. Buensuceso, 5. 4.º
- 28 Duran y Centena ( D. Victor )—*Barcelona*, c. Petritxol, 3.
- 29 Artigas ( D. Primitivo )—*Escorial*, Escuela de Ingenieros de Montes.
- 30 Piccone ( Dr. Antonio )—*Génova*, vía Palestro, 20. ( Italia ).
- 31 Sómmer ( Mr. Stephen )—*Florençia*, ( Italia ).
- 32 Torrependo ( Sr. Conde de )—*Escorial*, Escuela de Ingenieros de Montes.
- 33 Negri ( Sign. Francesco ) avvoc.—*Casale Monferrato*, ( Piamonte. )
- 34 Dieudonné ( Mr. le Baron Oscar )—*Louvain*, pl. du Peuple, 19.
- 35 Debeaux ( Mr. O. ) pharmacien militaire—*Perpignan*, ( Francia ).
- 36 Lacoizqueta ( Rdo. D. José M.ª de )—*Navarre*, ( Navarra ).
- 37 ( Vacante suplida interinamente por D. Federico Trémols )
- 38 Instituto provincial de 2.ª enseñanza de *Barcelona*.
- 39 Agelet ( D. Ramon ), farmacéutico—*Lerida*.
- 40 ( Vacante suplida interinamente por D. Manuel Compañó ).



## ANNEX 17. Facsímil de la llista de socis de la Societat Botànica Barcelonesa durant els anys 1873 i 1874

### SOCIEDAD BOTÁNICA BARCELONESA

Lista de los SS. Socios en los años 1873 y 1874

#### HONORARIOS

- D. Antonio C. Costa, catedrático jubilado, de la Universidad de Barcelona.—*Ronda de S. Pedro, 154*, principat. Barcelona.  
D. Santiago A Saura, abogado.—*Cañuda, 35, 3.º*, Barcelona.

#### NUMERARIOS.

- 1 Trèmols (D. Federico)—*Barcelona, c. de las Córtes, 114, 2.º*
- 2 Compañó (D. Manuel)—*Barcelona, ci de Serra, 16, 4.º*
- 3 Levier (Mr. Émile)—*Florençia, via Prato, studio Villa.*
- 4 Montserrat y Archs (D. Juan)—*Barcelona, pl. del Beato Oriol, 2, 2.º*
- 5 Facultad de Farmacia de la Universidad de Barcelona.
- 6 Jover (D. Jaime Ramon)—*Barcelona, Rambla de Estudios, 1, 1.º*
- 7 Groves (Mr. H.) *Florençia.*
- 8 Rodriguez y Femenias (D. Juan J.)—*Mahon, c. Libertad, 48, (Islas Baleares.)*
- 9 Vayreda y Vila (D. Estanislao)—*Olot. (Gerona.)*
- 10 Bolós y Saderra (D. Ramon)—*Olot. (Gerona.)*
- 11 Pujol y Marcer (D. Jaime)—*Perpignan. (Francia.)*
- 12 Codorniu (D. Ricardo)—*Ingeniero de montes. (Múrcia.)*
- 13 Legrand (Mr. A.)—*Ingénieur à Montbrison. (Francia.)*
- 14
- 15 Loscos (D. Francisco)—*Farmacéutico. Castelserás. (Teruel.)*
- 16 Quet (D. Estéban)—*Catedrático de la Facultad de Farmacia.—Santiago de Galicia.*
- 17 Gandoger (E)—*Arnas. (Rhône-Francia.)*
- 18 Laguna (D. Máximo)—*Escorial, Escuela de Ing.ros de Montes.*
- 19 Avila (D. Pedro)—*Escorial, Escuela de Ingenieros de Montes.*
- 20 Mazarredo (D. Cárlos)—*Escorial, Esc.ª de Ingen.ros de Montes.*
- 21
- 22 Ruiz Casaviella (D. Juan), farmacéutico.—*Caparroso. (Navarra.)*

— 4 —

- 23 Timbal-Lagrange (Mr. Ed.) pharmacien.—*Toulouse*. (Francia.)  
 24 Dallerés (D. Antonio) farmacéutico.—*Andorra*.  
 25 Huet (Mr. A.)—*Pamiers*, r. du Clocher. Département de l'Ariège. (Francia.)  
 26 Hanry (Mr. Hippolyte), juge de paix.—*Le Luc*. Département du Var. (Francia.)  
 27 . . . . .  
 28 . . . . .  
 29 . . . . .  
 30 Piccone (D. Antonio)—*Génova*, via Palestro, 20, (Italia.)  
 31 Sommier (Mr. Stephen)—*Florenca*, (Italia.)  
 32 Torrepando (Sr. Conde de)—*Escorial*, Escuela de Ingenieros de Montes.  
 33 Negri (Sign. Francesco) avocat.—*Casale Monferrato*, (Piamonte.)  
 34 Dieudonné (Mr. le baron Oscar).—*Louvain*, pl. du Peuple, 19. (Belgica.)  
 35 Debeaux (Mr. O.) pharmacien militaire.—*Perpignan*, (Francia.)  
 36 . . . . .  
 37 (Vacante suplida por el Sr. Trémols.)  
 38 (Vacante suplida por el Sr. Pujol.)  
 39 Agelet (D. Ramon), farmacéutico.—*Lérida*.  
 40 Gonzalez (D. D. Francisco)—Convento de S. Antonio. (Lérida.)



## ANNEX 18. Facsímil de la circular de la Societat Botànica Barcelonesa en que es comunica la cessió de la societat (agost de 1875)

SOCIEDAD BOTÁNICA BARCELONESA.

CIRCULAR.

« Tres años lleca de existencia la Sociedad Botánica Barcelonesa y si bien durante dicho espacio de tiempo ha hecho más de lo que tal vez podía esperarse racionalmente, del estado calamitoso de los tiempos, ni ha hecho todo lo que se propuso la Comisión que la organizó, ni por más esfuerzos que se han hecho, se ha logrado hacerla funcionar con la regularidad que todos hubieran deseado. Arrebatados á sus tareas algunos de los sùcios por las del servicio militar, incommunicados otros por efecto de su residencia en el teatro de la guerra, y desalentados todos ante el espectáculo de la guerra civil y lo nebuloso del porvenir, la Comisión no ve ya el medio de seguir luchando contra tantos obstáculos y cree llegado el caso de suspender hasta mejores tiempos los repartos de la Sociedad. Esta continuará, dedicándose á allegar materiales para el estudio de la Flora Española y recibirá con agrado y reconocimiento todos los pequeños de plantas con que los sùcios quieran favorecer al Secretario General y procurará asimismo procurar las semillas de plantas que se le hagan con las condiciones de Reobramento.

La Sociedad, pues, no se disuelve, solamente se suspende, y confía reanudar sus tareas tan pronto cesen las tristes circunstancias que pesan hoy sobre nuestra nación, conservando para ello á todos y á cada uno de los socios sus respectivos números y lugares á fin de que saltada esta forzosa interrupcion pueda sin modificación ulterior continuar los trabajos de recoleccion y cambios con más energia si cabe, que antes del actual periodo.

Dios guarde á V. muchos años.

Barcelona 1.º Agosto de 1875. —

El Presidente,  
Antonio G. Lastra.

El Secretario,  
Santiago Angel Jaume.

Dr. D. Manuel Bely (Clot) 77

**ANNEX 19. Facsímil del catàleg de l'herbari de la Societat Botànica Barcelonesa conservat al Catàleg General dels herbaris cedits per la Real Academia de Ciencias y Artes de Barcelona**

4hs

Número del Catálogo general	Núm. del Catálogo especial	DIVISIÓN ó SECCIÓN	NOMBRE DEL EJEMPLAR ó OBJETO	DONADOR	Ejemplares	Armario	Tabla
2938	1	Plantas	Pothos	Ver la cista al principio caja 5 - carpeta 390	2		
2939	"	"	Lammas	LD caja 5 - carpeta - 391	1		
2940	"	"	Clavija	LD caja 5 - carpeta 392	1		
2941	"	"	Heliconia	LD caja 5 - carpeta - 393	10		
2942	"	"	Cupatorium	LD caja 5 - carpeta - 394	9		

Herbario de la  
Sociedad Botànica Barcelonesa

**Nota** - Según consta en el catálogo antiguo de l'herbario, me regalado a esta Academia cuando el año 1878 se dió origen a dicha Sociedad. Lo formaban diez carpetas de las que las tres primeras debieron estar relativamente ordenadas, pero expuestas al desorden al haberse este catálogo se ha visto que estaban los ejemplares en completa desorden, habiendo sido necesario al ordenarlos de nuevo para lo cual se ha seguido el contenido del Tratado de Costa y en este orden se ha guardado en mis series.





ANNEX 20. Facsímil de les actes de la Institució Catalana d'Història Natural, 1904-1912, Sessió ordinària del dia 14 de gener de 1912, pg. 191

191

Veig, que tot seguit passa a donar compte de l'estat de la Biblioteca que es el següent:

Volums formats de publicacions rebudes a canvi. 140.-  
 Publicacions diverses donades per socis y persones estrangeres. 51.-  
 Volums adquirits. 3.-  
 Altres publicacions al que s'ha establert canvi. 4.-

= El Bibliotecari diu que s'compromet a estar a la Biblioteca, davant una determinada suma de diners, i d'ajudar y així els socis que desitjessin de consultar algun llibre de la Biblioteca sabria de preo, quins dies estaria oberta.

= El Conservador del Museu Dr. Ignasi de Saguana parla del número d'exemplars que hi ha actualment al Museu y dels que hi han entrat.

= En resum hi ha:

Mamífers 14.-	Protozoa, spongiaaria,
aus 90.-	coelenterata. Varns 50.-
nisus 4.-	Crustacis 15.-
aus 4.-	Insectes ca 1000.-
Peixos 40.-	Caixes per insectes 28.-
Reptils 33.-	Una colecció de Invertebrats procedent de l'Herbari del Dr. Tremals.
Batracis 12.-	Dos toms de líquens de Catalunya procedents del Dr. Lenas
Moluschs 400 exp.-	
Pocariífers. Fossils 300.-	

= La comissió del Dr. Ignasi de Saguana que l'doctor Lenas te promès donar al Museu de l'Institut una colecció de plantes y que ell te disposat que dintre poc dies, es portin al Museu uns 50 aucells, canys als voltants de Barcelona

= El Senyor Soler y Lujol com a Tenedor dona compte de l'estat econòmic de l'Institut durant l'any passat y que es com segueix:

Balans:

Entrades:



**ANNEX 21. Facsímil de les actes de la Institució Catalana d'Història Natural, 1914-1922, Sessió ordinària del dia 7 de gener de 1917, pg. 67**

67

de la Institució catalana d'Història Natural, ha estat ben acollit en el món científic. Dedicà després gran esforç a la gestió del P. Navóla, que, per espai de quatre anys consecutius ha ocupat la presidència de la Institució amb una competència i estímul excepcionals. Parla del Museu, i diu que davant l'any anterior ha estat la Secció botànica la que s'ha merit més especialment; la adquisició de la notable col·lecció del Sr. Senner junt amb les plantes que ja tenia la Institució, moltes de les quals pertanyien al que fou l'Il·lustre botànic català, Frederic Ferrer, constituint en aquests les col·leccions de la Institució, al la preparació i ordenació de les quals s'encarregà el Dr. Font Quer. El gran increment que ha pres aquesta secció del Museu, sota el Sr. Sagarra, ens fa veure la necessitat immediata d'aver sobre vacil·lacions a resoldre la qüestió de la conservació i ampliació de nostres col·leccions.

La tasca que la nova Junta ha de realitzar, digna i Purificat, ha d'ésser precisament continuació de la que ha dut a terme la Junta anterior. Aquesta ha deixat, mig plantejades, no més, reformes se veu important per a nostra Institució, i aquestes reformes, es podria que ningun realitzades com més aviat millor; la Junta sortint ha vist com la Municipal de Ciències Naturals ha tingut prou empenta per a introduir en els seus serveis del Parc reformes d'importància, i com la creació d'un Museu de Ciències Naturals de Catalunya, sembla que va a ésser pròxim una bella realitat; ha vist també la Junta sortint la franca acollida que ens ha estat donada per l'Institut de Ciències. Vol dir tot això, fa el President que la nostra actuació ha d'ésser paral·lela, dins la vida cultural catalana a la de tant benemerita ciutat.

El Sr. Maluquer (Josep) afirma les manifestacions del Sr. Sagarra i comunica que l'Institut de Ciències ha convidat a la Institució a celebrar tots els dimarts de sis a vuit del vespre, en el local de l'Institut reunions amicals, en les

